АКТУАЛЬНО » 3

А снег идет...

КУЛЬТУРА » 16

От аммонитов до мамонтов

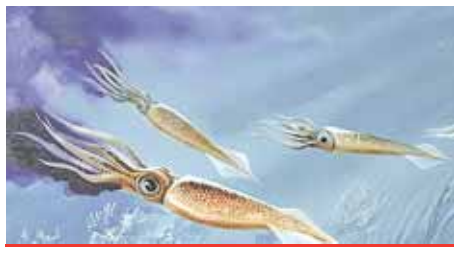

ОФИЦИАЛЬНО » 4-48

admsurgut.ru

- *об информировании населения о проведении бесплатной вакцинации непродуктивных животных (кошек, собак);*
- *об информированности граждан о ГИС ЖКХ;*
- *о размещении сведений о вакансиях на Единой цифровой платформе.*

СВОБОДНОЕ ВРЕМЯ » 31

Зачетное кино

Сургутские ВЕДОМОСТИ

№2 (1039)
22 января 2022 года

16+ Еженедельная городская газета, издается с 2001 года

ВОДИЛ МЕНЯ СЕРЕГА

» 16

Мы в Instagram

СНОВА ОГРАНИЧЕНИЯ

В Югре готовятся к введению новых ограничений из-за роста распространения коронавирусной инфекции. По данным оперативного штаба, на 21 января в округе было зафиксировано 665 новых случаев COVID-19, это абсолютный рекорд за все время пандемии. У 11 заболевших подтвержден новый штамм «омикрон», все случаи зарегистрированы в двух городах региона – Сургуте и Ханты-Мансийске.

На сегодняшний день в медицинских учреждениях округа проходят лечение от ковида почти 4,5 тысячи человек. Состояние 47 пациентов оценивается как тяжелое, к аппаратам искусственной вентиляции легких подключен 31 пациент. Из-за взрывного роста числа заболевших губернатор Югры **Наталья Комарова** сообщила, что собирается вводить ограничения на передвижение жителей региона.

НЕДОГЛЯДЕЛИ

Сургутский городской суд вынес приговор двум учителям физкультуры, по вине которых погиб ребенок. Напомним, что ЧП произошло в феврале прошлого года. Тогда в ходе занятия в бассейне школы № 31 преподаватели оставили без присмотра одного из детей, в результате чего девятилетний ребенок захлебнулся. Около месяца медики боролись за его жизнь, но спасти так и не смогли. Оба педагога признаны виновными в причинении смерти по неосторожности вследствие ненадлежащего исполнения своих профессиональных обязанностей. Одному из преподавателей вынесено наказание в виде ограничения свободы на срок два года и два месяца, второму – на два года ровно. На этот же срок оба учителя лишены права заниматься педагогической и образовательной деятельностью.

КЛЮЧЕВОЙ МОМЕНТ

На этой неделе состоялось вручение ключей от новых квартир 15 молодым сургутянам из числа детей-сирот. Все жилые помещения находятся в новостройке по улице Монтажников. В квартирах площадью 36 квадратных метров выполнен косметический ремонт, а также установлена необходимая мебель: шкаф-купе, комод, диван, стол, стулья и электрическая плита. Предметы интерьера приобретены и установлены компанией-застройщиком. *«Сегодня вручили ключи 15 ребятам. До конца января планируем передать квартиры еще 33 детям-сиротам. Таким образом, уже в первый месяц 2022 года удастся обеспечить жильем 48 человек»*, – отметил **Андрей Филатов.**

КОЛОНКА РЕДАКТОРА

ВРЕМЯ БЛОГЕРОВ

Вечер буднего дня. Телевизор. Федеральный канал. Новости. В верстке выпуска – три информационных сообщения про блогеров: скандальный блогер приехал в суд, где ему выносят приговор по делу о ДТП; известная блогерша извинилась за пост, размещенный в соцсетях, который оскорбил чувства верующих; две популярные блогерши-антиваксерши рассорились в соцсетях, выясняя, которая из них более махровая противница прививок. И это, повторюсь, на федеральном канале, в вечернем выпуске новостей, в прайм-тайм, когда самая большая зрительская аудитория, а рекламное время стоит бешеных денег.

Просто представила себе: приходит с работы уставший автослесарь Васин или умученная детьми и тетрадями учительница Иваненко, или даже чиновник средней руки, целый день составлявший кучу аналитических справок и отчетов, включает телевизор, чтобы узнать, что в родимой стране происходит, а тут ему выдают это. Вот какие мысли должны возникнуть у нормальных, так или иначе вносящих свой вклад в экономику страны людей после напряженного рабочего дня? Лично у меня, например, такие: «кто все эти люди? Кому и где они известны? Почему какие-то их телодвижения должны быть настолько интересны всему заМКАДному населению России? Неужели в государстве, занимающем почти шестую часть суши, нет никаких других проблем, актуальных тем и, в конце концов, достижений, которые действительно были бы интересны большей части телезрителей, а не ограниченному сообществу инстаграмщиков и тиктокеров, которые, будем говорить откровенно, вообще не смотрят телевизор?

Можете считать это старческим ворчанием, но, честное слово, невольно возникает приступ ностальгии по советской программе «Время». И жутко хочется снова увидеть короткие – меньше двух минут – репортажи с полей какой-нибудь Брянской области, где сельские труженики проводят мероприятия по снегозадержанию (да, были и такие, чтоб к весеннему севу земля была влажной), а на Челябинском металлургическом ввели в строй новый прокатный стан по выпуску труб большого диаметра, а на новом нефтяном месторождении Тюменского Севера бригада бурового мастера взяла рубеж в 100 тысяч метров проходки! И герои сюжетов были настоящие, те, кто измерял свои достижения реальными делами, а не количеством лайков под постом.

Людмила ОСЬМИНКИНА

Опять разгребать

В Сургуте продолжают устранять последствия мощной метели

Не успели коммунальные службы справиться с последствиями обильных снегопадов, накрывших город в первые дни января, как природа преподнесла очередной неприятный сюрприз. В начале недели на Сургут обрушилась снежная метель. По словам синоптиков, причиной шквалистого ветра и обильного снегопада стал циклон, пришедший к нам с Южного Урала. Из-за такого каприза природы всего за сутки высота снежного покрова увеличилась на три сантиметра, при этом скорость ветра достигала 18 метров в секунду.

В результате непогоды были перенесены около десятка авиарейсов, вновь появились заторы на дорогах, а жители ряда дачных кооперативов остались без света. Досталось и двум городским елкам, расположенным на площади у администрации города и на проспекте Мира. Новогодние конструкции высотой 16 и 20 метров буквально сложило пополам. *«Падение произошло в районе 20.00 из-за сильного ветра. Каркас конструкций согнулся и сломался. К счастью, при падении елок никто не пострадал. Спасательным центром было оперативно оцеплено место падения, а силами Горсвета были обесточены гирлянды, до 04.00 проведен демонтаж упавших елок»*, – рассказал начальник управления ГОиЧС администрации Сургута **Андрей Рачев.** Он также сообщил, что сумма ущерба в результате этих происшествий составила 2,5 миллиона рублей и что, скорее всего, до следующих новогодних праздников елок на прежних местах жители уже не увидят.

Ущерб от аварии на линиях электропередач, ведущих к дачным кооперативам, еще подсчитывается. По информации ГОиЧС, тем же вечером и все по той же причине без света осталось почти 500 дачных участков. *«Отключение электроэнергии произошло около 17.00, полностью восстановить электроснабжение удалось к 22.40. Под отключение попали кооперативы «Пищевик», «Сосновый бор», «Кедровый-16», «Летние Юрты», «Рябинка», «Березовое» и «Алтай»,* – пояснил Андрей Рачев.

На борьбу с последствиями метели вышли и дорожные службы. В экстренном порядке для расчистки улиц было привлечено 280 единиц специальной техники. В целом с ситуацией на дорогах удалось справиться, острой проблемы с транспортной доступностью в городе нет, а вот для пешеходов сугробы пока еще остаются актуальной проблемой. *«С тротуарами дела чуть похуже обстоят. Подрядчик у нас новый, еще до конца не изучил все свои объекты, немного нерационально распределяет силы. Мы его, конечно, поправляем, чтобы он уделил внимание каким-то отдельным моментам. Сейчас ситуация начинает потихоньку исправляться, подрядчик увеличил количество техники»*, – прокомментировал ситуацию начальник отдела по ремонту и содержанию автомобильных дорог администрации Сургута **Андрей Байков.**

Иван РЯБЦЕВ

В Югре формируют новый состав Молодежного парламента

Первое заседание Молодежного парламента при окружной Думе седьмого созыва планируется провести в феврале 2022 года. Сейчас формируется его состав. Срок приема документов на вступление в Молодежный парламент продлили до 1 февраля.

Структура создается в целях обеспечения активного участия молодежи в реализации молодежной политики в округе, содействия деятельности Думы Югры в сфере законодательного регулирования прав и законных интересов молодежи. Парламент является совещательным и консультативным органом и осуществляет свою деятельность на общественных началах.

В состав Молодежного парламента могут входить граждане РФ в возрасте от 18 до 35 лет включительно, по одному представителю от следующих субъектов:

– общественных молодежных структур, созданных при органах местного самоуправления муниципальных образований автономного округа;

– региональных молодежных общественных организаций (ассоциаций), зарегистрированных на территории автономного округа;

– молодежных подразделений региональных отделений политических партий, зарегистрированных на территории автономного округа;

– советов молодых специалистов организаций (предприятий) автономного округа;

– органов студенческого самоуправления средних профессиональных и высших учебных заведений;

– профессиональных союзов, объединений (ассоциаций), зарегистрированных на территории автономного округа;

– представительных органов местного самоуправления муниципальных районов, городских округов;

– исполнительного органа государственной власти автономного округа, осуществляющего функции по реализации единой государственной политики и нормативному правовому регулированию, оказанию государственных услуг в сфере образования, молодежной политики, социальной поддержки и социальной защиты обучающихся, воспитанников и работников образовательных учреждений;

– Думы автономного округа седьмого созыва;

– Губернатора Ханты-Мансийского автономного округа–Югры.

Электронная версия Положения о Молодежном парламенте размещена на официальном сайте региональной Думы www.dumahmao.ru в разделе «Молодежный парламент», подраздел «Общие положения» http://www.dumahmao.ru/publicyouthchamber/foursoz/ либо в социальных сетях Молодежного парламента.

Документы на вступление в Молодежный парламент можно направлять на электронный адрес mpalata@mail.ru .

Снег под контролем

Нынешняя зима не скупится на снег для Сургута. А значит, у коммунальных служб города и управляющих компаний хлопот более чем хватает. На этой неделе редакция «СВ» решила выяснить, кто и как следит за их работой.

Разумеется, что большинство жителей города главным образом интересует вопрос своевременной и качественной уборки снега во дворах. Развернутый ответ дал муниципальный жилищный инспектор отдела муниципального жилищного контроля контрольного управления администрации города Сургута **Арсений Сальников:**

– Мы регулярно проводим обследования всей территории города, каждую неделю. Весь город делим на участки, по которым выезжают наши инспекторы. Если мы регистрируем снежный вал, не вывезенный с придомовой территории, то выписываем управляющей организации предостережение в независимости от того, когда проводилась сама уборка снега. Даже если снег убирали в тот же день, когда мы проводили обследование. Так, с начала этого года в адрес управляющих организаций нами было вынесено 34 предостережения, и на данный момент проходит проверка того, как устраняются выявленные нами нарушения. Хочу отметить, что по сравнению с прошлым годом управляющие компании стали работать лучше. В прошлом году выявленных нарушений было гораздо больше.

– Все ли предписания устраняются своевременно?

– К сожалению, есть нарушители, в отношении которых мы проводим проверки и направляем обращения в службу жилищного надзора для определения в их отношении санкций. На данный момент имеются нарушения у ТСЖ «Атлант», ТСЖ «Управдом» и у ТСЖ дома №3/2 на ул. Генерала Иванова. В отношении нарушителей уже были вынесены предостережения, однако они были проигнорированы. За неисполнение предписаний им грозит административная ответственность. Суммы штрафов определит суд.

– А как обстоят дела с уборкой снега с крыш домов и козырьков подъездов? За этим кто-то следит?

– Уборка снега с козырьков подъездов и крыш по действующему законодательству должна производиться по мере возникновения снега. То есть если образуется снежная шапка толщиной 3-5 сантиметров – это еще допустимо, но порой на многих домах мы можем наблюдать, что толщина снежного покрова достигает и 10-15 сантиметров. В таких случаях мы проводим контрольно-надзорные мероприятия. Как правило, управляющие организации реагируют оперативно.

Кроме жилого фонда специалисты контрольного управления регулярно обследуют и другие объекты на территории города, будь то торговые центры, точки общепита или гостиницы. Так, по словам начальника отдела административного контроля **Рината Галлиулина,** с начала года проведено уже 148 проверок на объектах различных форм собственности, и в ряде случаев владельцы зданий были привлечены к административной ответственности. *«Мы в первую очередь акцентируем свое внимание на нарушениях, которые представляют угрозу безопасности граждан, – это наледь и сосульки на крышах. По каждому выявленному случаю возбуждаются административные дела. В дальнейшем предприниматели должны устранить эти нарушения. Также мы проводим контроль очистки территории. Уборка от снега должна проводиться не реже одного раза в месяц и в целях безопасности должна посыпаться смесями, например, песком»,* – пояснил руководитель отдела.

– По закону, на вывоз снежного вала с придомовой территории отводится неделя с момента его появления. А сколько времени дается предпринимателю на то, чтобы он сбил сосульки с крыши эксплуатируемого им здания?

– Нисколько. Такие нарушения предприниматели должны устранять самостоятельно и незамедлительно, без каких-либо предупреждений. В данном случае нет временного критерия для устранения. По образованию снежных валов и по неочистке территории от снега мы выносим сперва предостережения, а здесь сразу привлекаем к административной ответственности. И таких случаев с начала года у нас уже три. Причем в ходе проверки выяснялось, что наледь и сосульки появились из-за того, что предприниматели при проведении реконструкции или ремонтных работ неправильно спроектировали кровлю.

– Что грозит этим нарушителям?

– Административная ответственность предусматривает для должностных лиц от 3000 до 5000 рублей, а для юридических лиц – от 10 000 до 50 000 рублей штрафа. И это только при первичном нарушении. А при повторном нарушении – от 5 000 до 15 000 и от 20 000 до 60 000 рублей штрафа соответственно.

– Если неравнодушный житель заметит такие нарушения, куда он может обратиться?

– Если гражданин видит нарушение, то он может обратиться непосредственно в администрацию города либо через МФЦ или портал «Госуслуги». Основным критерием для проведения качественных контрольных мероприятий при таком обращении будет являться идентификация заявителя – то есть он должен указать свои паспортные данные. Анонимные сообщения также проверяются, но уже в другом порядке и очередности.

Иван РЯБЦЕВ

ОБЗОР НОВЫХ ДОКУМЕНТОВ И ОФИЦИАЛЬНЫХ ОБЪЯВЛЕНИЙ admsurgut.ru

«О НАЧАЛЕ ПУБЛИЧНЫХ СЛУШАНИЙ»

На 14.02.2022 запланировано проведение публичных слушаний по следующим проектам решений:

1. О предоставлении разрешения на отклонение от предельных параметров разрешенного строительства на земельных участках с кадастровыми номерами 8**6:10:0101154:1032, 86:10:0101154:1033, 86:10:0101154:1034, 86:10:0101154:1035,** расположенных по адресу: город Сургут, улица Игоря Киртбая, микрорайон 35, для строительства жилых домов со встроенными помещениями общественного назначения с условными номерами ГП-5, ГП-6, ГП-7, ГП-8, в части отклонения от предельных параметров установленных проектом планировки и проектом межевания территории микрорайона 35 города Сургута, утвержденным постановлением Администрации города от 28.07.2014 № 5190 «Об утверждении проекта планировки и проекта межевания «Застройка микрорайона № 35 в г. Сургуте. Корректировка», а также предельных параметров, установленных градостроительным регламентом территориальной зоны Ж.4 «Зона застройки многоэтажными жилыми домами» Правил землепользования и застройки на территории города Сургута, утвержденным решением городской Думы от 28.06.2005 № 475-III ГД «Об утверждении Правил землепользования и застройки на территории города Сургута» (далее – Правила), для основного вида использования «Многоэтажная жилая застройка (высотная застройка)», а именно:

Предельные параметры установленные проектом планировки и проектом межевания микрорайона 35 города Сургута	Предельные параметры установленные градостроительным регламентом территориальной зоны Ж.4 «Зона застройки многоэтажными жилыми домами» Правил	Предлагаемое отклонение от предельных параметров
1. Этажность		
ГП5 – 8-13 ГП6 – 8-10 ГП7 – 10-13 ГП8 – 8-10	от 9-ти этажей	ГП5 – 8-17 ГП6 – 8-17 ГП7 – 8-17 ГП8 – 8-17
2. Количество квартир		
ГП5 – 347 ГП6 – 244 ГП7 – 253 ГП8 – 344	–	ГП5 – 425 ГП6 – 227 ГП7 – 350 ГП8 – 405
3. Площадь (процент) застройки		
ГП5 – 2718,04 м² ГП6 – 2585,62 м² ГП7 – 2585,62 м² ГП8 – 2718,04 м²	Максимальный процент застройки в границах земельного участка – 15	32 %
4. Общая площадь квартир		
ГП5 – 23535,54 м² ГП6 – 19395,52 м² ГП7 – 27637,81 м² ГП8 – 32850,2 м²	–	ГП5 – 29000,0 м² ГП6 – 15000,0 м² ГП7 – 22000,0 м² ГП8 – 28000,0 м²
5. Общая коммерческая площадь		
ГП5 – 1305,61 м² ГП6 – 1455,78 м² ГП7 – 1043,93 м² ГП8 – 1043,7 м²	–	ГП5 – 1867,5 м² ГП6 – 1032,75 м² ГП7 – 1200,0 м² ГП8 – 1681,71 м²

Заявитель: общество с ограниченной ответственностью «Жилой район Новин. Сургут. Специализированный застройщик».

2. О предоставлении разрешения на условно разрешенный вид использования земельного участка с кадастровым номером 86:10:0101161:205, расположенного по адресу: город Сургут, территориальная зона СХ.3 «Зона садоводства», условно разрешенный вид - магазины (код 4.4), для строительства магазина.
Заявитель: Хамроева Мархабо Дехкановна.

3. О внесении изменений в Правила землепользования и застройки на территории города Сургута, утвержденные решением городской Думы от 28.06.2005 № 475-III ГД, а именно: в раздел II «Градостроительные регламенты» в части изменения, дополнения основных видов разрешенного использования статьи 76 **«Зона комплексного развития территории КРТ»** – малоэтажная многоквартирная жилая застройка (код 2.1.1), среднеэтажная жилая застройка (код 2.5), многоэтажная жилая застройка (высотная застройка) (код 2.6) и установления для данных видов следующих параметров разрешенного использования: «Предельные размеры земельных участков и предельные параметры разрешённого строительства устанавливаются в соответствии с утверждённой документацией по планировке территории, разработанной в соответствии с региональными нормативами градостроительного проектирования Ханты – Мансийского автономного округа – Югры, местными нормативами градостроительного проектирования на территории муниципального образования городской округ город Сургут», в целях обеспечения комплексного развития территории в городе Сургуте.
Ходатайство Администрации города.

4. О внесении изменений в Правила землепользования и застройки на территории города Сургута, утвержденные решением городской Думы от 28.06.2005 № 475-III ГД, а именно: **в раздел II «Градостроительные регламенты»** в части дополнения статьи 44 «Зона размещения производственных объектов П.2» вспомогательным видом разрешенного использования – «Общежития» (код 3.2.4).
Заявитель: АО СЗ «Сургутстройтрест».

Место проведения – зал заседаний, расположенный на первом этаже административного здания по адресу: город Сургут, **улица Восход, дом 4.**
Время начала проведения публичных слушаний – **18.00.**

Публичные слушания проводятся в порядке, предусмотренном решением Думы города от 10.07.2018 № 304-VI ДГ «Об утверждении Порядка организации и проведения общественныхобсуждений или публичных слушаний по вопросам градостроительной деятельности в городе Сургуте».

Экспозиция проектов решений, указанных в пунктах 1-4 настоящего оповещения, открывается с даты их размещения и информационных материалов к ним на официальном портале Администрации города и проводится до 14.02.2022 включительно. Экспозиция вышеуказанных проектов решений проводится по адресу: город Сургут, улица Восход, дом 4.
Посещение экспозиции осуществляется в рабочие дни с **15.00** до **17.00.**

Знакомство с материалами осуществляется в сопровождении представителя уполномоченного органа. Консультирование посетителей экспозиции осуществляется в устной форме представителями уполномоченного органа, к компетенции которых относятся соответствующие вопросы, в том числе посредством телефонной и иной связи.

Информационные материалы, а также пояснительные записки к материалам, постановления Администрации города «О назначении публичных слушаний» к проектам решений, указанным в пунктах 1-4 настоящего оповещения, будут размещены на официальном портале Администрации города **(http://admsurgut.ru)** и в газете «**Сургутские ведомости**» в сроки, установленные Градостроительным Кодексом Российской Федерации.

С даты размещения вышеуказанных проектов решений на официальном портале Администрации города участники публичных слушаний имеют право вносить предложения и замечания, касающиеся проекта:
– в письменной, устной форме или форме электронного документа в ходе проведения публичных слушаний;
– в письменной форме в адрес уполномоченного органа (город Сургут, улица Восход, дом 4, кабинет 319, в рабочие дни с 09.00 до 17.00, телефоны: 8 (3462) **52-82-55, 52-82-66)** или на адрес электронной почты: **dag@admsurgut.ru».**

Департамент архитектуры и градостроительства Администрации города

ИНФОРМАЦИЯ ДЛЯ РАБОТОДАТЕЛЕЙ ГОРОДА
О НЕОБХОДИМОСТИ РАЗМЕЩАТЬ СВЕДЕНИЯ О ПОТРЕБНОСТИ В РАБОТНИКАХ (О ВАКАНСИЯХ) НА ЕДИНОЙ ЦИФРОВОЙ ПЛАТФОРМЕ

Информируем Вас, что Федеральным законом от 28.06.2021 № 219-ФЗ внесены изменения в Закон Российской Федерации от 19.04.1991 № 1032-1 «О занятости населения» (далее – Закон о занятости) и статью 21 Федерального закона от 24.11.1995 № 181-ФЗ «О социальной защите инвалидов в Российской Федерации» в части уточнения порядка предоставления информации о вакансиях.

С 01.01.2022 органы государственной власти Российской Федерации, органы государственной власти субъектов Российской Федерации, органы местного самоуправления, государственные и муниципальные учреждения, государственные и муниципальные унитарные предприятия, юридические лица, в уставном капитале которых имеется доля участия Российской Федерации, субъекта Российской Федерации или муниципального образования, а также работодатели, у которых среднесписочная численность работников за предшествующий календарный год превышает 25 человек, и вновь созданные (в том числе в результате реорганизации) организации, у которых среднесписочная численность работников превышает указанный предел, обязаны размещать на Единой цифровой платформе в сфере занятости и трудовых отношений «Работа в России» (далее – Единая цифровая платформа) или на иных информационных ресурсах, требования к которым установлены нормативным правовым актом Правительства Российской Федерации, информацию о потребностях в работниках и об условиях их привлечения, о наличии свободных рабочих мест и вакантных должностей, специальных рабочих мест, оборудованных (оснащенных) для работы инвалидов (далее – информация о вакансиях).

Обращаем Ваше внимание, что в соответствии с положениями Закона о занятости необходимо обеспечивать полноту, достоверность и актуальность информации о потребности в работниках и об условиях их привлечения, о наличии свободных рабочих мест и вакантных должностей, размещаемой на Единой цифровой платформе.

На основании изложенного, просим организовать работу по размещению и актуализации информации об имеющихся вакансиях на Единой цифровой платформе **(https://trudvsem.ru/).**

Управление по труду

ОПОВЕЩЕНИЕ
ОБ ОТМЕНЕ НАЧАЛА ПУБЛИЧНЫХ СЛУШАНИЙ 28.02.2022
по следующим проектам решений:

1. О внесении изменений в Правила землепользования и застройки на территории города Сургута, утвержденные решением городской Думы от 28.06.2005 № 475-III ГД «Об утверждении Правил землепользования и застройки на территории города Сургута», а именно: в раздел III «Карта градостроительного зонирования» в части изменения границ территориальных зон Р.2 **«Зона озеленённых территорий общего пользования»** в результате уменьшения, СХ.3 «Зона садоводства» в результате увеличения в районе **ПКС «Крылья Сургута»** города Сургута, в целях приведения в соответствие с действующим генеральным планом города Сургута.
Ходатайство Администрации города.

2. О внесении изменений в Правила землепользования и застройки на территории города Сургута, утвержденные решением городской Думы от 28.06.2005 № 475-III ГД «Об утверждении Правил землепользования и застройки на территории города Сургута», а именно: в раздел III «Карта градостроительного зонирования» в части изменения границ территориальных зон ОД.3 **«Зона размещения объектов торгового назначения и общественного питания»** в результате уменьшения, ОД.10 «Зона размещения объектов делового, общественного и коммерческого назначения» в результате выделения на земельном участке с кадастровым номером 86:10:0101250:3370, расположенном по адресу: город Сургут, **улица 30 лет Победы,** в целях более эффективного использования земельного участка, предоставления дополнительного сервиса для жителей города, с соблюдением норм СанПиН 2.2.1/2.1.1.1200-03 «Санитарно-защитные зоны и санитарная классификация предприятий, сооружений и иных объектов» и сохранением обеспечения благоприятных условий жизнедеятельности населения, без изменения основного вида деятельности.
Заявитель: общество с ограниченной ответственностью «Лента».

Оповещение «О начале публичных слушаниях» по вышеуказанным проектам было опубликовано **15.01.2022** на странице **11** 1 номера газеты «Сургутские ведомости».

Департамент архитектуры и градостроительства Администрации города

О ЗАПЛАНИРОВАННЫХ ПУБЛИЧНЫХ СЛУШАНИЯХ

В марте 2022 года запланировано проведение публичных слушаний по рассмотрению проекта решения о предоставлении разрешения на условно разрешенный вид использования земельного участка с кадастровым номером **86:10:0101176:2364,** расположенного по адресу: город Сургут, жилой квартал Пойма-5, территориальная зона Ж.4 «Зона застройки многоэтажными жилыми домами», условно разрешенный вид – коммунальное обслуживание (код 3.1), в целях дальнейшего предоставления земельного участка под строительство котельной.
Ходатайство Администрации города.

Департамент архитектуры и градостроительства Администрации города

ЗАКЛЮЧЕНИЕ О РЕЗУЛЬТАТАХ ПУБЛИЧНЫХ СЛУШАНИЙ
по проекту планировки и проекту межевания территории для размещения линейного объекта «Спортивное ядро в микрорайоне № 35-А г. Сургута. 3-й пусковой комплекс»

**Публичные слушания проведены на основании постановления Администрации города от 21.10.2021 № 9060.
Документация по планировке территории разработана муниципальным казенным учреждением «Управление капитального строительства».
Оповещение о назначении публичных слушаний с графическими материалами предварительно было размещено на официальном портале Администрации города в разделе новости в сфере градостроительства 13.10.2021и опубликовано в газете «Сургутские ведомости» от 16.10.2021 № 40.
Направлены оповещения в структурные подразделения Администрации города,Думу города.**

**Место проведения: зал заседаний Думы города, расположенный в административном здании по ул. Восход, 4
Дата и время проведения: 15.11.2021 18:30.
На публичных слушаниях присутствовало 10 человек.
Протокол оформлен 30.11.2021 № 66**

Кем задан вопрос, озвучено замечание, предложение	Содержание вопроса, замечания, предложения	Ответы на вопросы и другие предложения
Валгушкин Ю.В., председатель публичных слушаний, заместитель директора департамента архитектуры и градостроительства.	– Многоконтурный участок образуется под линейными объектами. Как вы образуете этот земельный участок? Оснований для изъятия ЗУ45 и ЗУ44 нет. Образовывать земельные участки в соответствии с предложенным проектом межевания не получится. Россреестр откажет в образовании этих участков. И мы из-за этого момента остановим весь земельный участок под лыжероллерную трассу.	– Предусмотрена установка публичных сервитутов в части пересечения с ЗУ 45 и ЗУ 44. Таким образом ЗУ 44 и ЗУ 45 останутся в неизменных границах, но будут основания для прокладки трассы и формирования объекта муниципальной собственности.
Хрипков С.В., директор спортивной школы «Аверс».	– Что мы проговаривали по поводу уменьшения трассы с пяти километров на четыре с половиной хотелось бы в части стороны Белого яра отнести, как выезд. Очень много учений и опять же пожары. Если мы эту трассу закольцуем и сделаем ограждение, то мы не сможем выехать в сторону Белого яра. Т.е. предусмотреть выезд на 5 «3» с целью безопасности. И еще. – Велосипедная трасса, то что есть сейчас или она отдельно пойдет?	– Проектом предусмотрено приведение трассы к нормативным требованиям, т.е. 4,5 км. Выезд на 5 «3» будет предусмотрен в рамках проектирования трассы **Каликин А. В.,** проектировщик. – Мы делаем реконструкцию трассы с учетом дорожек те, что есть с устройство по всей трассе асфальтового покрытия. Ширину полотна будем брать с учетом лыже роллерной трассы и велодорожки.

Председатель публичных слушаний, заместитель директора департамента архитектуры и градостроительства ***Ю.В. Валгушкин***
Секретарь публичных слушаний – ведущий специалист отдела генерального плана перспективного проектирования департамента архитектуры и градостроительства ***М.В. Кильдибекова***

ПОСТАНОВЛЕНИЕ Администрации города № 86 от 11.01.2022

О внесении изменения в постановление Администрации города от 02.06.2015 № 3706 «Об утверждении порядка предоставления субсидии частным организациям, осуществляющим образовательную деятельность по реализации образовательных программ дошкольного образования, на возмещение затрат, включая расходы на оплату труда, дополнительное профессиональное образование педагогических работников, приобретение учебников и учебных пособий, средств обучения, игр, игрушек (за исключением расходов на оплату труда работников, осуществляющих деятельность, связанную с содержанием зданий и оказанием коммунальных услуг)»

В соответствии со статьей 78 Бюджетного кодекса Российской Федерации, Уставом муниципального образования городской округ Сургут Ханты- Мансийского автономного округа – Югры, распоряжением Администрации города от 30.12.2005 № 3686 «Об утверждении Регламента Администрации города»:

1. Внести в постановление Администрации города от 02.06.2015 № 3706 «Об утверждении порядка предоставления субсидии частным организациям, осуществляющим образовательную деятельность по реализации образовательных программ дошкольного образования, на возмещение затрат, включая расходы на оплату труда, дополнительное профессиональное образование педагогических работников, приобретение учебников и учебных пособий, средств обучения, игр, игрушек (за исключением расходов на оплату труда работников, осуществляющих деятельность, связанную с содержанием зданий и оказанием коммунальных услуг)» (с изменениями от 26.04.2016 № 3123, 12.12.2016 № 9025, 27.02.2017 № 1132, 24.07.2017 № 6486, 22.02.2018 № 1294, 27.06.2018 № 4820, 21.08.2018 № 6411, 05.02.2019 № 731, 15.01.2020 № 118, 18.02.2020 № 1134, 30.04.2020 № 2773, 09.02.2021 № 916, 31.05.2021 № 4323, 13.08.2021 № 7089) изменение, изложив пункт 2.9 раздела 2 приложения к постановлению в следующей редакции:

«2.9. Перечисление субсидии осуществляется уполномоченным органом не реже одного раза в месяц, в соответствии с объемами и сроками, установленными соглашением, на счет, открытый получателем субсидии в кредитной организации в соответствии с требованиями, установленными законодательством Российской Федерации».

2. Управлению массовых коммуникаций разместить настоящее постановление на официальном портале Администрации города: www.admsurgut.ru.

3. Муниципальному казенному учреждению «Наш город» опубликовать настоящее постановление в газете «Сургутские ведомости».

4. Настоящее постановление вступает в силу с 01.01.2022.

5. Контроль за выполнением постановления возложить на заместителя Главы города, курирующего социальную сферу.

Глава города А.С. Филатов

РАСПОРЯЖЕНИЕ Администрации города № 39 от 13.01.2022

О внесении изменения в распоряжение Администрации города от 08.07.2010 № 2177 «О создании координационного совета по развитию малого и среднего предпринимательства при Администрации города»

В соответствии с Федеральным законом от 24.07.2007 № 209-ФЗ «О развитии малого и среднего предпринимательства в Российской Федерации», распоряжениями Администрации города от 30.12.2005 № 3686 «Об утверждении Регламента Администрации города», от 21.04.2021 № 552 «О распределении отдельных полномочий Главы города между высшими должностными лицами Администрации города»:

1. Внести в распоряжение Администрации города от 08.07.2010 № 2177 «О создании координационного совета по развитию малого и среднего предпринимательства при Администрации города» (с изменениями от 24.11.2010 № 3563, 29.11.2010 № 3630, 18.02.2013 № 539, 11.04.2013 № 1301, 14.02.2014 № 312, 13.05.2014 № 1254, 21.09.2015 № 2266, 18.10.2016 № 1999, 22.05.2017 № 829, 13.06.2017 № 988, 07.11.2017 № 1975, 29.12.2017 № 2418, 19.04.2018 № 610, 21.06.2018 № 1003, 04.02.2019 № 139, 06.03.2019 № 379, 04.04.2019 № 599, 18.07.2019 № 1408, 08.09.2020 № 1350, 27.04.2021 № 582, 10.08.2021 № 1281) изменение, изложив приложение 2 к распоряжению в новой редакции согласно приложению к настоящему распоряжению.

2. Управлению массовых коммуникаций разместить настоящее распоряжение на официальном портале Администрации города: www.admsurgut.ru.

3. Муниципальному казенному учреждению «Наш город» опубликовать настоящее распоряжение в газете «Сургутские ведомости».

4. Настоящее распоряжение вступает в силу с момента его издания.

5. Контроль за выполнением распоряжения оставляю за собой.

Заместитель Главы города А.М. Кириленко

Приложение к распоряжению Администрации города от 13.01.2022 № 39

Состав координационного совета по развитию малого и среднего предпринимательства при Администрации города

Председатель совета	– Глава города
Заместитель председателя совета	– заместитель Главы города, курирующий сферу экономики
Секретарь совета	– начальник отдела развития предпринимательства управления инвестиций, развития предпринимательства и туризма
члены совета:	
Барсов Евгений Вячеславович	– депутат Думы города
Болотов Владимир Николаевич	– Председатель Совета Сургутской торгово-промышленной палаты (по согласованию)
Башев Александр Александрович	– заместитель начальника отдела выездных проверок № 1 Инспекции Федеральной налоговой службы России по городу Сургуту Ханты-Мансийского автономного округа – Югры (по согласованию)
Ганин Владимир Георгиевич	– генеральный директор общества с ограниченной ответственностью «Субос», член Совета Сургутской торгово- промышленной палаты (по согласованию)
Гладун Семен Александрович	– директор общества с ограниченной ответственностью «Навистар», директор общества с ограниченной ответственностью «Биг Борд-групп», председатель Комитета в сфере рекламы Сургутской торгово- промышленной палаты, член Совета Сургутской торгово-промышленной палаты (по согласованию)
Журавлева Раиса Юрьевна	– генеральный директор частного учреждения дополнительного профессионального образования центр гуманитарного образования «Лингва», председатель Комитета по образованию (по согласованию)
Ибрагимова Эльмира Шамиловна	– главный врач общества с ограниченной ответственностью «Сальве» (по согласованию)
Иваськова Леся Юрьевна	– генеральный директор общества с ограниченной ответственностью «Налоговый менеджмент» (по согласованию)
Майданкина Ольга Владимировна	– директор общества с ограниченной ответственностью «Северная кооперация», член Совета Сургутской торгово- промышленной палаты (по согласованию)
Мищенко Игорь Михайлович	– генеральный директор общества с ограниченной ответственностью Мясокомбинат «Сургутский», председатель Комитета по развитию потребительского рынка Сургутской торгово-промышленной палаты, член Совета Сургутской торгово-промышленной палаты (по согласованию)
Пархомович Павел Вадимович	– директор общества с ограниченной ответственностью учреждения здравоохранения лечебно-диагностический центр «Наджа», член Совета Сургутской торгово-промышленной палаты (по согласованию)
Петрухин Андрей Витальевич	– учредитель общества с ограниченной ответственностью инженерно-техническая компания «Энергия», председатель Комитета в сфере жилищно-коммунального хозяйства Сургутской торгово- промышленной палаты, член Совета Сургутской торгово-промышленной палаты(по согласованию)
Пустозеров Сергей Михайлович	– директор Сургутского городского муниципального унитарного предприятия «Сургутский хлебозавод», член Совета Сургутской торгово-промышленной палаты (по согласованию)
Рекин Борис Владимирович	– директор общества с ограниченной ответственностью «ТСК», член Сургутской торгово-промышленной палаты (по согласованию)
Рябов Сергей Викторович	– генеральный директор общества с ограниченной ответственностью «Сантехника», член Совета Сургутской торгово-промышленной палаты (по согласованию)
Филиппов Дмитрий Юрьевич	– директор автономной некоммерческой организации «Центр поддержки и развития хоккея с шайбой», председатель Комитета по спорту Сургутской торгово- промышленной палаты, член Сургутской торгово-промышленной палаты (по согласованию)
Чурманова Анна Анатольевна	– генеральный директор Союза «Сургутская торгово-промышленная палата» (по согласованию)
Юсупов Рустем Равилевич	– член Регионального отделения Общероссийского общественного движения «НАРОДНЫЙ ФРОНТ «ЗА РОССИЮ» в Ханты-Мансийском автономном округе – Югре, координатор «Центра мониторинга благоустройства городской среды» (по согласованию)

РАСПОРЯЖЕНИЕ Администрации города № 2336 от 30.12.2021

О внесении изменений в распоряжение Администрации города от 19.03.2021 № 410 «Об утверждении плана мероприятий («дорожная карта») по поддержке доступа немуниципальных организаций (коммерческих, некоммерческих), индивидуальных предпринимателей, к предоставлению услуг в социальной сфере на территории города Сургута на 2021 – 2025 годы»

В соответствии с распоряжениями Администрации города от 30.12.2005 № 3686 «Об утверждении Регламента Администрации города», от 21.04.2021 № 552 «О распределении отдельных полномочий Главы города между высшими должностными лицами Администрации города»:

1. Внести в распоряжение Администрации города от 19.03.2021 № 410 «Об утверждении плана мероприятий («дорожная карта») по поддержке доступа немуниципальных организаций (коммерческих, некоммерческих), индивидуальных предпринимателей, к предоставлению услуг в социальной сфере на территории города Сургута на 2021 – 2025 годы» (с изменениями от 24.06.2021 № 988, 22.11.2021 № 2009) следующие изменения:

в приложении 1 к распоряжению:

1.1. Пункт 2 дополнить подпунктом 2.11 следующего содержания:

«	2.11	Организация обучения (семинары/ повышение квалификации) работников Администрации города, ее структурных подразделений и муниципальных учреждений в части расширения взаимодействия с немуниципальными организациями (коммерческими, некоммерческими), оказывающими населению услуги в социальной сфере	управление кадров и муниципальной службы, отдел социально экономического прогнозирования, муниципальное казенное учреждение «Центр организационного обеспечения деятельности муниципальных организаций»	2021 – 2025 годы	повышение эффективности деятельности немуниципальных организаций, индивидуальных предпринимателе, в том числе социально ориентированных некоммерческих организаций »

1.2. Пункт 4 дополнить подпунктом 4.8 следующего содержания:

«	4.8	Участие в конкурсе на предоставление гранта Губернатора ХМАО – Югры для ресурсных центров (в номинации монопрофильный)	отдел молодёжной политики	2023 год	получение гранта на реализацию программы ресурсного центра по поддержке добровольчества »

2. Управлению массовых коммуникаций разместить настоящее распоряжение на официальном портале Администрации города: www.admsurgut.ru.

3. Муниципальному казенному учреждению «Наш город» опубликовать настоящее распоряжение в газете «Сургутские ведомости».

4. Настоящее распоряжение вступает в силу с момента его издания.

5. Контроль за выполнением распоряжения оставляю за собой.

Заместитель Главы города А.М. Кириленко

ПОСТАНОВЛЕНИЕ Администрации города № 88 от 11.01.2022

О внесении изменения в постановление Администрации города от 26.01.2016 № 464 «Об утверждении порядка определения объема и предоставления субсидии на создание условий для осуществления присмотра и ухода за детьми, содержания детей в частных организациях, осуществляющих образовательную деятельность по реализации образовательных программ дошкольного образования»

В соответствии со статьей 78 Бюджетного кодекса Российской Федерации, Уставом муниципального образования городской округ Сургут Ханты- Мансийского автономного округа – Югры, распоряжением Администрации города от 30.12.2005 № 3686 «Об утверждении Регламента Администрации города»:

1. Внести в постановление Администрации города от 26.01.2016 № 464 «Об утверждении порядка определения объема и предоставления субсидии на создание условий для осуществления присмотра и ухода за детьми, содержания детей в частных организациях, осуществляющих образовательную деятельность по реализации образовательных программ дошкольного образования» (с изменениями от 28.04.2016 № 3235, 12.12.2016 № 8962, 22.02.2017 № 1104, 29.08.2017 № 7649, 22.02.2018 № 1327, 07.08.2018 № 5939, 25.12.2018 № 10171, 05.02.2019 № 734, 28.03.2019 № 2089, 13.01.2020 № 85, 17.02.2020 № 1106, 07.05.2020 № 2952, 03.02.2021 № 748, 31.05.2021 № 4320, 03.08.2021 № 6628) изменение, изложив пункт 2.8 раздела 2 приложения к постановлению в следующей редакции:

«2.8. Перечисление субсидии осуществляется уполномоченным органом не реже одного раза в месяц, в соответствии с объемами и сроками, установленными соглашением на счет, открытый получателем субсидии в кредитной организации в соответствии с требованиями, установленными законодательством Российской Федерации».

2. Управлению массовых коммуникаций разместить настоящее постановление на официальном портале Администрации города: www.admsurgut.ru.

3. Муниципальному казенному учреждению «Наш город» опубликовать настоящее постановление в газете «Сургутские ведомости».

4. Настоящее постановление вступает в силу с 01.01.2022.

5. Контроль за выполнением постановления возложить на заместителя Главы города, курирующего социальную сферу.

Глава города А.С. Филатов

ПОСТАНОВЛЕНИЕ Администрации города № 89 от 11.01.2022

О внесении изменения в постановление Администрации города от 01.06.2016 № 4027 «Об утверждении порядка определения объема и условий предоставления субсидии некоммерческим организациям, не являющимся государственными (муниципальными) учреждениями, на создание условий для организации образовательного процесса, обеспечения безопасности учащихся»

В соответствии со статьей 78.1 Бюджетного кодекса Российской Федерации, Уставом муниципального образования городской округ Сургут Ханты- Мансийского автономного округа – Югры, распоряжением Администрации города от 30.12.2005 № 3686 «Об утверждении Регламента Администрации города»:

1. Внести в постановление Администрации города от 01.06.2016 № 4027 «Об утверждении порядка определения объема и условий предоставления субсидии некоммерческим организациям, не являющимся государственными (муниципальными) учреждениями, на создание условий для организации образовательного процесса, обеспечения безопасности учащихся» (с изменениями от 22.02.2017 № 1106, 18.07.2017 № 6259, 21.02.2018 № 1256, 03.08.2018 № 5899, 25.12.2018 № 10207, 05.02.2019 № 725, 21.06.2019 № 4443, 13.01.2020 № 90, 13.02.2020 № 1065, 03.02.2021 № 751, 31.05.2021 № 4324, 05.08.2021 № 6720) изменение, изложив пункт 8 раздела II приложения к постановлению в следующей редакции:

«8. Перечисление субсидии осуществляется уполномоченным органом не реже одного раза в месяц в соответствии с объемами и сроками, установленными соглашением, на счет, открытый получателем субсидии в кредитной организации в соответствии с требованиями, установленными законодательством Российской Федерации».

2. Управлению массовых коммуникаций разместить настоящее постановление на официальном портале Администрации города: www.admsurgut.ru.

3. Муниципальному казенному учреждению «Наш город» опубликовать настоящее постановление в газете «Сургутские ведомости».

4. Настоящее постановление вступает в силу с 01.01.2022.

5. Контроль за выполнением постановления возложить на заместителя Главы города, курирующего социальную сферу.

Глава города А.С. Филатов

ПОСТАНОВЛЕНИЕ Администрации города № 11550 от 30.12.2021

Об утверждении внесения изменений в постановление Администрации города от 20.07.2015 № 5044 «Об утверждении проекта планировки территории улично-дорожной сети города Сургута»

В соответствии со статьями 45, 46 Градостроительного кодекса Российской Федерации, Уставом муниципального образования городской округ Сургут Ханты-Мансийского автономного округа – Югры, учитывая заключение по результатам публичных слушаний, протокол заседания рабочей группы от 10.08.2021:

1. Утвердить внесение изменений в постановление Администрации города от 20.07.2015 № 5044 «Об утверждении проекта планировки территории улично-дорожной сети города Сургута» (с изменениями от 20.03.20 № 1865, 19.12.2017 № 11314, 26.01.2017 № 463) в части проекта межевания и проекта планировки (в части красных линий) территории улично-дорожной сети города (3 этап) согласно приложениям 1, 2.

2. Управлению массовых коммуникаций разместить настоящее постановление на официальном портале Администрации города: www.admsurgut.ru.

3. Муниципальному казенному учреждению «Наш город» опубликовать настоящее постановление в газете «Сургутские ведомости».

4. Настоящее постановление вступает в силу с момента его издания.

5. Контроль за выполнением постановления оставляю за собой.

Заместитель Главы города Г.С. Невоструев

Приложение 1 к постановлению Администрации города от 30.12.2021 № 11550

Об утверждении внесения изменений в постановление Администрации города от 20.07.2015 № 5044 «Об утверждении проекта планировки территории улично-дорожной сети города Сургута» (с изменениями от 20.03.2020 № 1865, 19.12.2017 № 11314, 26.01.2017 № 463) в части проекта межевания и проекта планировки (в части красных линий) территории улично-дорожной сети города (3 этап)

Чертеж межевания территории
Лист 1

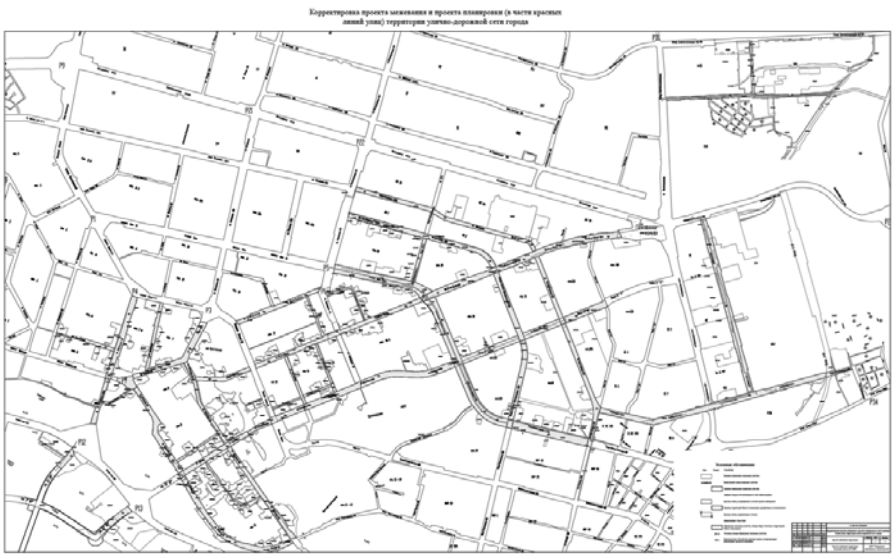

Чертеж красных линий
Лист 2

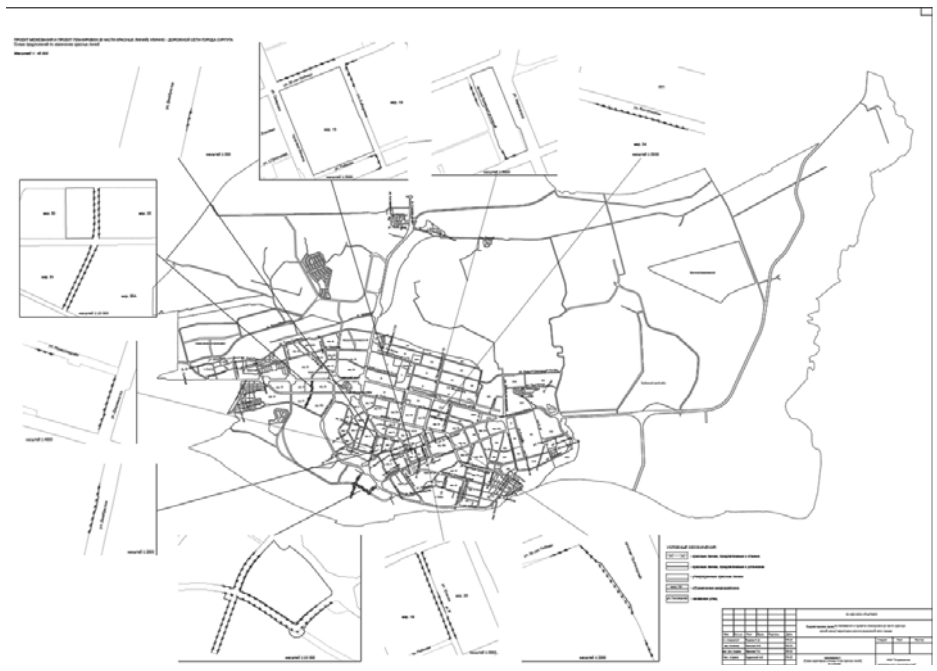

Приложение 2 к постановлению Администрации города от 30.12.2021 №11550

Об утверждении внесения изменений в постановление Администрации города от 20.07.2015 № 5044 «Об утверждении проекта планировки территории улично-дорожной сети города Сургута» (с изменениями от 20.03.2020 № 1865, 19.12.2017 № 11314, 26.01.2017 № 463) в части проекта межевания и проекта планировки (в части красных линий) территории улично-дорожной сети города (3 этап)

Таблица 1

Перечень и сведения о площади образуемых земельных участков, в том числе возможные способы их образования

№ п.п.	Условный номер образуемого земельного участка	Площадь (кв.м.)	Адрес участка	Вид разрешенного использования	Возможные способы образования
Планировочный элемент 14					
1.1	:ЗУ1к.1	5 586	Дорога автомобильная. Проезд Виктора Васильева.(Автодорога: база отдела рабочего снабжения – Стройбаза.)	Земельные участки (территории) общего пользования. Код 12.0	Образование земельного участка из земель, находящихся в муниципальной или государственной собственности
1.2	:ЗУ1к	10 330	Дорога автомобильная. Проезд Виктора Васильева.(Автодорога: база отдела рабочего снабжения – Стройбаза.)	Земельные участки (территории) общего пользования. Код 12.0	Образование земельного участка путем перераспределения земельного участка с условным номером :ЗУ1к.1 с земельными участками с кадастровыми номерами 86:10:0101212:1 (предварительно необходимо снять с кадастрового учета земельные участки с кадастровыми номерами 86:10:0101212:917, 86:10:0101212:918 со статусом «временный»), 86:10:0101212:19, 86:10:0101212:28, 86:10:0101212:111, 86:10:0101212:136, 86:10:0101212:164, 86:10:0101212:166, 86:10:0101212:903, 86:10:0101212:1209 и землями, находящимися в муниципальной или государственной собственности
					В случае наличия права частной собственности, произвести изъятие части земельного участка путем перераспределения. В иных случаях при необходимости осуществить аннулирование прав землепользования, землевладения, аренды, либо путем получения согласия правообладателей
1.3	:ЗУ2к.1	17 234	Дорога автомобильная. Улица Пионерная от улицы Электро-технической до улицы Виктора Васильева	Земельные участки (территории) общего пользования. Код 12.0	Образование земельного участка из земель, находящихся в муниципальной или государственной собственности (в случае необходимости уточнить границу земельного участка с кадастровым номером 86:10:01010212:10 не установленную в соответствии с требованиями земельного законодательства)
1.4	:ЗУ2к	24 668	Дорога автомобильная. Улица Пионерная от улицы Электро-технической до улицы Виктора Васильева	Земельные участки (территории) общего пользования. Код 12.0	**1 этап:** образование земельного участка с условным номером :ЗУ2к.2 путем перераспределения земельного участка с условным номером :ЗУ2к.1 с земельными участками с кадастровыми номерами 86:10:0101000:49, 86:10:0101000:326, 86:10:0101212:111, 86:10:0101212:157, 86:10:0101212:464. **2 этап:** образование земельного участка с условным номером :ЗУ2к путем объединения земельного участка с условным номером :ЗУ2к.2 с земельным участком с кадастровым номером 86:10:0101212:10 (при условии исправления технической или реестровой ошибки в части исключения сведений из ЕГРН в отношении земельного участка с кадастровым номером 86:10:0101212:11), либо с земельным участком с кадастровым номером 86:10:0101212:11 (при условии исправления технической или реестровой ошибки в части исключения сведений из ЕГРН в отношении земельного участка с кадастровым номером 86:10:0101212:10)
1.5	:ЗУ3к.1	3 917	Автодорога 2 «А» (Дорога автомобильная. Улица Пионерная от улицы Виктора Васильева до дороги на п. Финский)	Земельные участки (территории) общего пользования. Код 12.0	Образование земельного участка из земель, находящихся в муниципальной или государственной собственности
1.6	:ЗУ3к	17 428	Автодорога 2 «А» (Дорога автомобильная. Улица Пионерная от улицы Виктора Васильева до дороги на п. Финский)	Земельные участки (территории) общего пользования. Код 12.0	Образование земельного участка путем перераспределения земельного участка с условным номером :ЗУ3к.1 с земельными участками с кадастровыми номерами 86:10:0101000:49, 86:10:0101000:51, 86:10:0101000:143, 86:10:0101000:164, 86:10:0101000:324, 86:10:0101212:2, 86:10:0101212:111, 86:10:0101212:115, 86:10:0101212:876, 86:10:0101217:18, 86:10:0101217:295, 86:10:0101217:306, 86:10:0101217:463, 86:10:0101217:464 и землями, находящимися в муниципальной или государственной собственности
					В случае наличия права частной собственности, произвести изъятие части земельного участка путем перераспределения. В иных случаях при необходимости осуществить аннулирование прав землепользования, землевладения, аренды, либо путем получения согласия правообладателей
1.7	:ЗУ4к.1	74 349	Дорога автомобильная. Улица Базовая	Земельные участки (территории) общего пользования. Код 12.0	Образование земельного участка из земель, находящихся в муниципальной или государственной собственности (в случае необходимости уточнить границы земельных участков с кадастровыми номерами 86:10:0101004:43, 86:10:0101211:20 не установленные в соответствии с требованиями земельного законодательства)
1.8	:ЗУ4к	98 693	Дорога автомобильная. Улица Базовая	Земельные участки (территории) общего пользования. Код 12.0	***Вариант 1*** – образование земельного участка путем перераспределения земельного участка с условным номером :ЗУ4к.1 с земельными участками с кадастровыми номерами 86:10:0101000:143, 86:10:0101000:315, 86:10:0101004:9, 86:10:0101004:43, 86:10:0101004:59, 86:10:0101004:77, 86:10:0101004:85, 86:10:0101004:103, 86:10:0101004:369, 86:10:0101004:620, 86:10:0101211:20, 86:10:0101211:25, 86:10:0101211:36, 86:10:0101211:46, 86:10:0101211:82, 86:10:0101211:83, 86:10:0101211:191, 86:10:0101211:192, 86:10:0101211:210 и землями, находящимися в муниципальной или государственной собственности (предварительно необходимо снять с кадастрового учета земельный участок с кадастровым номером 86:10:0101004:383 со статусом «временный»). ***Вариант 2*** – образование земельного участка путем перераспределения земельного участка с условным номером :ЗУ4к.1 с земельными участками с кадастровыми номерами 86:10:0101000:143, 86:10:0101000:315, 86:10:0101004:9, 86:10:0101004:43, 86:10:0101004:59, 86:10:0101004:77, 86:10:0101004:85, 86:10:0101004:103, 86:10:0101004:369, 86:10:0101004:620, 86:10:0101211:20, 86:10:0101211:25, 86:10:0101211:36, 86:10:0101211:46, 86:10:0101211:82, 86:10:0101211:83, 86:10:0101211:191, 86:10:0101211:192, 86:10:0101211:210, 86:10:0101004:383 и землями, находящимися в муниципальной или государственной собственности (предварительно необходимо зарегистрировать права на земельный участок с кадастровым номером 86:10:0101004:383 со статусом «временный»).
					В случае наличия права частной собственности, произвести изъятие части земельного участка путем перераспределения. В иных случаях при необходимости осуществить аннулирование прав землепользования, землевладения, аренды, либо путем получения согласия правообладателей
1.9	:ЗУ5к.1	102 164	Дорога автомобильная. Улица Инженерная	Земельные участки (территории) общего пользования. Код 12.0	Образование земельного участка из земель, находящихся в муниципальной или государственной собственности (в случае необходимости уточнить границу земельного участка с кадастровым номером 86:10:01010247:19 не установленную в соответствии с требованиями земельного законодательства)
1.10	:ЗУ5к	123 749	Дорога автомобильная. Улица Инженерная	Земельные участки (территории) общего пользования. Код 12.0	**1 этап:** ***Вариант 1*** – образование земельного участка с условным номером :ЗУ5к.2 путем перераспределения земельного участка с условным номером :ЗУ5к.1 с земельными участками с кадастровыми номерами 86:10:0101000:12, 86:10:0101000:92, 86:10:0101000:143, 86:10:0101000:315, 86:10:0101000:338, 86:10:0000000:4851, 86:10:0000000:21765, 86:10:0101004:2, 86:10:0101004:97, 86:10:0101004:378, 86:10:0101011:1, 86:10:0101011:310, 86:10:0101064:523, 86:10:0101084:36, 86:10:0101211:115, 86:10:0101230:25, 86:10:0101230:26, 86:10:0101230:340, 86:10:0101239:64, 86:10:0101247:19, 86:10:0101247:156, 86:10:0101247:2960, 86:10:0101247:3043, 86:10:0101247:3121, 86:10:0101247:3122, 86:10:0101247:3165 и землями, находящимися в муниципальной или государственной собственности (предварительно необходимо снять с кадастрового учета земельный участок с кадастровым номером 86:10:0101011:40 со статусом «временный»). ***Вариант 2*** – образование земельного участка с условным номером :ЗУ5к.2 путем перераспределения земельного участка с условным номером :ЗУ5к.1 с земельными участками с кадастровыми номерами 86:10:0101000:12, 86:10:0101000:92, 86:10:0101000:143, 86:10:0101000:315, 86:10:0101000:338, 86:10:0000000:4851, 86:10:0000000:21765, 86:10:0101004:2, 86:10:0101004:97, 86:10:0101004:378, 86:10:0101011:1, 86:10:0101011:310, 86:10:0101064:523, 86:10:0101084:36, 86:10:0101211:115, 86:10:0101230:25, 86:10:0101230:26, 86:10:0101230:340, 86:10:0101239:64, 86:10:0101247:19, 86:10:0101247:156, 86:10:0101247:2960, 86:10:0101247:3043, 86:10:0101247:3121, 86:10:0101247:3122, 86:10:0101247:3165, 86:10:0101011:40 и землями, находящимися в муниципальной или государственной собственности (предварительно необходимо зарегистрировать права на земельный участок с кадастровым номером 86:10:0101011:40 со статусом «временный»). **2 этап:** образование земельного участка с условным номером :ЗУ5к путем объединения земельного участка с условным номером :ЗУ5к.2 с земельным участком с кадастровым номером 86:10:0000000:21258 (при условии исправления технической или реестровой ошибки в части исключения сведений из ЕГРН в отношении земельного участка с кадастровым номером 86:10:0101247:12), либо путем перераспределения земельного участка с условным номером :ЗУ5к.2 с земельным участком с кадастровым номером 86:10:0101247:12 (при условии исправления технической или реестровой ошибки в части исключения сведений из ЕГРН в отношении земельного участка с кадастровым номером 86:10:0000000:21258)
					В случае наличия права частной собственности, произвести изъятие части земельного участка путем перераспределения. В иных случаях при необходимости осуществить аннулирование прав землепользования, землевладения, аренды, либо путем получения согласия правообладателей
Планировочный элемент 15					
2.1	:ЗУ1к.1	66 524	Улица Профсоюзов (от ул. Маяковского до ул. 30 лет Победы)	Земельные участки (территории) общего пользования. Код 12.0	Образование земельного участка из земель, находящихся в муниципальной или государственной собственности
2.2	:ЗУ1к	67 794	Улица Профсоюзов (от ул. Маяковского до ул. 30 лет Победы)	Земельные участки (территории) общего пользования. Код 12.0	Образование земельного участка с условным номером :ЗУ1к.2 путем перераспределения земельного участка с условным номером :ЗУ1к.1 с земельными участками с кадастровыми номерами 86:10:0101000:432 (после исправления технической или реестровой ошибки в части наложения с земельным участком с кадастровым номером 86:10:0101043:30), 86:10:0000000:5286, 86:10:0101041:28, 86:10:0101041:29, 86:10:0101194:7, 86:10:0101198:51, 86:10:0101198:97, 86:10:0101198:99, 86:10:0101198:100, 86:10:0101198:788, 86:10:0101198:789 и землями, находящимися в муниципальной или государственной собственности
					В случае наличия права частной собственности, произвести изъятие части земельного участка путем перераспределения. В иных случаях при необходимости осуществить аннулирование прав землепользования, землевладения, аренды, либо путем получения согласия правообладателей
2.3	:ЗУ2к	60 915	Улица Быстринская	Земельные участки (территории) общего пользования. Код 12.0	Образование земельного участка из земель, находящихся в муниципальной или государственной собственности (в случае необходимости уточнить границу земельного участка с кадастровым номером 86:10:0101195:8 не установленную в соответствии с требованиями земельного законодательства)
2.4	:ЗУ2к.1	68 473	Улица Быстринская	Земельные участки (территории) общего пользования. Код 12.0	***Вариант 1*** – образование земельного участка путем перераспределения земельного участка с условным номером :ЗУ2к.1 с земельными участками с кадастровыми номерами 86:10:0101000:629, 86:10:0101000:6769, 86:10:0101000:6770, 86:10:0101043:3540, 86:10:0101043:3559, 86:10:0101194:24, 86:10:0101195:8, 86:10:0101195:33, 86:10:0101195:38, 86:10:0101195:41, 86:10:0101195:61, 86:10:0101195:118, 86:10:0101195:120, 86:10:0101195:1039, 86:10:0101195:1134, 86:10:0101210:57, 86:10:0101210:66 и землями, находящимися в муниципальной или государственной собственности (предварительно необходимо снять с кадастрового учета земельные участки с кадастровыми номерами 86:10:0101043:3550, 86:10:0101043:3551, 86:10:0101043:3554, 86:10:0101043:3607 со статусом «временный»). ***Вариант 2*** – образование земельного участка путем перераспределения земельного участка с условным номером :ЗУ2к.1 с земельными участками с кадастровыми номерами 86:10:0101000:629, 86:10:0101000:6769, 86:10:0101000:6770, 86:10:0101043:3540, 86:10:0101043:3559, 86:10:0101194:24, 86:10:0101195:8, 86:10:0101195:33, 86:10:0101195:38, 86:10:0101195:41, 86:10:0101195:61, 86:10:0101195:118, 86:10:0101195:120, 86:10:0101195:1039, 86:10:0101195:1134, 86:10:0101210:57, 86:10:0101210:66, 86:10:0101043:3550, 86:10:0101043:3551, 86:10:0101043:3554, 86:10:0101043:3607 и землями, находящимися в муниципальной или государственной собственности (предварительно необходимо зарегистрировать права на земельные участки с кадастровыми номерами 86:10:0101043:3550, 86:10:0101043:3551, 86:10:0101043:3554, 86:10:0101043:3607 со статусом «временный»)
					В случае наличия права частной собственности, произвести изъятие части земельного участка путем перераспределения. В иных случаях при необходимости осуществить аннулирование прав землепользования, землевладения, аренды, либо путем получения согласия правообладателей
2.5	:ЗУ3к.1	63 925	Дорога автомобильная по проспекту Мира (от улицы Маяковского до улицы 30 лет Победы)	Земельные участки (территории) общего пользования. Код 12.0	Образование земельного участка из земель, находящихся в муниципальной или государственной собственности
2.6	:ЗУ3к	75 249	Дорога автомобильная по проспекту Мира (от улицы Маяковского до улицы 30 лет Победы)	Земельные участки (территории) общего пользования. Код 12.0	**1 этап:** ***Вариант 1*** – образование земельного участка с условным номером :ЗУ3к.2 путем перераспределения земельного участка с условным номером :ЗУ3к.1 с земельными участками с кадастровыми номерами 86:10:0101000:140, 86:10:0101000:141, 86:10:0101000:629, 86:10:0101192:51, 86:10:0101192:55, 86:10:0101192:87, 86:10:0101192:126, 86:10:0101192:130, 86:10:0101192:4148, 86:10:0101192:4216, 86:10:0101192:4374, 86:10:0101195:34, 86:10:0101195:110, 86:10:0101210:54 и землями, находящимися в муниципальной или государственной собственности (предварительно необходимо исправить техническую или реестровую ошибку в части наложения земельных участков с кадастровыми номерами 86:10:0101195:31, 86:10:0101195:1055, снять с кадастрового учета земельный участок с кадастровым номером 86:10:0101192:4178 со статусом «временный»). ***Вариант 2*** – образование земельного участка с условным номером :ЗУ3к.2 путем перераспределения земельного участка с условным номером :ЗУ3к.1 с земельными участками с кадастровыми номерами 86:10:0101000:140, 86:10:0101000:141, 86:10:0101000:629, 86:10:0101192:51, 86:10:0101192:55, 86:10:0101192:87, 86:10:0101192:126, 86:10:0101192:130, 86:10:0101192:4148, 86:10:0101192:4216, 86:10:0101192:4374, 86:10:0101195:34, 86:10:0101195:110, 86:10:0101210:54, 86:10:0101192:4178 и землями, находящимися в муниципальной или государственной собственности (предварительно необходимо исправить техническую или реестровую ошибку в части наложения земельных участков с кадастровыми номерами 86:10:0101195:31, 86:10:0101195:1055, зарегистрировать права на земельный участок с кадастровым номером 86:10:0101192:4178 со статусом «временный»)

№ п.п.	Условный номер образуемого земельного участка	Площадь (кв.м.)	Адрес участка	Вид разрешенного использования	Возможные способы образования
					2 этап: образование земельного участка с условным номером :ЗУ3к путем объединения земельного участка с условным номером :ЗУ3к.2 с земельным участком с кадастровым номером 86:10:0101195:52 (при условии исправления технической или реестровой ошибки в части исключения сведений из ЕГРН в отношении земельного участка с кадастровым номером 86:10:0101195:56), либо с земельным участком с кадастровым номером 86:10:0101195:56 (при условии исправления технической или реестровой ошибки в части исключения сведений из ЕГРН в отношении земельного участка с кадастровым номером 86:10:0101195:52) В случае наличия права частной собственности, произвести изъятие части земельного участка путем перераспределения. В иных случаях при необходимости осуществить аннулирование прав землепользования, землевладения, аренды, либо путем получения согласия правообладателей
2.7	:ЗУ4к.1	13 425	Улица Генерала Иванова	Земельные участки (территории) общего пользования. Код 12.0	Образование земельного участка из земель, находящихся в муниципальной или государственной собственности
2.8	:ЗУ4к	14 630	Улица Генерала Иванова	Земельные участки (территории) общего пользования. Код 12.0	Образование земельного участка путем перераспределения земельного участка с условным номером :ЗУ4к.1 с земельными участками с кадастровыми номерами 86:10:0101000:629, 86:10:0101000:6769 В случае наличия права частной собственности, произвести изъятие части земельного участка путем перераспределения. В иных случаях при необходимости осуществить аннулирование прав землепользования, землевладения, аренды, либо путем получения согласия правообладателей
2.9	:ЗУ5к.1	105 891	Дорога автомобильная по ул. 30 лет Победы (от пр. Пролетарский до транспортной развязки «Кольцо ГРЭС»)	Земельные участки (территории) общего пользования. Код 12.0	Образование земельного участка из земель, находящихся в муниципальной или государственной собственности (в случае необходимости уточнить границы земельных участков с кадастровыми номерами 86:10:0101194:14, 86:10:0101194:17, 86:10:0101210:11, 86:10:0101210:50 не установленные в соответствии с требованиями земельного законодательства)
2.10	:ЗУ5к	120 207	Дорога автомобильная по ул. 30 лет Победы (от пр. Пролетарский до транспортной развязки «Кольцо ГРЭС»)	Земельные участки (территории) общего пользования. Код 12.0	**1 этап:** ***Вариант 1*** – образование земельного участка с условным номером :ЗУ5к.2 путем перераспределения земельного участка с условным номером :ЗУ5к.1 с земельными участками с кадастровыми номерами 86:10:0000000:22214, 86:10:0101000:141, 86:10:0101000:441, 86:10:0101000:629, 86:10:0101000:6769, 86:10:0101000:6770, 86:10:0101042:17, 86:10:0101061:22, 86:10:0101061:48, 86:10:0101210:11, 86:10:0101210:59, 86:10:0101250:47, 86:10:0101250:48, 86:10:0101250:49, 86:10:0101251:26, 86:10:0101251:56 и землями, находящимися в муниципальной или государственной собственности (предварительно необходимо исправить техническую или реестровую ошибку в части наложения земельных участков с кадастровыми номерами 86:10:0101210:11, 86:10:0101210:63, снять с кадастрового учета земельные участки с кадастровыми номерами 86:10:0000000:8, 86:10:0101042:54 со статусом «временный») ***Вариант 2*** – образование земельного участка с условным номером :ЗУ5к.2 путем перераспределения земельного участка с условным номером :ЗУ5к.1 с земельными участками с кадастровыми номерами 86:10:0000000:22214, 86:10:0101000:141, 86:10:0101000:441, 86:10:0101000:629, 86:10:0101000:6769, 86:10:0101000:6770, 86:10:0101042:17, 86:10:0101061:22, 86:10:0101061:48, 86:10:0101210:11, 86:10:0101210:59, 86:10:0101250:47, 86:10:0101250:48, 86:10:0101250:49, 86:10:0101251:26, 86:10:0101251:56, 86:10:0000000:8, 86:10:0101042:54 и землями, находящимися в муниципальной или государственной собственности (предварительно необходимо исправить техническую или реестровую ошибку в части наложения земельных участков с кадастровыми номерами 86:10:0101210:11, 86:10:0101210:63, зарегистрировать права на земельные участки с кадастровыми номерами 86:10:0000000:8, 86:10:0101042:54 со статусом «временный») **2 этап:** образование земельного участка с условным номером :ЗУ5к.3 путем объединения земельного участка с условным номером :ЗУ5к.2 с земельным участком с кадастровым номером 86:10:0101194:14 (при условии исправления технической или реестровой ошибки в части исключения сведений из ЕГРН в отношении земельного участка с кадастровым номером 86:10:0101194:17), либо с земельным участком с кадастровым номером 86:10:0101194:17 (при условии исправления технической или реестровой ошибки в части исключения сведений из ЕГРН в отношении земельного участка с кадастровым номером 86:10:0101194:14); **3 этап:** образование земельного участка с условным номером :ЗУ5к путем объединения земельного участка с условным номером :ЗУ5к.3 с земельным участком с кадастровым номером 86:10:0101210:50 (при условии исправления технической или реестровой ошибки в части исключения сведений из ЕГРН в отношении земельного участка с кадастровым номером 86:10:0101210:53), либо с земельным участком с кадастровым номером 86:10:0101210:53 (при условии исправления технической или реестровой ошибки в части исключения сведений из ЕГРН в отношении земельного участка с кадастровым номером 86:10:0101210:50) В случае наличия права частной собственности, произвести изъятие части земельного участка путем перераспределения. В иных случаях при необходимости осуществить аннулирование прав землепользования, землевладения, аренды, либо путем получения согласия правообладателей
2.11	:ЗУ6к.1	52 047	Дорога автомобильная по проспекту Пролетарский (от ул. 30 лет Победы до ул. Энгельса)	Земельные участки (территории) общего пользования. Код 12.0	Образование земельного участка из земель, находящихся в муниципальной или государственной собственности (в случае необходимости уточнить границы земельных участков с кадастровыми номерами 86:10:0101063:8, 86:10:0101066:3 не установленные в соответствии с требованиями земельного законодательства)
2.12	:ЗУ6к	116 465	Дорога автомобильная по проспекту Пролетарский (от ул. 30 лет Победы до ул. Энгельса)	Земельные участки (территории) общего пользования. Код 12.0	**1 этап:** образование земельного участка с условным номером :ЗУ6к.2 путем перераспределения земельного участка с условным номером :ЗУ6к.1 с земельными участками с кадастровыми номерами 86:10:0101000:141, 86:10:0101000:205, 86:10:0101000:437, 86:10:0000000:21176, 86:10:0000000:22214 (после исправления технической или реестровой ошибки в части наложения с земельным участком с кадастровым номером 86:10:0101210063:8), 86:10:0101035:5, 86:10:0101035:82, 86:10:0101035:86, 86:10:0101065:53, 86:10:0101251:4020 и землями, находящимися в муниципальной или государственной собственности; **2 этап:** образование земельного участка с условным номером :ЗУ6к путем объединения земельного участка с условным номером :ЗУ6к.2 с земельным участком с кадастровым номером 86:10:0101035:42 (при условии исправления технической или реестровой ошибки в части исключения сведений из ЕГРН в отношении земельного участка с кадастровым номером 86:10:0101035:43), либо с земельным участком с кадастровым номером 86:10:0101035:43 (при условии исправления технической или реестровой ошибки в части исключения сведений из ЕГРН в отношении земельного участка с кадастровым номером 86:10:0101035:42) В случае наличия права частной собственности, произвести изъятие части земельного участка путем перераспределения. В иных случаях при необходимости осуществить аннулирование прав землепользования, землевладения, аренды, либо путем получения согласия правообладателей
2.13	:ЗУ7к.1	34 051	Улица Иосифа Каролинского (от ул. 30 лет Победы до ул. 1 «В», 1 пусковой комплекс)	Земельные участки (территории) общего пользования. Код 12.0	Образование земельного участка из земель, находящихся в муниципальной или государственной собственности
2.14	:ЗУ7к	34 110	Улица Иосифа Каролинского (от ул. 30 лет Победы до ул. 1 «В», 1 пусковой комплекс)	Земельные участки (территории) общего пользования. Код 12.0	***Вариант 1*** – образование земельного участка путем перераспределения земельного участка с условным номером :ЗУ7к.1 с земельными участками с кадастровыми номерами 86:10:0101000:205, 86:10:0101251:66 и землями, находящимися в муниципальной или государственной собственности (предварительно необходимо снять с кадастрового учета земельные участки с кадастровыми номерами 86:10:0101250:1947, 86:10:0101250:1948 со статусом «временный») ***Вариант 2*** – образование земельного участка путем перераспределения земельного участка с условным номером :ЗУ7к.1 с земельными участками с кадастровыми номерами 86:10:0101000:205, 86:10:0101251:66, 86:10:0101250:1947, 86:10:0101250:1948 и землями, находящимися в муниципальной или государственной собственности (предварительно необходимо зарегистрировать права на земельные участки с кадастровыми номерами 86:10:0101250:1947, 86:10:0101250:1948 со статусом «временный») В случае наличия права частной собственности, произвести изъятие части земельного участка путем перераспределения. В иных случаях при необходимости осуществить аннулирование прав землепользования, землевладения, аренды, либо путем получения согласия правообладателей
2.15	:ЗУ8к	27 356	Магистральная улица 23 «В» от 30 лет Победы до улицы 1 «В». 1 пусковой комплекс с сетями инженерного обеспечения	Земельные участки (территории) общего пользования. Код 12.0	Образование земельного участка с условным номером :ЗУ8к путем перераспределения земельных участков с кадастровыми номерами 86:10:0101000:205, 86:10:0101250:23, 86:10:0101250:1941 и землями, находящимися в муниципальной или государственной собственности В случае наличия права частной собственности, произвести изъятие части земельного участка путем перераспределения. В иных случаях при необходимости осуществить аннулирование прав землепользования, землевладения, аренды, либо путем получения согласия правообладателей
2.16	:ЗУ9к	35 329	Улица Университетская (от проспекта Пролетарский до улицы Каролинского, 3 пусковой комплекс	Земельные участки (территории) общего пользования. Код 12.0	Образование земельного участка с условным номером :ЗУ9к путем перераспределения земельных участков с кадастровыми номерами 86:10:0000000:22214, 86:10:0101000:205, 86:10:0101063:177, 86:10:0101251:21 и землями, находящимися в муниципальной или государственной собственности (предварительно необходимо исправить техническую или реестровую ошибку в части наложения земельных участков с кадастровыми номерами 86:10:0101251:19, 86:10:0101251:5033) В случае наличия права частной собственности, произвести изъятие части земельного участка путем перераспределения. В иных случаях при необходимости осуществить аннулирование прав землепользования, землевладения, аренды, либо путем получения согласия правообладателей
2.17	:ЗУ10к	22 210	Дорога автомобильная. Улица Университетская от улицы Иосифа Каролинского до улицы Ивана Захарова	Земельные участки (территории) общего пользования. Код 12.0	Образование земельного участка с условным номером :ЗУ10к путем перераспределения земельных участков с кадастровыми номерами 86:10:0101246:10, 86:10:0101250:22, входящих в состав единого землепользования с кадастровым номером 86:10:0101000:205 и землями, находящимися в муниципальной или государственной собственности В случае наличия права частной собственности, произвести изъятие части земельного участка путем перераспределения. В иных случаях при необходимости осуществить аннулирование прав землепользования, землевладения, аренды, либо путем получения согласия правообладателей
2.18	:ЗУ11к.1	24 910	Дорога автомобильная. Улица Университетская от улицы Ивана Захарова до улицы Инженерная.	Земельные участки (территории) общего пользования. Код 12.0	***Вариант 1*** – образование земельного участка из земель, находящихся в муниципальной или государственной собственности (предварительно необходимо снять с кадастрового учета земельный участок с кадастровым номером 86:10:0000000:16 со статусом «временный»)
2.19	:ЗУ11к	25 777	Дорога автомобильная. Улица Университетская от улицы Ивана Захарова до улицы Инженерная.	Земельные участки (территории) общего пользования. Код 12.0	***Вариант 1*** – образование земельного участка путем перераспределения земельного участка с условным номером :ЗУ11к.1 с земельными участками с кадастровыми номерами 86:10:0101000:205, 86:10:0000000:20379 и землями, находящимися в муниципальной или государственной собственности (предварительно необходимо снять с кадастрового учета земельные участки с кадастровыми номерами 86:10:0000000:4865, 86:10:0101246:886 со статусом «временный») ***Вариант 2*** – Образование земельного участка путем перераспределения земельных участков с кадастровыми номерами 86:10:0101000:205, 86:10:0000000:20379, 86:10:0000000:16, 86:10:0000000:4865, 86:10:0101246:886 и землями, находящимися в муниципальной или государственной собственности (предварительно необходимо зарегистрировать права на земельные участки с кадастровыми номерами 86:10:0000000:16, 86:10:0000000:4865, 86:10:0101246:886 со статусом «временный») В случае наличия права частной собственности, произвести изъятие части земельного участка путем перераспределения. В иных случаях при необходимости осуществить аннулирование прав землепользования, землевладения, аренды, либо путем получения согласия правообладателей
2.20	:ЗУ12к.1	40 784	Дорога. Улица Иосифа Каролинского от ул. Университетская до пр. Пролетарский	Земельные участки (территории) общего пользования. Код 12.0	Образование земельного участка из земель, находящихся в муниципальной или государственной собственности (в случае необходимости уточнить границу земельного участка с кадастровым номером 86:10:010100 63:2 не установленную в соответствии с требованиями земельного законодательства)
2.21	:ЗУ12к	42 338	Дорога. Улица Иосифа Каролинского от ул. Университетская до пр. Пролетарский	Земельные участки (территории) общего пользования. Код 12.0	**1 этап:** ***Вариант 1*** – образование земельного участка с условным номером :ЗУ12к.2 путем перераспределения земельного участка с условным номером :ЗУ12к.1 с земельными участками с кадастровыми номерами 86:10:0101000:143, 86:10:0101062:2, 86:10:0101062:3, 86:10:0101062:13, 86:10:0101062:109, 86:10:0101062:114, 86:10:0101063:15, 86:10:0101000:7360 и землями, находящимися в муниципальной или государственной собственности (предварительно необходимо зарегистрировать права на земельный участок с кадастровым номером 86:10:0101000:7360, снять с кадастрового учета земельный участок с кадастровым номером 86:10:0101246:1457 со статусом «временный»); ***Вариант 2*** – образование земельного участка с условным номером :ЗУ12к.2 путем перераспределения земельного участка с условным номером :ЗУ12к.1 с земельными участками с кадастровыми номерами 86:10:0101000:143, 86:10:0101062:2, 86:10:0101062:3, 86:10:0101062:13, 86:10:0101062:109, 86:10:0101062:114, 86:10:0101063:15, 86:10:0101066:16, 86:10:0101000:7360, 86:10:0101246:1457 и землями, находящимися в муниципальной или государственной собственности (предварительно необходимо зарегистрировать права на земельные участки с кадастровыми номерами 86:10:0101000:7360, 86:10:0101246:1457 со статусом «временный») **2 этап:** образование земельного участка с условным номером :ЗУ12к путем перераспределения земельного участка с условным номером :ЗУ12к.2 с земельным участком с кадастровым номером 86:10:0101063:2 (при условии исправления технической или реестровой ошибки в части исключения сведений из ЕГРН в отношении земельного участка с кадастровым номером 86:10:0101063:14), либо с земельным участком с кадастровым номером 86:10:0101063:14 (при условии исправления технической или реестровой ошибки в части исключения сведений из ЕГРН в отношении земельного участка с кадастровым номером 86:10:0101063:2) В случае наличия права частной собственности, произвести изъятие части земельного участка путем перераспределения. В иных случаях при необходимости осуществить аннулирование прав землепользования, землевладения, аренды, либо путем получения согласия правообладателей
2.22	:ЗУ13к.1	48 126	Магистральная улица 23 «В» от 30 лет Победы до улицы 1 «В» (проспект Пролетарский), 2 пусковой комплекс	Земельные участки (территории) общего пользования. Код 12.0	Образование земельного участка из земель, находящихся в муниципальной или государственной собственности (в случае необходимости уточнить границу земельного участка с кадастровым номером 86:10:010100065:26 не установленную в соответствии с требованиями земельного законодательства)
2.23	:ЗУ13к	52 258	Магистральная улица 23 «В» от 30 лет Победы до улицы 1 «В» (проспект Пролетарский), 2 пусковой комплекс	Земельные участки (территории) общего пользования. Код 12.0	Образование земельного участка путем перераспределения земельного участка с условным номером :ЗУ13к.1 с земельными участками с кадастровыми номерами 86:10:0101000:143, 86:10:0101000:205, 86:10:0101000:338, 86:10:0101000:7397, 86:10:0101062:2101, 86:10:0000000:3467, 86:10:0000000:21943, 86:10:0000000:22131, 86:10:0101062:109, 86:10:0101062:1924, 86:10:0101065:26, 86:10:0101074:19, 86:10:0101246:1456 и землями, находящимися в муниципальной или государственной собственности В случае наличия права частной собственности, произвести изъятие части земельного участка путем перераспределения. В иных случаях при необходимости осуществить аннулирование прав землепользования, землевладения, аренды, либо путем получения согласия правообладателей
2.24	:ЗУ14к.1	52 078	проспект Пролетарский (от ул. Югорской до ул. Геологической)	Земельные участки (территории) общего пользования. Код 12.0	Образование земельного участка из земель, находящихся в муниципальной или государственной собственности (в случае необходимости уточнить границы земельных участков с кадастровыми номерами 86:10:010100065:21, 86:10:010100065:26, 86:10:010100065:85 не установленные в соответствии с требованиями земельного законодательства)
2.25	:ЗУ14к	57 864	проспект Пролетарский (от ул. Югорской до ул. Геологической)	Земельные участки (территории) общего пользования. Код 12.0	Образование земельного участка путем перераспределения земельного участка с условным номером :ЗУ14к.1 с земельными участками с кадастровыми номерами 86:10:0101000:7398, 86:10:0101000:7400, 86:10:0101000:7406, 86:10:0101062:3, 86:10:0101062:9, 86:10:0101062:109, 86:10:0101062:872, 86:10:0101062:874, 86:10:0101065:21, 86:10:0101065:26, 86:10:0101065:56, 86:10:0101065:69, 86:10:0101065:85 и землями, находящимися в муниципальной или государственной собственности В случае наличия права частной собственности, произвести изъятие части земельного участка путем перераспределения. В иных случаях при необходимости осуществить аннулирование прав землепользования, землевладения, аренды, либо путем получения согласия правообладателей
2.26	:ЗУ15к	774	Проезд к школе в микрорайоне 32	Земельные участки (территории) общего пользования. Код 12.0	Образование не требуется, земельный участок прошел процедуру постановки на кадастровый учет. Кадастровый номер земельного участка 86:10:0101251:4122.
Планировочный элемент 16					
3.1	:ЗУ1к1	24683	Улица Никольская.	Земельные участки (территории) общего пользования. Код 12.0	Образование земельного участка из земель, находящихся в муниципальной или государственной собственности
3.2	:ЗУ1к	27837	Улица Никольская.	Земельные участки (территории) общего пользования. Код 12.0	**1 этап:** образование земельного участка с условным номером :ЗУ1к2 путем перераспределения земельного участка :ЗУ1к1 и земельных участков с кадастровыми номерами 86:10:0101142:30, 86:10:0101142:38, 86:10:0101176:58, 86:10:0101176:85, 86:10:0101176:1910, 86:10:0101176:1948 **2 этап:** образование земельного участка :ЗУ1к3 путем объединения :ЗУ1к2 с земельными участками с кадастровыми номерами 86:10:0101176:2054, 86:10:0101142:5 **3 этап:** ***вариант 1***– образование земельного участка :ЗУ1к4 путем перераспределения с земельным участком 86:10:0101176:94 (в случае исправления технической или реестровой ошибки в части наложения с земельным участком 86:10:0101176:2284) ***Вариант 2***– образование земельного участка :ЗУ1к4 путем перераспределения с земельным участком 86:10:0101176:2284 (в случае исправления технической или реестровой ошибки в части наложения с земельным участком 86:10:0101176:94) **4 этап:** образование земельного участка :ЗУ1к5 путем перераспределения земельного участка :ЗУ1к4 с земельным участком 86:10:0101000:7456 (после исправления технической или реестровой ошибки в части наложения 86:10:0101000:91 В случае наличия права частной собственности, произвести изъятие части земельного участка путем перераспределения. В иных случаях при необходимости осуществить аннулирование прав землепользования, землевладения, аренды, либо путем получения согласия правообладателей
3.3	ЗУ2к1	9107	Улица Энгельса от улицы Югорский тракт до Ледового Дворца	Земельные участки (территории) общего пользования. Код 12.0	Образование земельного участка из земель, находящихся в муниципальной или государственной собственности
3.4	ЗУ2к	15065	Улица Энгельса от улицы Югорский тракт до Ледового Дворца	Земельные участки (территории) общего пользования. Код 12.0	***Вариант 1*** – образование земельного участка путем перераспределения земельного участка с условным номером :ЗУ2к.1 с земельными участками с кадастровыми номерами 86:10:0101176:1977, 86:10:0101176:2295, 86:10:0101176:2345, 86:10:0101176:2389, 86:10:0101176:2390, 86:10:0101176:2391 и землями, находящимися в муниципальной или государственной собственности (предварительно необходимо снять с кадастрового учета земельный участок с кадастровым номером 86:10:0101176:1950 со статусом «временный») ***Вариант 2*** – образование земельного участка путем перераспределения земельного участка с условным номером :ЗУ2к.1 с земельными участками с кадастровыми номерами 86:10:0101176:1977, 86:10:0101176:2295, 86:10:0101176:2345, 86:10:0101176:2389, 86:10:0101176:2390, 86:10:0101176:2391, 86:10:0101176:1950 и землями, находящимися в муниципальной или государственной собственности (предварительно необходимо зарегистрировать права на земельный участок с кадастровым номером 86:10:0101176:1950 со статусом «временный») В случае наличия права частной собственности, произвести изъятие части земельного участка путем перераспределения. В иных случаях при необходимости осуществить аннулирование прав землепользования, землевладения, аренды, либо путем получения согласия правообладателей
3.5	ЗУ3к1	4729	Улица Сергея Безверхова	Земельные участки (территории) общего пользования. Код 12.0	Образование земельного участка из земель, находящихся в муниципальной или государственной собственности
3.6	ЗУ3к	4786	Улица Сергея Безверхова	Земельные участки (территории) общего пользования. Код 12.0	Образование земельного участка с условным номером :ЗУ3к путем перераспределения земельного участка :ЗУ3к1 и земельных участков с кадастровыми номерами 86:10:0101038:135, 86:10:0101038:76, 86:10:0101038:61 В случае наличия права частной собственности, произвести изъятие части земельного участка путем перераспределения. В иных случаях при необходимости осуществить аннулирование прав землепользования, землевладения, аренды, либо путем получения согласия правообладателей
3.7	:ЗУ4к1	14528	Развязка № 7	Земельные участки (территории) общего пользования. Код 12.0	Образование земельного участка из земель, находящихся в муниципальной или государственной собственности
3.8	ЗУ4к	15599	Развязка № 7	Земельные участки (территории) общего пользования. Код 12.0	**-1 этап:** образование земельного участка с условным номером :ЗУ4к2 путем объединения земельного участка :ЗУ4к1 и земельных участков с кадастровыми номерами 86:10:0101038:136, 86:10:0101038:138 **-2 этап:** образование земельного участка с условным номером :ЗУ4к путем перераспределения земельного участка :ЗУ4к2 и земельных участков с кадастровыми номерами 86:10:0101038:135 В случае наличия права частной собственности, произвести изъятие части земельного участка путем перераспределения. В иных случаях при необходимости осуществить аннулирование прав землепользования, землевладения, аренды, либо путем получения согласия правообладателей
3.9	:ЗУ5к1	13111	Улица Ленинградская (часть 1)	Земельные участки (территории) общего пользования. Код 12.0	образование земельного участка с условным номером :ЗУ5к1 путем перераспределения земельного участка с кадастровым номером 86:10:0000000:21904 с земельными участками с кадастровыми номерами 86:10:0101033:42, 86:10:0101033:4, 86:10:0101000:546, 86:10:0101033:33 и земель, находящихся в государственной или муниципальной собственности
3.10	:ЗУ5к	13119	Улица Ленинградская (часть 1)	Земельные участки (территории) общего пользования. Код 12.0	образование земельного участка с условным номером :ЗУ5к путем объединения земельного участка :ЗУ5к1 и земельного участка с кадастровым номером 86:10:0101033:22 В случае наличия права частной собственности, произвести изъятие части земельного участка путем перераспределения. В иных случаях при необходимости осуществить аннулирование прав землепользования, землевладения, аренды, либо путем получения согласия правообладателей
3.11	ЗУ6к1	38077	Улица Дзержинского	Земельные участки (территории) общего пользования. Код 12.0	Образование земельного участка из земель, находящихся в муниципальной или государственной собственности
3.12	ЗУ6к	43130	Улица Дзержинского	Земельные участки (территории) общего пользования. Код 12.0	**-1 этап:** образование земельного участка с условным номером :ЗУ6к2 путем объединения земельного участка :ЗУ6к1 и земельного участка с кадастровыми номерами 86:10:0101032:110, 86:10:0101033:28, 86:10:0101018:44, 86:10:0101018:45 **-2 этап:** образование земельного участка с условным номером :ЗУ6к3 путем перераспределения :ЗУ6к2 с земельными участками с кадастровыми номерами 86:10:0000000:18926 (в случае регистрации прав), или с землями находящимися в государственной или муниципальной собственности, образованными в результате снятия с кадастрового учета земельного участка 86:10:0000000:18926 (статус «временный») **-3 этап:** образование земельного участка с условным номером :ЗУ6к4 путем перераспределения :ЗУ6к3 с земельными участками с кадастровыми номерами 86:10:0101018:21, 86:10:0101018:7 (при необходимости произвести процедуру уточнения границ), 86:10:0101033:5, 86:10:0101033:16, 86:10:0101018:28 **-4 этап:** образование земельного участка с условным номером :ЗУ6к путем перераспределения :ЗУ6к4 с землями находящимися в государственной или муниципальной собственности В случае наличия права частной собственности, произвести изъятие части земельного участка путем перераспределения. В иных случаях при необходимости осуществить аннулирование прав землепользования, землевладения, аренды, либо путем получения согласия правообладателей

Продолжение на стр. 8 >>>

>>> *Окончание. Начало на стр. 6*

№ п.п.	Условный номер образуемого земельного участка	Площадь (кв.м.)	Адрес участка	Вид разрешенного использования	Возможные способы образования
3.13	:ЗУ7к1	19561	Улица Декабристов	Земельные участки (территории) общего пользования. Код 12.0	Образование земельного участка из земель, находящихся в муниципальной или государственной собственности
3.14	:ЗУ7к	19635	Улица Декабристов	Земельные участки (территории) общего пользования. Код 12.0	**-1 этап:** образование земельного участка с условным номером :ЗУ7к2 путем объединения земельного участка :ЗУ7к1 и земельного участка с кадастровыми номерами 86:10:0000000:4623 **-2 этап:** образование земельного участка с условным номером :ЗУ7к путем перераспределения :ЗУ7к2 с земельным участком с кадастровым номером 86:10:0101000:107, 86:10:0101018:35, 86:10:0101020:11, 86:10:0101020:30, 86:10:0101020:39, 86:10:0101018:3510, 86:10:0101018:3513, 86:10:0101020:2 В случае наличия права частной собственности, произвести изъятие части земельного участка путем перераспределения. В иных случаях при необходимости осуществить аннулирование прав землепользования, землевладения, аренды, либо путем получения согласия правообладателей
3.15	:ЗУ8к1	43689	Улица Майская	Земельные участки (территории) общего пользования. Код 12.0	Образование земельного участка из земель, находящихся в муниципальной или государственной собственности
3.16	:ЗУ8к	46885	Улица Майская	Земельные участки (территории) общего пользования. Код 12.0	**-1 этап:** образование земельного участка с условным номером :ЗУ8к2 путем объединения земельного участка :ЗУ8к1 и земельного участка с кадастровыми номерами 86:10:0101020:10, 86:10:0101018:22, 86:10:0101016:49 (после исправления технической ошибки в части наложения с земельным участком 86:10:0101016:48) **-2 этап:** образование земельного участка с условным номером :ЗУ8к путем перераспределения :ЗУ8к2 с земельным участком с кадастровым номером 86:10:0101020:13, 86:10:0101020:1787, 86:10:0101020:1788, 86:10:0101020:31, 86:10:0101020:5, 86:10:0101016:2739, 86:10:0101016:123, 86:10:0101018:69 **-3 этап:** ***вариант 1*** – образование земельного участка :ЗУ8к4 путем объединения с земельным участком с кадастровым номером 86:10:0101020:41 (в случае исправления технической или реестровой ошибки в части наложения с земельным участком 86:10:0101020:42) ***Варинт 2*** – образование земельного участка :ЗУ8к4 путем объединения с земельным участком с кадастровым номером 86:10:0101020:42 (в случае исправления технической или реестровой ошибки в части наложения с земельным участком 86:10:0101020:41) **-4 этап:** образование земельного участка :ЗУ8к5 путем перераспределения с земельными участками с кадастровыми номерами 86:10:0101000:107, 86:10:0101020:51 и с землями, находящимися в муниципальной или государственной собственности(после исправления технической или реестровой ошибки в части наложения земельных участков 86:10:0101000:107, 86:10:0101020:51) В случае наличия права частной собственности, произвести изъятие части земельного участка путем перераспределения. В иных случаях при необходимости осуществить аннулирование прав землепользования, землевладения, аренды, либо путем получения согласия правообладателей
3.17	:ЗУ9к1	42468	Улица Республики	Земельные участки (территории) общего пользования. Код 12.0	Образование земельного участка из земель, находящихся в муниципальной или государственной собственности
3.18	:ЗУ9к	43467	Улица Республики	Земельные участки (территории) общего пользования. Код 12.0	-1 этап: образование земельного участка с условным номером :ЗУ9к2 путем объединения земельного участка :ЗУ9к1 и земельного участка с кадастровыми номерами 86:10:0101038:147, 86:10:0101038:119, 86:10:0101038:187, 86:10:0101016:27. **-2 этап:** образование земельного участка с условным номером :ЗУ9к3 путем перераспределения :ЗУ9к2 с земельным участком с кадастровым номером 86:10:0101000:628, 86:10:0101000:627 **-3 этап:** ***вариант 1:*** образование земельного участка :ЗУ9к путем перераспределения земельного участка :ЗУ9к3 с земельными участками с кадастровыми номерами 86:10:0101038:6306 и 86:10:0101038:6307 (в случае регистрации прав) ***Вариант 2:*** образование земельного участка :ЗУ9к путем перераспределения с земельным участком с кадастровым номером 86:10:0101038:120 (в случае снятия с кадастрового учета земельных участков с кадастровыми номерами 86:10:0101038:6306, 86:10:0101038:6307 («временные») В случае наличия права частной собственности, произвести изъятие части земельного участка путем перераспределения. В иных случаях при необходимости осуществить аннулирование прав землепользования, землевладения, аренды, либо путем получения согласия правообладателей
3.19	:ЗУ10к1	10156	Проезд Советов	Земельные участки (территории) общего пользования. Код 12.0	образование земельного участка путем перераспределения земельного участка с кадастровым номером 86:10:0101016:3020 и земель, находящихся в государственной или муниципальной собственности
3.20	:ЗУ10к	10160	Проезд Советов	Земельные участки (территории) общего пользования. Код 12.0	образование земельного участка с условным номером :ЗУ10к путем перераспределения :ЗУ10к1 с земельным участком с кадастровым номером 86:10:0101016:113, 86:10:0101016:2738 В случае наличия права частной собственности, произвести изъятие части земельного участка путем перераспределения. В иных случаях при необходимости осуществить аннулирование прав землепользования, землевладения, аренды, либо путем получения согласия правообладателей
3.21	:ЗУ11к1	26493	Улица Энергетиков (от Майской до ул. Энгельса)	Земельные участки (территории) общего пользования. Код 12.0	Образование земельного участка из земель, находящихся в муниципальной или государственной собственности
3.22	:ЗУ11к	31053	Улица Энергетиков (от Майской до ул. Энгельса)	Земельные участки (территории) общего пользования. Код 12.0	**-1 этап:** образование земельного участка с условным номером :ЗУ11к2 путем перераспределения :ЗУ11к1 с земельным участком с кадастровым номером 86:10:0101014:66, 86:10:0101016:4, 86:10:0101016:115, 86:10:0101027:209, 86:10:0101027:210, 86:10:0101000:427 **-2 этап:** образование земельного участка с условным номером :ЗУ11к путем объединения :ЗУ11к2 с земельными участками 86:10:0101016:92, 86:10:0101027:19, 86:10:0101027:38, 86:10:0101027:219, 86:10:0101027:220, 86:10:0101027:22 (при необходимости произвести процедуру уточнения границ) В случае наличия права частной собственности, произвести изъятие части земельного участка путем перераспределения. В иных случаях при необходимости осуществить аннулирование прав землепользования, землевладения, аренды, либо путем получения согласия правообладателей
3.23	:ЗУ12к1	33163	Улица Энгельса (от улицы Гагарина до моста через протоку Сайма)	Земельные участки (территории) общего пользования. Код 12.0	Образование земельного участка из земель, находящихся в муниципальной или государственной собственности
3.24	:ЗУ12к	35319	Улица Энгельса (от улицы Гагарина до моста через протоку Сайма)	Земельные участки (территории) общего пользования. Код 12.0	**-1 этап:** образование земельного участка с условным номером :ЗУ12к2 путем перераспределения :ЗУ12к1 с земельным участком с кадастровым номером 86:10:0101000:427, 86:10:0101016:2737, 86:10:0101000:511, 86:10:0101000:627, 86:10:0101000:628, 86:10:0101019:20, 86:10:0101019:40, 86:10:0101019:65 **-2 этап:** образование земельного участка с условным номером :ЗУ12к путем объединения земельного участка :ЗУ12к2 с земельными участками с кадастровыми номерами 86:10:0101016:97, 86:10:0101019:51 В случае наличия права частной собственности, произвести изъятие части земельного участка путем перераспределения. В иных случаях при необходимости осуществить аннулирование прав землепользования, землевладения, аренды, либо путем получения согласия правообладателей
3.25	ЗУ13к1	40798	Законченный реконструкцией участок улицы Энергетиков, от улицы Энгельса до улицы Гагарина	Земельные участки (территории) общего пользования. Код 12.0	Образование земельного участка из земель, находящихся в муниципальной или государственной собственности
3.26	ЗУ13к	45453	Законченный реконструкцией участок улицы Энергетиков, от улицы Энгельса до улицы Гагарина	Земельные участки (территории) общего пользования. Код 12.0	**-1 этап:** образование земельного участка с условным номером :ЗУ13к2 путем перераспределения :ЗУ13к1 с земельным участком с кадастровым номером 86:10:0101019:76, 86:10:0101019:2449, 86:10:0101019:100, 86:10:0101019:101, 86:10:0101019:11, 86:10:0101200:108, 86:10:0000000:20520, 86:10:0101019:96, 86:10:0101019:94, 86:10:0101200:11417, 86:10:0101019:47 **-2 этап:** образование земельного участка с условным номером :ЗУ13к3 путем объединения земельного участка :ЗУ13к2 с земельными участками с кадастровыми номерами 86:10:0101019:79, 86:10:0101019:23, 86:10:0101019:42 **-3 этап:** образование земельного участка :ЗУ13к4 путем перераспределения :ЗУ13к3 с земельным участком с кадастровым номером 86:10:0000000:18710 в случае регистрации прав, или с землями, находящимися в муниципальной или государственной собственности, образованными в результате снятия с кадастрового учета земельного участка 86:10:0000000:18710 «временный» **-4 этап:** образование земельного участка :ЗУ13к путем перераспределения земельного участка 86:10:0101200:32 и земель находящихся в муниципальной или государственной собственности (после исправления ошибки в части наложения земельного участка 86:10:0101200:31 В случае наличия права частной собственности, произвести изъятие части земельного участка путем перераспределения. В иных случаях при необходимости осуществить аннулирование прав землепользования, землевладения, аренды, либо путем получения согласия правообладателей
3.27	:ЗУ14к1	61953	Дорога автомобильная. Улица Гагарина	Земельные участки (территории) общего пользования. Код 12.0	образование земельного участка из земель, находящихся в государственной или муниципальной собственности (при необходимости уточнить границы земельного участка с кадастровым номером 86:10:0101206:5).
3.28	:ЗУ14к	65543	Дорога автомобильная. Улица Гагарина	Земельные участки (территории) общего пользования. Код 12.0	**-1 этап:** образование земельного участка с условным номером :ЗУ14к2 путем перераспределения :ЗУ14к1 с земельным участком с кадастровым номером 86:10:0101000:511, 86:10:0101000:628, 86:10:0101019:65, 86:10:0101019:2370, 86:10:0101000:627, 86:10:0101019:2489, 86:10:0101019:2287, 86:10:0101206:2, 86:10:0101206:3, 86:10:0101019:86, 86:10:0101206:3, 86:10:0101206:13, 86:10:0101019:15, 86:10:0101019:22, 86:10:0101019:2448, 86:10:0101019:69, 86:10:0101019:47 **-2 этап:** образование земельного участка с условным номером :ЗУ14к3 путем объединения земельного участка :ЗУ14к2 с земельными участками с кадастровыми номерами 86:10:0101019:64, 86:10:0101019:52, 86:10:0101019:75 **-3 этап:** образование земельного участка :ЗУ14к путем перераспределения :ЗУ14к3 с земельным участком с кадастровым номером 86:10:0000000:18710 в случае регистрации прав, или с землями, находящимися в муниципальной или государственной собственности, образованными в результате снятия с кадастрового учета земельного участка 86:10:0000000:18710 «временный» В случае наличия права частной собственности, произвести изъятие части земельного участка путем перераспределения. В иных случаях при необходимости осуществить аннулирование прав землепользования, землевладения, аренды, либо путем получения согласия правообладателей
3.29	:ЗУ15к1	12675	Улица Просвещения	Земельные участки (территории) общего пользования. Код 12.0	Образование земельного участка из земель, находящихся в муниципальной или государственной собственности
3.30	:ЗУ15к	13428	Улица Просвещения	Земельные участки (территории) общего пользования. Код 12.0	образование земельного участка с условным номером :ЗУ15к путем перераспределения :ЗУ15к1 с земельным участком с кадастровым номером 86:10:0101019:4, 86:10:0101019:11, 86:10:0101019:13, 86:10:0101019:20, 86:10:0101019:24, 86:10:0101019:40, 86:10:0101019:41, 86:10:0101019:57, 86:10:0101019:68, 86:10:0101019:96, 86:10:0101019:102, 86:10:0101019:103, 86:10:0101019:2316, 86:10:0101019:2337, 86:10:0101019:2444, 86:10:0101019:2461, 86:10:0101019:2462, 86:10:0101019:2465, 86:10:0101019:2489 В случае наличия права частной собственности, произвести изъятие части земельного участка путем перераспределения. В иных случаях при необходимости осуществить аннулирование прав землепользования, землевладения, аренды, либо путем получения согласия правообладателей
3.31	ЗУ16к1	1519	Улица Строителей	Земельные участки (территории) общего пользования. Код 12.0	Образование земельного участка из земель, находящихся в муниципальной или государственной собственности
3.32	ЗУ16к	1912	Улица Строителей	Земельные участки (территории) общего пользования. Код 12.0	образование земельного участка с условным номером :ЗУ16к путем перераспределения :ЗУ16к1 с земельным участком с кадастровым номером 86:10:0101027:208, 86:10:0101027:196 В случае наличия права частной собственности, произвести изъятие части земельного участка путем перераспределения. В иных случаях при необходимости осуществить аннулирование прав землепользования, землевладения, аренды, либо путем получения согласия правообладателей
3.33	:ЗУ17к1	8954	Улица Энгельса (от моста через протоку Сайма до проспекта Ленина)	Земельные участки (территории) общего пользования. Код 12.0	Образование земельного участка из земель, находящихся в муниципальной или государственной собственности
3.34	:ЗУ17к	9145	Улица Энгельса (от моста через протоку Сайма до проспекта Ленина)	Земельные участки (территории) общего пользования. Код 12.0	образование земельного участка с условным номером :ЗУ17к путем перераспределения :ЗУ17к1 с земельным участком с кадастровым номером 86:10:0101027:41 В случае наличия права частной собственности, произвести изъятие части земельного участка путем перераспределения. В иных случаях при необходимости осуществить аннулирование прав землепользования, землевладения, аренды, либо путем получения согласия правообладателей
3.35	:ЗУ18к1	13976	Улица Университетская (от проспекта Ленина до улицы Сибирская)	Земельные участки (территории) общего пользования. Код 12.0	Образование земельного участка из земель, находящихся в муниципальной или государственной собственности
3.36	:ЗУ18к	17584	Улица Университетская (от проспекта Ленина до улицы Сибирская)	Земельные участки (территории) общего пользования. Код 12.0	образование земельного участка с условным номером :ЗУ18к путем перераспределения :ЗУ18к1 с земельными участками с кадастровыми номерами 86:10:0000000:21903, 86:10:0101200:142 В случае наличия права частной собственности, произвести изъятие части земельного участка путем перераспределения. В иных случаях при необходимости осуществить аннулирование прав землепользования, землевладения, аренды, либо путем получения согласия правообладателей
3.37	:ЗУ19к1	29394	Улица Университетская от улицы Сибирской до улицы Маяковского 1 пусковой комплекс. 1,2 очередь	Земельные участки (территории) общего пользования. Код 12.0	Образование земельного участка из земель, находящихся в муниципальной или государственной собственности
3.38	ЗУ19к	31528	Улица Университетская от улицы Сибирской до улицы Маяковского 1 пусковой комплекс. 1,2 очередь	Земельные участки (территории) общего пользования. Код 12.0	**1 этап:** образование земельного участка с условным номером :ЗУ19к2 путем перераспределения :ЗУ19к1 с земельными участками с кадастровыми номерами 86:10:0101031:57, 86:10:0101031:152, 86:10:0101000:172, 86:10:0101200:11423 **2 этап:** образование земельного участка с условным номером :ЗУ19к путем перераспределения земельного участка :ЗУ19к2 с земельным участком 86:10:0101031:147 (в случае исправления кадастровой или реестровой ошибки в части наложения с земельным участком 86:10:0101000:165) В случае наличия права частной собственности, произвести изъятие части земельного участка путем перераспределения. В иных случаях при необходимости осуществить аннулирование прав землепользования, землевладения, аренды, либо путем получения согласия правообладателей
3.39	ЗУ20к1	53288	Улица Университетская от улицы Северной до проспекта Пролетарского. II пусковой комплекс.	Земельные участки (территории) общего пользования. Код 12.0	Образование земельного участка из земель, находящихся в муниципальной или государственной собственности
3.40	ЗУ20к	54388	Улица Университетская от улицы Северной до проспекта Пролетарского. II пусковой комплекс.	Земельные участки (территории) общего пользования. Код 12.0	образование земельного участка с условным номером :ЗУ20к путем перераспределения :ЗУ20к1 с земельными участками с кадастровыми номерами 86:10:0101035:22, 86:10:0101035:23 В случае наличия права частной собственности, произвести изъятие части земельного участка путем перераспределения. В иных случаях при необходимости осуществить аннулирование прав землепользования, землевладения, аренды, либо путем получения согласия правообладателей
3.41	:ЗУ21к1	12735	Улица Сибирская	Земельные участки (территории) общего пользования. Код 12.0	Образование земельного участка из земель, находящихся в муниципальной или государственной собственности
3.42	:ЗУ21к	12985	Улица Сибирская	Земельные участки (территории) общего пользования. Код 12.0	образование земельного участка с условным номером :ЗУ21к путем перераспределения :ЗУ21к1 с земельными участками с кадастровыми номерами 86:10:0101031:5, 86:10:0101031:3841 В случае наличия права частной собственности, произвести изъятие части земельного участка путем перераспределения. В иных случаях при необходимости осуществить аннулирование прав землепользования, землевладения, аренды, либо путем получения согласия правообладателей
3.43	:ЗУ22к1	9901	Улица Рабочая	Земельные участки (территории) общего пользования. Код 12.0	образование земельного участка с условным номером :ЗУ22к1 путем перераспределения земельного участка с кадастровым номером 86:10:0101031:4549 и земель, находящихся в государственной или муниципальной собственности
3.44	:ЗУ22к	11591	Улица Рабочая	Земельные участки (территории) общего пользования. Код 12.0	образование земельного участка с условным номером :ЗУ22к путем перераспределения :ЗУ22к1 с земельными участками с кадастровыми номерами 86:10:0101031:26, 86:10:0101031:22, 86:10:0101031:38, 86:10:0101031:3802, 86:10:0101031:196(после исправления кадастровой или реестровой ошибки в части наложения на земельный участок с кадастровым номером 86:10:0101031:19) В случае наличия права частной собственности, произвести изъятие части земельного участка путем перераспределения. В иных случаях при необходимости осуществить аннулирование прав землепользования, землевладения, аренды, либо путем получения согласия правообладателей
3.45	:ЗУ23к1	8275	Улица Юности	Земельные участки (территории) общего пользования. Код 12.0	Образование земельного участка из земель, находящихся в муниципальной или государственной собственности
3.46	:ЗУ23к	8365	Улица Юности	Земельные участки (территории) общего пользования. Код 12.0	образование земельного участка с условным номером :ЗУ23к путем перераспределения :ЗУ22к1 с земельными участками с кадастровыми номерами 86:10:0101031:3827, 86:10:0101031:3826, 86:10:0101031:3825, 86:10:0101031:3807, 86:10:0101031:3815, 86:10:0101031:2393, 86:10:0101031:3824 В случае наличия права частной собственности, произвести изъятие части земельного участка путем перераспределения. В иных случаях при необходимости осуществить аннулирование прав землепользования, землевладения, аренды, либо путем получения согласия правообладателей
3.47	:ЗУ24к	2212	Улица Юности (от улицы Рабочая до улицы Университетская)	Земельные участки (территории) общего пользования. Код 12.0	Образование земельного участка из земель, находящихся в муниципальной или государственной собственности
3.48	:ЗУ25к1	57463	Улица 30 лет Победы (от пр. Пролетарский до пр. Ленина)	Земельные участки (территории) общего пользования. Код 12.0	Образование земельного участка из земель, находящихся в муниципальной или государственной собственности
3.49	:ЗУ25к	68019	Улица 30 лет Победы (от пр. Пролетарский до пр. Ленина)	Земельные участки (территории) общего пользования. Код 12.0	**1 этап:** образование земельного участка с условным номером :ЗУ25к2 путем перераспределения земельного участка :ЗУ25к1 с земельными участками с кадастровыми номерами 86:10:0000000:22010, 86:10:0101031:41, 86:10:0101030:12021, 86:10:0101030:32, 86:10:0101030:11592, 86:10:0101030:40, 86:10:0101031:3831, 86:10:0101030:58, 86:10:0101030:121, 86:10:0101030:124, 86:10:0101030:12021, 86:10:0101031:3827, 86:10:0101031:3829, 86:10:0101192:4, 86:10:0101035:1721, 86:10:0101035:9, 86:10:0101035:56, 86:10:0101035:48, 86:10:0101035:161 **2 этап:** образование земельного участка с условным номером :ЗУ25к путем объединения земельного участка :ЗУ25к2 и земельных участков с кадастровыми номерами 86:10:0101192:84, 86:10:0101035:90, 86:10:0101000:128, 86:10:0101035:6, 86:10:0101030:74 В случае наличия права частной собственности, произвести изъятие части земельного участка путем перераспределения. В иных случаях при необходимости осуществить аннулирование прав землепользования, землевладения, аренды, либо путем получения согласия правообладателей
3.50	ЗУ26к1	7691	Проезд имени Рубанко	Земельные участки (территории) общего пользования. Код 12.0	образование земельного участка с условным номером :ЗУ26к1 путем перераспределения земельного участка с кадастровым номером 86:10:0101030:12021 и земель, находящихся в государственной или муниципальной собственности
3.51	ЗУ26к	8067	Проезд имени Рубанко	Земельные участки (территории) общего пользования. Код 12.0	**2 этап:** образование земельного участка с условным номером :ЗУ26к путем перераспределения :ЗУ26к1 с земельными участками с кадастровыми номерами 86:10:0101030:32, 86:10:0101030:12, 86:10:0101030:4, 86:10:0101030:57, 86:10:0101030:12041, 86:10:0101030:52, 86:10:0101030:11582 и земель, находящимися в муниципальной или государственной собственности В случае наличия права частной собственности, произвести изъятие части земельного участка путем перераспределения. В иных случаях при необходимости осуществить аннулирование прав землепользования, землевладения, аренды, либо путем получения согласия правообладателей
3.52	:ЗУ27к1	33208	Улица 50 лет ВЛКСМ	Земельные участки (территории) общего пользования. Код 12.0	Образование земельного участка из земель, находящихся в муниципальной или государственной собственности
3.53	:ЗУ27к	33562	Улица 50 лет ВЛКСМ	Земельные участки (территории) общего пользования. Код 12.0	2 этап: образование земельного участка с условным номером :ЗУ27к2 путем перераспределения :ЗУ27к1 с земельными участками с кадастровыми номерами 86:10:0101026:41, 86:10:0000000:21863, -3 этап: образование земельного участка с условным номером :ЗУ27к путем объединения земельного участка :ЗУ27к2 с земельными участками с кадастровыми номерами 86:10:0101026:78, 86:10:0101030:87, 86:10:0101030:61, 86:10:0101026:55(после исправления технической или реестровой ошибки в части наложения с земельным участком с кадастровым номером 86:10:0101026:54) В случае наличия права частной собственности, произвести изъятие части земельного участка путем перераспределения. В иных случаях при необходимости осуществить аннулирование прав землепользования, землевладения, аренды, либо путем получения согласия правообладателей
3.54	:ЗУ28к1	19058	Бульвар Свободы	Земельные участки (территории) общего пользования. Код 12.0	Образование земельного участка из земель, находящихся в муниципальной или государственной собственности
3.55	:ЗУ28к	20066	Бульвар Свободы	Земельные участки (территории) общего пользования. Код 12.0	**2 этап:** образование земельного участка с условным номером :ЗУ28к2 путем перераспределения :ЗУ28к1 с земельным участком с кадастровым номером 86:10:0101014:65, 86:10:0101014:66, 86:10:0101027:66, 86:10:0101027:459 **-3 этап:** образование земельного участка с условным номером :ЗУ28к путем объединения земельного участка :ЗУ28к2 с земельными участками с кадастровыми номерами 86:10:0101014:49, 86:10:0101027:49, 86:10:0101027:197 В случае наличия права частной собственности, произвести изъятие части земельного участка путем перераспределения. В иных случаях при необходимости осуществить аннулирование прав землепользования, землевладения, аренды, либо путем получения согласия правообладателей
3.56	:ЗУ29к1	6949	Улица Музейная (внутриквартальный проезд в хозяйственной зоне города Сургута)	Земельные участки (территории) общего пользования. Код 12.0	Образование земельного участка из земель, находящихся в муниципальной или государственной собственности
3.57	:ЗУ29к	9855	Улица Музейная (внутриквартальный проезд в хозяйственной зоне города Сургута)	Земельные участки (территории) общего пользования. Код 12.0	образование земельного участка с условным номером :ЗУ29к путем перераспределения :ЗУ29к1 с земельными участками с кадастровыми номерами 86:10:0101192:1, 86:10:0101192:4, 86:10:0101192:5, 86:10:0101192:13, 86:10:0101192:14, 86:10:0101192:17, 86:10:0101192:39, 86:10:0101192:45, 86:10:0101192:67, 86:10:0101192:97, 86:10:0101192:113, 86:10:0101192:122, 86:10:0101192:124, 86:10:0101192:143 В случае наличия права частной собственности, произвести изъятие части земельного участка путем перераспределения. В иных случаях при необходимости осуществить аннулирование прав землепользования, землевладения, аренды, либо путем получения согласия правообладателей
3.58	:ЗУ30к1	2279	Перекресток проспекта Набережный и улицы Дзержинского	Земельные участки (территории) общего пользования. Код 12.0	Образование земельного участка из земель, находящихся в муниципальной или государственной собственности
3.59	:ЗУ30к	2389	Перекресток проспекта Набережный и улицы Дзержинского	Земельные участки (территории) общего пользования. Код 12.0	образование земельного участка с условным номером :ЗУ30к путем перераспределения :ЗУ30к1 с земельными участками с кадастровыми номерами 86:10:0101018:28 В случае наличия права частной собственности, произвести изъятие части земельного участка путем перераспределения. В иных случаях при необходимости осуществить аннулирование прав землепользования, землевладения, аренды, либо путем получения согласия правообладателей

Текст Постановления с приложениями также размещен на официальном портале Администрации города www.admsurgut.ru в разделе «Документы / Постановления Администрации города»

ПОСТАНОВЛЕНИЕ Администрации города № 90 от 11.01.2022

О внесении изменений в постановление Администрации от 23.11.2020 № 8450 «О порядке предоставления субсидии на энергоэффективный капитальный ремонт общего имущества многоквартирных домов»

В соответствии со статьями 78, 78.1 Бюджетного кодекса Российской Федерации, постановлением Правительства Российской Федерации от 18.09.2020 № 1492 «Об общих требованиях к нормативным правовым актам, муниципальным правовым актам, регулирующим предоставление субсидий, в том числе грантов в форме субсидий, юридическим лицам, индивидуальным предпринимателям, а также физическим лицам – производителям товаров, работ, услуг, и о признании утратившими силу некоторых актов Правительства Российской Федерации и отдельных положений некоторых актов Правительства Российской Федерации», постановлением Правительства Ханты-Мансийского автономного округа – Югры от 05.10.2018 № 347-п «О государственной программе Ханты-Мансийского автономного округа – Югры «Жилищно-коммунальный комплекс и городская среда», распоряжением Администрации города от 30.12.2005 № 3686 «Об утверждении Регламента Администрации города»:

1. Внести в постановление Администрации города от 23.11.2020 № 8450 «О порядке предоставления субсидии на энергоэффективный капитальный ремонт общего имущества многоквартирных домов» следующие изменения:

1.1. В заголовке, пункте 1 постановления слово «энергоэффективный» исключить.

1.2. В констатирующей части постановления:

– слова «статьей 78» заменить словами «статьями 78, 78.1»;

– слова «от 25.12.2019 № 538-VI ДГ «О бюджете городского округа город Сургут на 2020 год и плановый период 2021 – 2022 годов» заменить словами «о бюджете городского округа Сургут на очередной финансовый год и плановый период».

1.3. Приложение к постановлению изложить в новой редакции согласно приложению к настоящему постановлению.

2. Управлению массовых коммуникаций разместить настоящее постановление на официальном портале Администрации города: www.admsurgut.ru.

3. Муниципальному казенному учреждению «Наш город» опубликовать настоящее постановление в газете «Сургутские ведомости».

4. Настоящее постановление вступает в силу после его официального опубликования.

5. Контроль за выполнением постановления возложить на заместителя Главы города, курирующего сферу городского хозяйства, природопользования и экологии, управления земельными ресурсами городского округа и имуществом, находящимися в муниципальной собственности.

Глава города А.С. Филатов

Приложение к постановлению Администрации города от 11.01.2022 № 90

Порядок предоставления субсидии на капитальный ремонт общего имущества многоквартирных домов

Раздел I. Общие положения

1. Настоящий порядок разработан в соответствии со статьями 78, 78.1 Бюджетного кодекса Российской Федерации, постановлениями Правительства Российской Федерации от 18.09.2020 № 1492 «Об общих требованиях к нормативным правовым актам, муниципальным правовым актам, регулирующим предоставление субсидий, в том числе грантов в форме субсидий, юридическим лицам, индивидуальным предпринимателям, а также физическим лицам – производителям товаров, работ, услуг, и о признании утратившими силу некоторых актов Правительства Российской Федерации и отдельных положений некоторых актов Правительства Российской Федерации», от 17.01.2017 № 18 «Об утверждении Правил предоставления финансовой поддержки за счет средств государственной корпорации – Фонда содействия реформированию жилищно-коммунального хозяйства на проведение капитального ремонта многоквартирных домов» (далее – Правила № 18), постановлением Правительства Ханты-Мансийского автономного округа – Югры от 05.10.2018 № 347-п «О государственной программе Ханты-Мансийского автономного округа – Югры «Жилищно-коммунальный комплекс и городская среда» (далее – государственная программа), решением Думы города о бюджете городского округа Сургут на очередной финансовый год и плановый период, постановлением Администрации города от 13.12.2013 № 8983 «Об утверждении муниципальной программы «Комфортное проживание в городе Сургуте на период до 2030 года» (далее – муниципальная программа) и определяет условия и механизм предоставления субсидии на капитальный ремонт общего имущества многоквартирных домов (далее – субсидия на капитальный ремонт).

2. Главным распорядителем бюджетных средств, до которого в соответствии с бюджетным законодательством Российской Федерации как получателя бюджетных средств доведены в установленном порядке лимиты бюджетных обязательств на предоставление субсидии на соответствующий финансовый год и плановый период, является Администрация города.

3. Основные понятия и термины, используемые в настоящем порядке:

– субсидия – средства, предоставляемые из местного бюджета получателю субсидии на безвозмездной и безвозвратной основе, в том числе за счет финансовой поддержки (субсидии) из бюджета Ханты-Мансийского автономного округа – Югры (далее – ХМАО – Югры), источником которой являются средства государственной корпорации – Фонда содействия реформированию жилищно-коммунального хозяйства (далее – Фонд), на возмещение части расходов на проведение капитального ремонта в соответствии с утвержденным решением Думы города о бюджете городского округа Сургут на очередной финансовый год и плановый период, в пределах утвержденных лимитов бюджетных обязательств;

– получатели субсидии – юридические лица (за исключением государственных (муниципальных) учреждений), являющиеся владельцами счетов, на которых формируются фонды капитального ремонта общего имущества в многоквартирных домах: счета регионального оператора, специальных счетов (товарищества собственников жилья, жилищные, жилищно-строительные кооперативы, управляющие организации, которые осуществляют управление многоквартирными домами по решению общего собрания собственников жилых помещений в многоквартирном доме или на основании открытого конкурса по отбору организаций для управления многоквартирными домами, проведенного в рамках Жилищного кодекса Российской Федерации, региональный оператор);

– департамент городского хозяйства (далее – департамент) – структурное подразделение Администрации города, осуществляющее от лица главного распорядителя бюджетных средств проверку документов получателей субсидии, указанных в пункте 5 раздела II настоящего порядка, направление уведомлений получателям субсидии о принятии положительного решения о предоставлении субсидии, либо об отказе в предоставлении субсидии, подготовку проекта распоряжения Администрации города об утверждении перечня получателей субсидии и объема предоставляемой субсидии, заключение соглашений о предоставлении субсидии, подписание актов на предоставление субсидии, контроль по соблюдению настоящего порядка;

– управление бюджетного учета и отчетности – структурное подразделение Администрации города, осуществляющее от лица главного распорядителя бюджетных средств перечисление средств субсидии получателям субсидии путем формирования заявок на оплату расходов получателей субсидии;

– контрольно-ревизионное управление (далее – КРУ) – структурное подразделение Администрации города, осуществляющее от лица главного распорядителя бюджетных средств обязательную проверку соблюдения условий, целей и порядка предоставления субсидии их получателями;

– Контрольно-счетная палата города (далее – КСП) – орган муниципального финансового контроля, осуществляющий обязательный внешний финансовый контроль за соблюдением условий, целей и порядка предоставления субсидии их получателями.

4. Субсидия предоставляется в целях реализации мероприятий, направленных на обеспечение комфортных и безопасных условий проживания в жилищном фонде на территории города Сургута, в рамках государственной и муниципальной программ. Субсидия носит целевой характер и не может быть использована на другие цели.

5. Категории получателей субсидии:

5.1. Юридическое лицо, осуществляющее в соответствии с нормами Жилищного кодекса Российской Федерации деятельность по управлению многоквартирным домом, в которых работы и (или) услуги по капитальному ремонту завершены в полном объеме, и являющееся владельцем специального счета, на котором формируется фонд капитального ремонта общего имущества в многоквартирном доме, расположенном на территории города Сургута, в отношении которого правлением Фонда принято решение о перечислении средств финансовой поддержки (далее – решение правления Фонда).

5.2. Юридическое лицо (региональный оператор), осуществляющее в соответствии с нормами Жилищного кодекса Российской Федерации деятельность, направленную на организацию и обеспечение своевременного проведения капитального ремонта общего имущества в многоквартирных домах на территории Ханты-Мансийского автономного округа – Югры, и являющееся владельцем счета (счет регионального оператора) и (или) специального счета, на котором формируется фонд капитального ремонта общего имущества в многоквартирном доме, расположенном на территории города Сургута, в отношении которого принято решение правления Фонда.

6. Сведения о субсидии размещаются на едином портале бюджетной системы Российской Федерации в информационно-телекоммуникационной сети «Интернет» при формировании проекта решения о бюджете, о внесении изменений в решение о бюджете.

Раздел II. Условия и порядок предоставления субсидии

1. Размер субсидии на капитальный ремонт определяется в соответствии с Правилами № 18 и устанавливается в решении правления Фонда.

2. Уровень софинансирования средств местного бюджета и финансовой поддержки (субсидии) из бюджета ХМАО – Югры устанавливается в соглашении о предоставлении субсидии местному бюджету из бюджета Ханты-Мансийского автономного округа – Югры.

3. Субсидия направляется на возмещение части расходов:

– на уплату процентов за пользование займом или кредитом, полученным в валюте Российской Федерации и использованным в целях оплаты услуг и (или) работ по капитальному ремонту общего имущества в многоквартирном доме, за исключением неустойки (штрафа, пеней) за нарушение условий договора займа или кредитного договора (далее – на уплату процентов);

– на оплату услуг и (или) работ по капитальному ремонту общего имущества в многоквартирном доме, предусмотренных частями 1, 2 статьи 166 Жилищного кодекса Российской Федерации, в ходе оказания и (или) выполнения которых проведены мероприятия по энергосбережению и повышению энергетической эффективности, из числа включенных в перечень мероприятий по энергосбережению и повышению энергетической эффективности, утвержденный Фондом по согласованию с Министерством строительства и жилищно-коммунального хозяйства Российской Федерации от 10.02.2017 (далее – на оплату услуг и (или) работ по энергосбережению).

4. Требования, которым должны соответствовать получатели субсидии на первое число месяца, в котором представлены документы, указанные в пункте 5 раздела II настоящего порядка:

– отсутствует просроченная задолженность по возврату в местный бюджет субсидий, бюджетных инвестиций, предоставленных в том числе в соответствии с иными правовыми актами;

– юридические лица не должны находиться в процессе реорганизации (за исключением реорганизации в форме присоединения к юридическому лицу, являющемуся получателем субсидии, другого юридического лица), ликвидации, в отношении них не введена процедура банкротства, их деятельность не приостановлена в порядке, предусмотренном законодательством Российской Федерации;

– не должны являться иностранными юридическими лицами, а также российскими юридическими лицами, в уставном (складочном) капитале которых доля участия иностранных юридических лиц, местом регистрации которых является государство или территория, включенные в утверждаемый Министерством финансов Российской Федерации перечень государств и территорий, предоставляющих льготный налоговый режим налогообложения и (или) не предусматривающих раскрытия и предоставления информации при проведении финансовых операций (офшорные зоны), в совокупности превышает 50 процентов;

– не должны получать средства из местного бюджета на основании иных муниципальных правовых актов на капитальный ремонт.

5. Получатели субсидии, имеющие право на получение субсидии, письменно обращаются в департамент и представляют следующие документы:

– заявку на предоставление субсидии по форме согласно приложению к настоящему порядку;

– документ (либо его копия), подтверждающий владение специальным счетом с указанием его реквизитов, (если получатель субсидии является владельцем специального счета).

Регистрация обращения осуществляется в соответствии с Инструкцией по делопроизводству, утвержденной распоряжением Администрации города от 31.01.2014 № 193 «Об утверждении Инструкции по делопроизводству в Администрации города». Дата подачи заявки является датой регистрации.

6. Департамент в течение 10 рабочих дней с даты регистрации обращения, указанного в пункте 5 раздела II настоящего порядка:

– с целью подтверждения соответствия получателей субсидии требованиям, указанным в пункте 4 раздела II настоящего порядка, осуществляет запросы в управление бюджетного учёта и отчётности, департамент архитектуры и градостроительства для получения информации об отсутствии (наличии) задолженности получателей субсидии, получает выписки из Единого государственного реестра юридических лиц (https://egrul.nalog.ru/) и Единого Федерального реестра сведений о банкротстве (https://bankrot.fedresurs.ru/);

– осуществляет проверку представленных документов на соответствие получателей субсидии требованиям, установленным настоящим порядком;

– направляет письменные уведомления получателям субсидии о принятии положительного решения о предоставлении субсидии в пределах утвержденных лимитов бюджетных обязательств на текущий финансовый год либо об отказе в предоставлении субсидии.

7. Основанием для отказа получателю субсидии в предоставлении субсидии является:

7.1. Несоответствие представленных документов требованиям, определенным пунктом 5 раздела II настоящего порядка, или непредставление (предоставление не в полном объеме) указанных документов.

7.2. Установление факта недостоверности представленной информации.

8. После получения мотивированного отказа в предоставлении субсидии получатель субсидии письменно направляет исправленные документы в департамент. Повторное направление исправленных документов является новым обращением. Процедуры рассмотрения представленных документов и направления уведомлений получателям субсидии осуществляются в соответствии с пунктом 6 раздела II настоящего порядка.

9. Департамент в течение пяти рабочих дней после направления уведомлений получателям субсидии готовит проект распоряжения Администрации города об утверждении перечня получателей субсидии и объема предоставляемой субсидии и направляет его на согласование и подпись в порядке, установленном Регламентом Администрации города, утвержденным распоряжением Администрации города от 30.12.2005 № 3686.

10. После утверждения перечня получателей субсидии и объема предоставляемой субсидии департамент в течение пяти рабочих дней готовит проекты соглашений о предоставлении субсидии, дополнительных соглашений к соглашениям, в том числе дополнительных соглашений о расторжении соглашений (при необходимости), (далее – соглашения) в соответствии с типовыми формами, установленными финансовым органом муниципального образования для соответствующего вида субсидии, в течение трех рабочих дней после подписания соглашений Администрацией города направляет их получателям субсидии.

В случае уменьшения главному распорядителю как получателю бюджетных средств ранее доведенных лимитов бюджетных обязательств, приводящего к невозможности предоставления субсидии в размере, определенном в соглашении, в соглашение включаются условия о согласовании новых условий соглашения или о расторжении соглашения при недостижении согласия по новым условиям.

11. Значения результатов предоставления субсидии (далее – результаты) и показателей, необходимых для достижения результатов предоставления субсидии (далее – показатели), устанавливаются в соглашениях.

11.1. При направлении субсидии на уплату процентов.

Результатом является досрочное либо своевременное выполнение капитального ремонта общего имущества многоквартирных домов, включенных в региональную программу капитального ремонта, утвержденную постановлением Правительства Ханты-Мансийского автономного округа – Югры от 25.12.2013 № 568-п «О Программе капитального ремонта общего имущества в многоквартирных домах, расположенных на территории Ханты-Мансийского автономного округа – Югры», с привлечением займа или кредита, полученным в валюте Российской Федерации.

Показателем является количество многоквартирных домов, в которых выполнен капитальный ремонт общего имущества с привлечением займа или кредита, полученным в валюте Российской Федерации.

11.2. При направлении субсидии на оплату услуг и (или) работ по энергосбережению.

Результатом является сокращение потребления энергетических ресурсов не менее чем на 10 процентов по каждому многоквартирному дому, на который представлена субсидия.

Показателем является уменьшение расходов на оплату энергетических ресурсов не менее чем на 10 процентов по каждому многоквартирному дому, на который представлена субсидия.

12. Субсидия предоставляется на основании распоряжения Администрации города о перечне получателей субсидии и объеме предоставляемой субсидии и заключенных соглашений.

13. В соответствии с соглашением о предоставлении субсидии получатель субсидии обязан представить в департамент единовременно следующие документы:

– акт на предоставление субсидии с приложением документов, определенных соглашением;

– счет к акту на предоставление субсидии;

– отчет о достижении значений результатов и показателей по форме, установленной в соглашении.

За полноту и достоверность предоставленной информации ответственность несет получатель субсидии.

14. Департамент:

– в течение трех рабочих дней после получения документов, указанных в пункте 13 раздела II настоящего порядка, осуществляет проверку представленных документов, подписывает акт на предоставление субсидии или направляет мотивированный отказ от его подписания и возвращает полученные документы;

– в течение одного рабочего дня после подписания акта на предоставление субсидии направляет акт, счет к акту на предоставление субсидии и документы, представленные получателем субсидии, в управление бюджетного учёта и отчётности.

15. Управление бюджетного учёта и отчётности в течение одного рабочего дня со дня получения документов, указанных в абзаце третьем пункта 14 раздела II настоящего порядка, осуществляет перечисление средств субсидии на расчетный счет получателя субсидии, открытый в кредитных организациях, путем формирования заявки на оплату расходов получателя субсидии на основании подписанного акта на предоставление субсидии и счета к акту на предоставление субсидии.

16. Основанием для отказа в подписании акта на предоставление субсидии является:

16.1. Несоответствие представленных документов требованиям, определенным пунктом 13 раздела II настоящего порядка, или непредставление (предоставление не в полном объеме) указанных документов.

16.2. Установление факта недостоверности представленной информации.

17. После получения мотивированного отказа в подписании акта на предоставление субсидии получатель субсидии устраняет замечания и повторно, но не позднее срока действия соглашения, направляет в департамент документы, установленные в пункте 13 раздела II настоящего порядка. Процедуры подписания акта на предоставление субсидии, перечисления средств субсидии осуществляются в соответствии с пунктами 14, 15 раздела II настоящего порядка.

Раздел III. Осуществление обязательной проверки соблюдения условий, целей и порядка предоставления субсидии их получателями

1. Обязательную проверку соблюдения условий, целей и порядка предоставления субсидии (далее – обязательная проверка) их получателями осуществляют КРУ и КСП (далее – проверяющие органы).

2. Сроки и регламент проведения проверки устанавливаются внутренними документами проверяющих органов.

3. КРУ и КСП осуществляют обязательную проверку получателей субсидии, направленную:

– на обеспечение соблюдения бюджетного законодательства Российской Федерации и иных правовых актов, регулирующих бюджетные правоотношения;

– на подтверждение достоверности, полноты и соответствия требованиям представления отчетности.

Раздел IV. Порядок возврата субсидии

1. Субсидия подлежит возврату в местный бюджет в случае нарушения условий предоставления субсидии, а также недостижения значений результатов и показателей, установленных в соглашении (далее – нарушение).

Факт нарушения устанавливается актом проверки, предписанием, представлением (далее – акт) КРУ и (или) КСП. В течение пяти рабочих дней с даты составления акт направляется получателю субсидии с требованием о возврате субсидии. За каждый календарный день нарушения начисляются пени из расчета одной трехсотой ключевой ставки Центрального банка Российской Федерации, действующей на первый день нарушения, от суммы выявленного нарушения.

В течение семи банковских дней с даты получения акта получатель субсидии обязан осуществить возврат денежных средств либо в письменной форме выразить мотивированный отказ от возврата субсидии.

2. В случае невозврата денежных средств взыскание производится в судебном порядке в соответствии с законодательством Российской Федерации.

Приложение к порядку предоставления субсидии на капитальный ремонт общего имущества многоквартирных домов

Заявка на предоставление субсидии на капитальный ремонт общего имущества многоквартирных домов

Получатель субсидии, имеющий право на получение субсидии

_____

(полное наименование и организационно-правовая форма юридического лица)

в лице _____

(фамилия, имя, отчество (при наличии), должность руководителя или доверенного лица)

(№ доверенности, дата выдачи, срок действия)

просит предоставить в 20__ году субсидию на капитальный ремонт общего имущества многоквартирных домов.

Сумма, заявленная на получение субсидии _____

1. Информация о получателе субсидии:

ОГРН (ОГРНИП): _____

ИНН/КПП: _____

Юридический адрес: _____

Фактический адрес: _____

Наименование банка: _____

Р/сч.: _____

К/сч.: _____

БИК: _____

Форма налогообложения по заявленному виду деятельности: _____

Контакты (тел., e-mail): _____

2. Получатель субсидии подтверждает, что по состоянию на 01.____.____г.:

2.1. Отсутствует просроченная задолженность по возврату в местный бюджет субсидий, бюджетных инвестиций, предоставленных в том числе в соответствии с иными правовыми актами.

2.2. Не находится в процессе реорганизации (за исключением реорганизации в форме присоединения к юридическому лицу, являющемуся получателем субсидии, другого юридического лица), ликвидации, в отношении него не введена процедура банкротства, его деятельность не приостановлена в порядке, предусмотренном законодательством Российской Федерации.

2.3. Не является иностранным юридическим лицом, а также российским юридическим лицом, в уставном (складочном) капитале которых доля участия иностранных юридических лиц, местом регистрации которых является государство или территория, включенные в утверждаемый Министерством финансов Российской Федерации перечень государств и территорий, предоставляющих льготный налоговый режим налогообложения и (или) не предусматривает раскрытия и предоставления информации при проведении финансовых операций (офшорные зоны), в совокупности превышает 50 процентов.

2.4. Не получает бюджетные средства из местного бюджета на основании иных муниципальных правовых актов на капитальный ремонт общего имущества многоквартирных домов.

Подтверждаю_____

3. Я согласен на обработку персональных данных в соответствии с Федеральным законом от 27.07.2006 № 152-ФЗ «О персональных данных».

4. Я предупрежден об ответственности в соответствии с законодательством Российской Федерации за предоставление недостоверных сведений и документов.

_____ (дата) _____ (Ф.И.О. (при наличии)) _____ (подпись)

М.П.

ПОСТАНОВЛЕНИЕ Администрации города № 91 от 11.01.2022

О внесении изменений в постановление Администрации города от 11.02.2019 № 938 «Об утверждении положения об образовании земельных участков, находящихся в муниципальной собственности или государственная собственность на которые не разграничена, и подготовке к проведению аукциона для предоставления их на праве аренды либо собственности для строительства на торгах»

В соответствии с Земельным кодексом Российской Федерации, Градостроительным кодексом Российской Федерации, распоряжением Администрации города от 30.12.2005 № 3686 «Об утверждении Регламента Администрации города»:

1. Внести в постановление Администрации города от 11.02.2019 № 938 «Об утверждении положения об образовании земельных участков, находящихся в муниципальной собственности или государственная собственность на которые не разграничена, и подготовке к проведению аукциона для предоставления их на праве аренды либо собственности для строительства на торгах» (с изменениями от 13.11.2019 № 8434, 03.02.2020 № 730, 30.10.2020 № 7771) следующие изменения:

в тексте приложения к постановлению:

1.1. Слова «комитет по земельным отношениям Администрации города» в соответствующем падеже заменить словами «департамент имущественных и земельных отношений Администрации города» в соответствующем падеже.

1.2. Слова «комитет по управлению имуществом Администрации города» в соответствующем падеже заменить словами «департамент имущественных и земельных отношений Администрации города» в соответствующем падеже.

1.3. В абзаце первом пункта 4 раздела I слова «кабинет 417» заменить словами «кабинет 406».

1.4. Пункт 8 раздела I изложить в следующей редакции:

«8. Уполномоченным органом, осуществляющим подготовку проекта договора аренды (купли-продажи) земельного участка и процедуру проведения аукциона, является департамент имущественных и земельных отношений Администрации города».

1.5. Пункт 9 раздела I признать утратившим силу.

1.6. Абзац третий подпункта 4.2 пункта 4 раздела II изложить в следующей редакции:

«Вид разрешенного использования земельного участка при подготовке схемы расположения земельного участка на кадастровом плане территории указывается в соответствии с классификатором видов разрешенного использования, утвержденным приказом Федеральной службы государственной регистрации, кадастра и картографии от 10.11.2020 № П/0412 «Об утверждении классификатора видов разрешенного использования земельных участков».

1.7. Подпункт 7.3 пункта 7 раздела II изложить в следующей редакции:

«7.3. Запрашивает в департаменте городского хозяйства Администрации города предварительный расчет восстановительной стоимости за снос зеленых насаждений».

1.8. Пункты 11, 12 раздела II изложить в следующей редакции:

«11. В течение пяти рабочих дней с даты получения результатов оценки цены предмета аукциона департамент архитектуры и градостроительства Администрации города направляет согласованную исходно-разрешительную документацию и отчет об оценке цены предмета аукциона в департамент имущественных и земельных отношений Администрации города для подготовки проекта договора аренды (купли-продажи) земельного участка и проведения в соответствии с Земельным кодексом Российской Федерации аукциона по продаже права.

В течение пяти рабочих дней с даты направления исходно-разрешительной документации и отчета об оценке цены предмета аукциона в департамент имущественных и земельных отношений Администрации города департамент архитектуры и градостроительства Администрации города уведомляет заинтересованное лицо об окончании работ по образованию земельного участка и подготовке к проведению аукциона.

12. Департамент имущественных и земельных отношений Администрации города в течение двадцати пяти рабочих дней с даты поступления исходно-разрешительной документации и отчета об оценке цены предмета аукциона готовит проект договора аренды (купли-продажи) земельного участка, подготавливает и направляет на согласование проект распоряжения Администрации города о проведении аукциона на право заключения договора аренды земельного участка».

1.9. Пункт 13 раздела II признать утратившим силу.

1.10. Подпункт 5.3 пункта 5 раздела III изложить в следующей редакции:

«5.3. Запрашивает в департаменте городского хозяйства Администрации города предварительный расчет восстановительной стоимости за снос зеленых насаждений».

1.11. Пункты 9, 10 раздела III изложить в следующей редакции:

«9. В течение пяти рабочих дней с даты получения результатов оценки цены предмета аукциона департамент архитектуры и градостроительства Администрации города направляет согласованную исходно-разрешительную документацию и отчет об оценке цены предмета аукциона в департамент имущественных и земельных отношений Администрации города для подготовки проекта договора аренды (купли-продажи) земельного участка и проведения в соответствии с Земельным кодексом Российской Федерации аукциона по продаже права.

В течение пяти рабочих дней с даты направления исходно-разрешительной документации и отчета об оценке цены предмета аукциона в департамент имущественных и земельных отношений Администрации города департамент архитектуры и градостроительства Администрации города уведомляет заинтересованное лицо об окончании работ по образованию земельного участка и подготовке к проведению аукциона.

10. Департамент имущественных и земельных отношений Администрации города в течение двадцати пяти рабочих дней с даты поступления исходно- разрешительной документации и отчета об оценке цены предмета аукциона готовит проект договора аренды (купли-продажи) земельного участка, подготавливает и направляет на согласование проект распоряжения Администрации города о проведении аукциона на право заключения договора аренды земельного участка».

1.12. Пункт 11 раздела III признать утратившим силу.

1.13. Раздел IV признать утратившим силу.

1.14. Пункт 1 раздела V изложить в следующей редакции:

«1. В случае необходимости выбора вида разрешенного использования земельного участка департамент архитектуры и градостроительства Администрации города в соответствии с классификатором, утвержденным приказом Федеральной службы государственной регистрации, кадастра и картографии от 10.11.2020 № П/0412 «Об утверждении классификатора видов разрешенного использования земельных участков», в течение десяти рабочих дней с даты регистрации заявления заинтересованного лица направляет обращение в департамент имущественных и земельных Администрации города для подготовки проекта распоряжения о выборе вида разрешенного использования земельного участка».

1.15. Подпункт 5.3 пункта 5 раздела V изложить в следующей редакции:

«5.3. Запрашивает в департаменте городского хозяйства Администрации города предварительный расчет восстановительной стоимости за снос зеленых насаждений».

1.16. Пункты 9, 10 раздела V изложить в следующей редакции:

«9. В течение пяти рабочих дней с даты получения результатов оценки цены предмета аукциона департамент архитектуры и градостроительства Администрации города направляет согласованную исходно-разрешительную документацию и отчет об оценке цены предмета аукциона в департамент имущественных и земельных отношений Администрации города для подготовки проекта договора аренды (купли-продажи) земельного участка и проведения в соответствии с Земельным кодексом Российской Федерации аукциона по продаже права.

В течение пяти рабочих дней с даты направления исходно-разрешительной документации и отчета об оценке цены предмета аукциона в департамент имущественных и земельных отношений Администрации города департамент архитектуры и градостроительства Администрации города уведомляет заинтересованное лицо об окончании работ по образованию земельного участка и подготовке к проведению аукциона.

10. Департамент имущественных и земельных отношений Администрации города в течение двадцати пяти рабочих дней с даты поступления исходно-разрешительной документации и отчета об оценке цены предмета аукциона готовит проект договора аренды (купли-продажи) земельного участка, подготавливает и направляет на согласование проект распоряжения Администрации города о проведении аукциона на право заключения договора аренды земельного участка».

1.17. Пункт 11 раздела V признать утратившим силу.

2. Управлению массовых коммуникаций разместить настоящее постановление на официальном портале Администрации города: www.admsurgut.ru.

3. Муниципальному казенному учреждению «Наш город» опубликовать настоящее постановление в газете «Сургутские ведомости».

4. Настоящее постановление вступает в силу после его официального опубликования.

5. Контроль за выполнением постановления возложить на заместителя Главы города, курирующего сферу архитектуры и градостроительства.

Глава города А.С. Филатов

О НАЧАЛЕ ПРИЕМА ДОКУМЕНТОВ НА ПРЕДОСТАВЛЕНИЕ ГОСУДАРСТВЕННОЙ УСЛУГИ ПО ПРИЗНАНИЮ СУБЪЕКТА МАЛОГО ИЛИ СРЕДНЕГО ПРЕДПРИНИМАТЕЛЬСТВА «СОЦИАЛЬНЫМ ПРЕДПРИЯТИЕМ»

Департамент экономического развития Ханты-Мансийского автономного округа – Югры приглашает социальных предпринимателей получить статус «социальное предприятие».

Данный статус дает возможность рассчитывать на особую поддержку со стороны государства:

- пониженная ставка в размере 1 % по УСН по объекту налогообложения «доходы» для субъектов, которые признаны социальными предприятиями;
- возможность получения гранта в размере до 500 тыс. рублей при условии 100% софинансирования при получении комплексной услуги (условия получения гранта опубликованы на сайте Депэкономики Югры);
- сниженный размер арендной платы за пользование имуществом, находящимся в государственной собственности ХМАО-Югры, который составляет 10 % от рыночной (кадастровой в отношении земельных участков) стоимости аренды;
- дополнительные муниципальные меры поддержки, направленные на возмещение части затрат, понесенных в ходе ведения предпринимательской деятельности.

Также предприниматели со статусом социального предприятия смогут:

– принять участие в акселерационном курсе от федеральных и региональных экспертов;

– получить возможность представить свои услуги/товары на региональных и всероссийских ярмарках, деловых конгрессах, выставках; найти деловых партнёров;

– получать консультационные услуги в целях развития деятельности социальных предприятий.

Статус социального предприятия могут получить предприниматели, если ведут деятельность в одном или нескольких направлениях:

– обеспечивают занятость работников из социально уязвимых категорий;

– реализуют продукцию, произведенную людьми из социально уязвимых категорий;

– выпускают товары и предоставляют услуги социально уязвимым группам населения;

– осуществляют общественно полезную деятельность.

Подать заявку и оформить статус можно в течение всего года. Прием документов осуществляется в два периода:

с **10 января** до **1 мая 2022** года; со **2 мая** до **31 декабря** 2022 года.

Подробную информацию о том, как получить статус «Социальное предприятие» можно найти на Инвестиционном портале города Сургута в разделе **«Предпринимателю»,** а также на сайте бизнесюгры.**рф в разделе «Меры поддержки».**

Консультацию можно получить в Центре инноваций социальной сферы Фонда поддержки предпринимательства Югры «Мой бизнес» по телефону 8 (3467) **33-38-96,** а также в отделе развития предпринимательства управления инвестиций, развития предпринимательства и туризма Администрации города Сургута по телефонам: 8 (3462) **52-21-20, 52-21-22, 52-20-05.**

ВНИМАНИЕ! Статус «Социальное предприятие» нужно подтверждать ежегодно.

Управление инвестиций, развития предпринимательства и туризма

ПОСТАНОВЛЕНИЕ Администрации города № 187 от 14.01.2022

О внесении изменения в постановление Администрации города от 11.06.2021 № 4865 «Об утверждении порядка составления, утверждения и ведения бюджетных смет Администрации города Сургута и подведомственных получателей бюджетных средств»

В соответствии со статьями 158, 221 Бюджетного кодекса Российской Федерации, приказом Министерства финансов Российской Федерации от 14.02.2018 № 26н «Об Общих требованиях к порядку составления, утверждения и ведения бюджетных смет казенных учреждений», распоряжением Администрации города от 30.12.2005 № 3686 «Об утверждении Регламента Администрации города», приказом департамента финансов Администрации города от 10.03.2011 № 23 «Об утверждении Порядка составления и ведения сводной бюджетной росписи бюджета городского округа город Сургут и бюджетных росписей главных распорядителей бюджетных средств (главных администраторов источников финансирования дефицита бюджета)»:

1. Внести в постановление Администрации города от 11.06.2021 № 4865 «Об утверждении порядка составления, утверждения и ведения бюджетных смет Администрации города Сургута и подведомственных получателей бюджетных средств» (с изменениями от 06.09.2021 № 7930) изменение, изложив приложение 5 к постановлению в новой редакции согласно приложению к настоящему постановлению.

2. Управлению массовых коммуникаций разместить настоящее постановление на официальном портале Администрации города www.admsurgut.ru.

3. Муниципальному казенному учреждению «Наш город» опубликовать настоящее постановление в газете «Сургутские ведомости».

4. Настоящее постановление вступает в силу с момента его издания и распространяется на правоотношения, возникшие с 01.01.2022.

5. Контроль за выполнением постановления возложить на заместителя Главы города, курирующего сферу бюджета и финансов.

Глава города А.С. Филатов

Приложение к постановлению Администрации города от 14.01.2022 № 187

Перечень получателей бюджетных средств, закрепленных за структурными подразделениями Администрации города по вопросам составления, утверждения и ведения бюджетных смет

Полное наименование получателя	ИНН	Юридический адрес
1. Управление бюджетного учёта и отчётности		
1.1. Муниципальное казённое учреждение «Сургутский спасательный центр»	8602003300	Тюменская область, город Сургут, улица Затонская, дом 1а
1.2. Муниципальное казённое учреждение «Управление информационных технологий и связи города Сургута»	8602002546	Тюменская область, город Сургут, проезд Советов, дом 4
1.3. Муниципальное казенное учреждение «Единая дежурно-диспетчерская служба города Сургута»	8602188724	Тюменская область, город Сургут, улица Григория Кукуевицкого, дом 12/1
1.4. Муниципальное казенное учреждение «Хозяйственно-эксплуатационное управление»	8602003388	Тюменская область, город Сургут, улица Просвещения, дом 19
1.5. Муниципальное казенное учреждение «Дворец торжеств»	8602179543	Тюменская область, город Сургут, бульвар Свободы, дом 5
1.6. Муниципальное казенное учреждение «Центр организационного обеспечения деятельности муниципальных организаций»	8602271612	Тюменская область, город Сургут, проезд Советов, дом 4
1.7. Муниципальное казенное учреждение «Наш город»	8602061830	Тюменская область, город Сургут, улица Декабристов, дом 5
1.8. Муниципальное казенное учреждение «Муниципальный архив города Сургута»	8602300662	Ханты-Мансийский автономный округ – Югра, городской округ город Сургут, улица Мелик- Карамова, дом 4/4
2. Департамент городского хозяйства		
2.1. Муниципальное казенное учреждение «Дирекция дорожно-транспортного и жилищно-коммунального комплекса»	8602000411	Тюменская область, город Сургут, улица Федорова, дом 5/3
2.2. Муниципальное казенное учреждение «Ритуал»	8602285358	Тюменская область, город Сургут, улица Профсоюзов, дом 19
2.3. Муниципальное казенное учреждение «Лесопарковое хозяйство»	8602003331	Ханты-Мансийский автономный округ – Югра, город Сургут, улица Рыбников, дом 31, корпус 3

ПОСТАНОВЛЕНИЕ Администрации города № 183 от 14.01.2022

О внесении изменений в постановление Администрации города от 26.01.2015 № 410 «О порядке предоставления субсидии на содержание и капитальный ремонт линий уличного освещения»

В соответствии со статьей 78 Бюджетного кодекса Российской Федерации, постановлением Правительства Российской Федерации от 18.09.2020 № 1492 «Об общих требованиях к нормативным правовым актам, муниципальным правовым актам, регулирующим предоставление субсидий, в том числе грантов в форме субсидий, юридическим лицам, индивидуальным предпринимателям, а также физическим лицам – производителям товаров, работ, услуг, и о признании утратившими силу некоторых актов Правительства Российской Федерации и отдельных положений некоторых актов Правительства Российской Федерации», распоряжением Администрации города от 30.12.2005 № 3686 «Об утверждении Регламента Администрации города»:

1. Внести в постановление Администрации города от 26.01.2015 № 410 «О порядке предоставления субсидии на содержание и капитальный ремонт линий уличного освещения» (с изменениями от 06.07.2015 № 4668, 26.01.2016 № 466, 21.04.2016 № 3011, 27.06.2016 № 4759, 04.10.2016 № 7342, 06.04.2017 № 2413, 01.08.2017 № 6852, 27.11.2017 № 10272, 23.05.2018 № 3738, 28.01.2019 № 572, 25.12.2019 № 9703, 05.04.2021 № 2550, 25.06.2021 № 5228) следующие изменения:

1.1. В заголовке, пункте 1 постановления слова «содержание и капитальный ремонт линий уличного освещения» заменить словами «содержание, ремонт и капитальный ремонт линий уличного освещения автомобильных дорог и пешеходных зон».

1.2. В приложении к постановлению:

1.2.1. В наименовании и тексте слова «содержание и капитальный ремонт линий уличного освещения» в соответствующих падежах заменить словами «содержание, ремонт и капитальный ремонт линий уличного освещения автомобильных дорог и пешеходных зон» в соответствующих падежах.

1.2.2. В пункте 1 раздела I слова «(далее – муниципальная программа)» заменить словами «(далее – муниципальная программа «Развитие транспортной системы города Сургута на период до 2030 года»), от 13.12.2013 № 8983 «Об утверждении муниципальной программы «Комфортное проживание в городе Сургуте на период до 2030 года» (далее – муниципальная программа «Комфортное проживание в городе Сургуте на период до 2030 года»)».

1.2.3. В абзаце пятом пункта 2 раздела I, абзаце третьем подпункта 6.2 пункта 6 раздела II слова «комитет по управлению имуществом» в соответствующих падежах заменить словами «департамент имущественных и земельных отношений» в соответствующих падежах.

1.2.4. В абзаце пятом пункта 2 раздела I, абзаце третьем пункта 20 раздела II слова «достижении результатов, показателей» заменить словами «достижении значений результатов и показателей».

1.2.5. В абзацах шестом, седьмом пункта 2 раздела I, наименовании раздела III, пунктах 1, 2, 3 раздела III слово «обязательная» в соответствующих падежах исключить.

1.2.6. Пункт 3 раздела I изложить в следующей редакции:

«3. Субсидия предоставляется в целях реализации следующих мероприятий муниципальных программ:

– мероприятия «Обеспечение комплексного содержания автомобильных дорог, искусственных сооружений в соответствии с требованиями к эксплуатационному состоянию, допустимому по условиям обеспечения безопасности дорожного движения» муниципальной программы «Развитие транспортной системы города Сургута на период до 2030 года» в части содержания линий уличного освещения дорог;

– мероприятия «Капитальный ремонт и ремонт автомобильных дорог» муниципальной программы «Развитие транспортной системы города Сургута на период до 2030 года» в части ремонта и капитального ремонта линий уличного освещения автомобильных дорог;

– мероприятия «Обеспечение комплексного содержания и ремонта территорий общественного пользования в соответствии с установленными санитарными правилами содержания территорий населенных мест, правилами благоустройства территории города» муниципальной программы «Комфортное проживание в городе Сургуте на период до 2030 года» в части содержания и ремонта линий уличного освещения пешеходных зон».

1.2.7. Пункт 3 раздела II изложить в следующей редакции:

«3. Субсидия направляется на финансовое обеспечение затрат на содержание, ремонт и капитальный ремонт линий уличного освещения автомобильных дорог и пешеходных зон».

1.2.8. Абзац второй подпункта 6.2 пункта 6 раздела II дополнить словами «(https://egrul.nalog.ru/), Единого Федерального реестра сведений о банкротстве (https://bankrot.fedresurs.ru/)».

1.2.9. В пункте 111 раздела II:

– в абзаце втором слова «, искусственных сооружений» заменить словами «и пешеходных зон»;

– в абзаце третьем слова «содержанием и капитальным ремонтом» заменить словами «содержанием, ремонтом и капитальным ремонтом».

1.2.10. В абзаце втором подпункта 12.3 пункта 12 раздела II слова «лицевой счет получателя субсидии, открытый в финансовом органе муниципального образования (далее – лицевой счет получателя субсидии)» заменить словами «расчетный счет получателя субсидии, открытый в учреждениях Центрального банка Российской Федерации или кредитных организациях (далее – расчетный счет получателя субсидии)».

1.2.11. В пункте 16 раздела II слово «лицевой» заменить словом «расчетный».

1.2.12. В наименовании, тексте приложения к порядку предоставления субсидии на содержание и капитальный ремонт линий уличного освещения слова «содержание и капитальный ремонт линий уличного освещения» заменить словами «содержание, ремонт и капитальный ремонт линий уличного освещения автомобильных дорог и пешеходных зон».

2. Управлению массовых коммуникаций разместить настоящее постановление на официальном портале Администрации города: www.admsurgut.ru.

3. Муниципальному казенному учреждению «Наш город» опубликовать настоящее постановление в газете «Сургутские ведомости».

4. Настоящее постановление вступает в силу после его официального опубликования и распространяется на правоотношения, возникшие с 01.01.2022.

5. Контроль за выполнением постановления возложить на заместителя Главы города, курирующего сферу городского хозяйства, природопользования и экологии, управления земельными ресурсами городского округа и имуществом, находящимися в муниципальной собственности.

Глава города А.С. Филатов

ПОСТАНОВЛЕНИЕ Администрации города № 179 от 14.01.2022

О внесении изменений в постановление Администрации города от 03.12.2018 № 9196 «О размере родительской платы за присмотр и уход за ребенком в муниципальных образовательных учреждениях, реализующих образовательную программу дошкольного образования, и порядке ее взимания»

В соответствии с распоряжением Администрации города от 30.12.2005 № 3686 «Об утверждении Регламента Администрации города», в целях уточнения порядка определения размера платы, взимаемой с родителей (законных представителей) за присмотр и уход за ребенком в муниципальных образовательных учреждениях, реализующих образовательную программу дошкольного образования:

1. Внести в постановление Администрации города от 03.12.2018 № 9196 «О размере родительской платы за присмотр и уход за ребенком в муниципальных образовательных учреждениях, реализующих образовательную программу дошкольного образования, и порядке ее взимания» (с изменениями от 20.02.2019 № 1193, 30.01.2020 № 664, 30.04.2020 № 2805, 05.02.2021 № 865, 09.03.2021 № 1636, 06.08.2021 № 6805) следующие изменения:

1.1. В подпункте 4.2 пункта 4 постановления слово «учреждениях» заменить словом «учреждений».

1.2. Подпункт 8.1 пункта 8 постановления дополнить абзацем девятым следующего содержания:

«- нахождения ребенка на дистанционном обучении по заявлению родителя (законного представителя)».

1.3. В абзаце пятом пункта 5 приложения 1 к постановлению цифры «1,1» заменить цифрами «1,01».

1.4. В абзаце пятом подпункта 3.1 пункта 3 приложения 2 к постановлению цифры «0,1» заменить цифрами «0,01».

2. Управлению массовых коммуникаций разместить настоящее постановление на официальном портале Администрации города: www.admsurgut.ru.

3. Муниципальному казенному учреждению «Наш город» опубликовать настоящее постановление в газете «Сургутские ведомости».

4. Настоящее постановление вступает в силу после его официального опубликования, за исключением подпунктов 1.3, 1.4 пункта 1 настоящего постановления.

5. Подпункты 1.3, 1.4 пункта 1 настоящего постановления вступают в силу с 01.01.2022.

6. Контроль за выполнением постановления возложить на заместителя Главы города, курирующего социальную сферу.

Глава города А.С. Филатов

ПОСТАНОВЛЕНИЕ Главы города № 02 от 14.01.2022

О награждении Почетной грамотой Главы города Сургута

В соответствии с Уставом муниципального образования городской округ Сургут Ханты-Мансийского автономного округа – Югры, решениями Сургутской городской Думы от 28.12.2005 № 549-III ГД «Об утверждении Положения о наградах и почетных званиях городского округа город Сургут», от 28.02.2006 № 567-III ГД «Об утверждении Положения о звании «Почетный гражданин города Сургута» и положений об отдельных видах наград городского округа», рассмотрев наградные документы и ходатайства заместителя Главы города Криворота Виталия Владимировича, муниципального казённого учреждения «Сургутский спасательный центр», учитывая заключение комиссии по наградам при Главе города по результатам заочного голосования путем письменного опроса членов комиссии от 23.12.2021:

1. Наградить Почетной грамотой Главы города Сургута за заслуги в социально-экономическом развитии города, профессиональные достижения и многолетний добросовестный труд:

Андреева Николая Николаевича – старшего водолазного специалиста муниципального казённого учреждения «Сургутский спасательный центр»;

Мацева Владимира Александровича – начальника специального отдела Администрации города Сургута;

Пунтусова Олега Алексеевича – водолаза муниципального казённого учреждения «Сургутский спасательный центр».

2. Управлению массовых коммуникаций разместить настоящее постановление на официальном портале Администрации города: www.admsurgut.ru.

3. Муниципальному казенному учреждению «Наш город» опубликовать настоящее постановление в газете «Сургутские ведомости».

4. Настоящее постановление вступает в силу с момента его издания.

5. Контроль за выполнением постановления оставляю за собой.

Глава города А.С. Филатов

ПОСТАНОВЛЕНИЕ Администрации города № 182 от 14.01.2022

О внесении изменения в постановление Администрации города от 24.08.2017 № 7487 «Об утверждении порядка определения объема и условий предоставления субсидии некоммерческим организациям, не являющимся государственными (муниципальными) учреждениями, осуществляющим образовательную деятельность, на организацию функционирования лагеря с дневным пребыванием детей»

В соответствии со статьей 78.1 Бюджетного кодекса Российской Федерации, Уставом муниципального образования городской округ Сургут Ханты-Мансийского автономного округа – Югры, распоряжением Администрации города от 30.12.2005 № 3686 «Об утверждении Регламента Администрации города»:

1. Внести в постановление Администрации города от 24.08.2017 № 7487 «Об утверждении порядка определения объема и условий предоставления субсидии некоммерческим организациям, не являющимся государственными (муниципальными) учреждениями, осуществляющим образовательную деятельность, на организацию функционирования лагеря с дневным пребыванием детей» (с изменениями от 21.02.2018 № 1255, 21.08.2018 № 6401, 20.12.2018 № 9943, 05.02.2019 № 729, 28.03.2019 № 2092, 13.01.2020 № 92, 13.02.2020 № 1058, 09.02.2021 № 918, 31.05.2021 № 4322, 13.08.2021 № 7091) изменение, изложив пункт 8 раздела II приложения к постановлению в следующей редакции:

«8. Перечисление субсидии осуществляется уполномоченным органом не реже одного раза в месяц в соответствии с объемами и сроками, установленными соглашением, на счет, открытый получателем субсидии в кредитной организации в соответствии с требованиями, установленными законодательством Российской Федерации».

2. Управлению массовых коммуникаций разместить настоящее постановление на официальном портале Администрации города: www.admsurgut.ru.

3. Муниципальному казенному учреждению «Наш город» опубликовать настоящее постановление в газете «Сургутские ведомости».

4. Настоящее постановление вступает в силу после его официального опубликования и распространяет свое действие на правоотношения, возникшие с 01.01.2022.

5. Контроль за выполнением постановления возложить на заместителя Главы города, курирующего социальную сферу.

Глава города А.С. Филатов

ПОСТАНОВЛЕНИЕ Администрации города № 184 от 14.01.2022

О внесении изменений в постановление Администрации города от 04.10.2016 № 7339 «Об утверждении порядка формирования муниципального задания на оказание муниципальных услуг (выполнение работ) муниципальными учреждениями и финансового обеспечения выполнения муниципального задания»

В соответствии со статьей 69.2 Бюджетного кодекса Российской Федерации, статьей 10 Федерального закона от 29.11.2021 № 384-ФЗ «О внесении изменений в Бюджетный кодекс Российской Федерации и отдельные законодательные акты Российской Федерации и установлении особенностей исполнения бюджетов бюджетной системы Российской Федерации в 2022 году», распоряжением Администрации города от 30.12.2005 № 3686 «Об утверждении Регламента Администрации города»:

1. Внести в постановление Администрации города от 04.10.2016 № 7339 «Об утверждении порядка формирования муниципального задания на оказание муниципальных услуг (выполнение работ) муниципальными учреждениями и финансового обеспечения выполнения муниципального задания» (с изменениями от 14.02.2017 № 855, 28.08.2017 № 7554, 16.11.2017 № 9816, 15.02.2018 № 1135, 25.09.2018 № 7344, 19.12.2018 № 9861, 12.08.2019 № 5959, 28.10.2019 № 8016, 20.03.2020 № 1907, 23.06.2020 № 4074, 23.10.2020 № 7499, 26.11.2020 № 8631, 18.05.2021 № 3775, 30.08.2021 № 7727) следующие изменения:

1.1. Пункт 3^1 постановления изложить в следующей редакции:

«3^1. Установить, что муниципальное задание, установленное в отношении муниципальных учреждений на 2020 год, 2021 год, не признается невыполненным в случаях, установленных частью 20 статьи 2.1 Федерального закона от 12.11.2019 № 367-ФЗ «О приостановлении действия отдельных положений Бюджетного кодекса Российской Федерации и установлении особенностей исполнения бюджетов бюджетной системы Российской Федерации в 2020 году», частью 1 статьи 10 Федерального закона от 29.11.2021 № 384-ФЗ «О внесении изменений в Бюджетный кодекс Российской Федерации и отдельные законодательные акты Российской Федерации и установлении особенностей исполнения бюджетов бюджетной системы Российской Федерации в 2022 году», соответственно».

1.2. В пункте 3^2 постановления, примечании 6 приложения 2 к порядку формирования муниципального задания на оказание муниципальных услуг (выполнение работ) муниципальными учреждениями и финансового обеспечения выполнения муниципального задания слова «на 2020 год» заменить словами «на 2020 год, 2021 год».

1.3. Абзац второй пункта 7 раздела II приложения к постановлению изложить в следующей редакции:

«Значения допустимых (возможных) отклонений в течение финансового года изменению не подлежат и могут быть скорректированы только при формировании муниципального задания на очередной финансовый год и плановый период, за исключением случаев увеличения (уменьшения) установленных показателей объема (качества) в отношении отдельной муниципальной услуги (работы) в течение финансового года, влекущих необходимость корректировки допустимых (возможных) отклонений, в том числе, в целях приведения установленных значений допустимых (возможных) отклонений в соответствие с абзацем первым настоящего пункта».

2. Управлению массовых коммуникаций разместить настоящее постановление на официальном портале Администрации города: www.admsurgut.ru.

3. Муниципальному казенному учреждению «Наш город» опубликовать настоящее постановление в газете «Сургутские ведомости».

4. Настоящее постановление вступает в силу после его официального опубликования, за исключением подпунктов 1.1, 1.2 пункта 1 настоящего постановления, применяющихся, начиная с оценки выполнения муниципальных заданий муниципальными учреждениями за 2021 год.

5. Контроль за выполнением постановления возложить на заместителя Главы города, курирующего сферу бюджета и финансов.

Глава города А.С. Филатов

РАСПОРЯЖЕНИЕ Администрации города № 2378 от 30.12.2021

О внесении изменения в распоряжение Администрации города от 30.08.2013 № 3105 «О разработке муниципальной программы «Развитие агропромышленного комплекса в городе Сургуте на период до 2030 года»

В соответствии с Уставом муниципального образования городской округ Сургут Ханты-Мансийского автономного округа – Югры, постановлением Администрации города от 17.07.2013 № 5159 «Об утверждении порядка принятия решений о разработке, формирования и реализации муниципальных программ городского округа Сургут», распоряжениями Администрации города от 30.12.2005 № 3686 «Об утверждении регламента Администрации города», от 21.04.2021 № 552 «О распределении отдельных полномочий Главы города между высшими должностными лицами Администрации города»:

1. Внести в распоряжение Администрации города от 30.08.2013 № 3105 «О разработке муниципальной программы «Развитие агропромышленного комплекса в городе Сургуте на период до 2030 года» (с изменениями от 09.10.2013 № 3493, 06.12.2013 № 4277, 14.07.2014 № 2008, 24.10.2014 № 3400, 30.07.2015 № 1938, 06.10.2015 № 2395, 05.11.2015 № 2631, 01.07.2016 № 1185, 25.11.2016 № 2319, 07.12.2017 № 2208, 14.08.2018 № 1311, 10.10.2018 № 7734, 03.12.2018 № 9254, 07.12.2018 № 2248, 20.02.2019 № 291, 06.12.2019 № 2613, 13.02.2020 № 235, 12.02.2021 № 136, 15.09.2021 № 1503, 27.10.2021 № 1801) следующее изменение:

в приложении 2 к распоряжению цифры «573,9» заменить цифрами «621,5».

2. Муниципальному казенному учреждению «Наш город» опубликовать настоящее распоряжение в газете «Сургутские ведомости».

3. Управлению массовых коммуникаций разместить настоящее распоряжение на официальном портале Администрации города: www.admsurgut.ru.

4. Настоящее распоряжение вступает в силу с момента его издания.

5. Контроль за выполнением постановления возложить на заместителя Главы города, курирующего сферу городского хозяйства, природопользования и экологии, управления земельными ресурсами городского округа и имуществом, находящимися в муниципальной собственности.

Заместитель Глава города А.Н. Томазова

ПОСТАНОВЛЕНИЕ Администрации города № 178 от 14.01.2022

О внесении изменения в постановление Администрации города от 01.06.2016 № 4026 «Об утверждении порядка определения объема и условий предоставления субсидии на возмещение затрат частным общеобразовательным организациям, осуществляющим образовательную деятельность по имеющим государственную аккредитацию основным общеобразовательным программам, на социальную поддержку отдельных категорий учащихся в виде предоставления двухразового питания в учебное время, на дополнительное финансовое обеспечение мероприятий по организации питания учащихся начальных классов с 1 по 4 классы, на финансовое обеспечение мероприятий по организации питания учащихся»

В соответствии со статьей 78.1 Бюджетного кодекса Российской Федерации, Уставом муниципального образования городской округ Сургут Ханты- Мансийского автономного округа – Югры, распоряжением Администрации города от 30.12.2005 № 3686 «Об утверждении Регламента Администрации города»:

1. Внести в постановление Администрации города от 01.06.2016 № 4026 «Об утверждении порядка определения объема и условий предоставления субсидии на возмещение затрат частным общеобразовательным организациям, осуществляющим образовательную деятельность по имеющим государственную аккредитацию основным общеобразовательным программам, на социальную поддержку отдельных категорий учащихся в виде предоставления двухразового питания в учебное время, на дополнительное финансовое обеспечение мероприятий по организации питания учащихся начальных классов с 1 по 4 классы, на финансовое обеспечение мероприятий по организации питания учащихся» (с изменениями от 27.02.2017 № 1131, 18.07.2017 № 6220, 21.02.2018 № 1248, 19.06.2018 № 4602, 12.10.2018 № 7738, 29.12.2018 № 10411, 05.02.2019 № 728, 13.01.2020 № 93, 18.02.2020 № 1132, 18.08.2020 № 5682, 05.02.2021 № 839, 31.05.2021 № 4326, 13.08.2021 № 6991) изменение, изложив пункт 9 раздела II приложения к постановлению в следующей редакции:

«9. Перечисление субсидии осуществляется уполномоченным органом не реже одного раза в месяц в соответствии с объемами и сроками, установленными соглашением, на счет, открытый получателем субсидии в кредитной организации в соответствии с требованиями, установленными законодательством Российской Федерации».

2. Управлению массовых коммуникаций разместить настоящее постановление на официальном портале Администрации города: www.admsurgut.ru.

3. Муниципальному казенному учреждению «Наш город» опубликовать настоящее постановление в газете «Сургутские ведомости».

4. Настоящее постановление вступает в силу после его официального опубликования и распространяет свое действие на правоотношения, возникшие с 01.01.2022.

5. Контроль за выполнением постановления возложить на заместителя Главы города, курирующего социальную сферу.

Глава города А.С. Филатов

ПОСТАНОВЛЕНИЕ Администрации города № 188 от 14.01.2022

О внесении изменений в постановление Администрации города от 18.07.2014 № 4981 «Об утверждении перечней организаций города и временных мест для отбывания осужденными, не имеющими основного места работы, уголовного наказания в виде исправительных работ на срок от двух месяцев до двух лет»

В соответствии с частью 1 статьи 50 Уголовного кодекса Российской Федерации, частью 1 статьи 39 Уголовно-исполнительного кодекса Российской Федерации, распоряжением Администрации города от 30.12.2005 № 3686 «Об утверждении Регламента Администрации города»:

1. Внести в постановление Администрации города от 18.07.2014 № 4981 «Об утверждении перечней организаций города и временных мест для отбывания осужденными, не имеющими основного места работы, уголовного наказания в виде исправительных работ на срок от двух месяцев до двух лет» (с изменениями от 29.12.2014 № 8991, 03.08.2016 № 5910, 26.03.2018 № 1981, 26.04.2018 № 2985, 26.08.2019 № 6267, 07.05.2020 № 2954, 08.09.2020 № 6292, 12.01.2021 № 93, 11.06.2021 № 4914, 13.08.2021 № 7086, 01.09.2021 № 7796, 27.10.2021 № 9198) следующие изменения:

1.1. Строку 14 приложении 1 к постановлению признать утратившей силу.

1.2. Строки 2, 4, 5, 8, 10, 11, 12 приложения 2 к постановлению признать утратившими силу.

1.3. Приложение 2 к постановлению дополнить строками 16, 17 следующего содержания:

«

№ п/п	Наименование организации	Перечень профессий	Количество мест	Срок отбывания наказания
16	Индивидуальный предприниматель Попков Егор Сергеевич	продавец	1	сентябрь 2021 –июнь 2022
17	Индивидуальный предприниматель Фадеева Татьяна Сергеевна	продавец-консультант	1	октябрь 2021 –май 2022

».

2. Управлению массовых коммуникаций разместить настоящее постановление на официальном портале Администрации города: www.admsurgut.ru.

3. Муниципальному казенному учреждению «Наш город» опубликовать настоящее постановление в газете «Сургутские ведомости».

4. Настоящее постановление вступает в силу после его официального опубликования, пункт 1.3 постановления распространяет свое действие на правоотношения, возникшие с 04.09.2021.

5. Контроль за выполнением постановления возложить на заместителя Главы города, курирующего сферу экономики.

Глава города А.С. Филатов

ПОСТАНОВЛЕНИЕ Администрации города № 189 от 14.01.2022

Об установлении предельных максимальных тарифов на платные услуги, относящиеся к приносящей доход деятельности, оказываемые муниципальным бюджетным учреждением спортивной подготовки спортивной школой олимпийского резерва по зимним видам спорта «Кедр»

В соответствии с пунктом 4 части 1 статьи 17 Федерального закона от 06.10.2003 № 131-ФЗ «Об общих принципах организации местного самоуправления в Российской Федерации», Уставом города Сургута, решением городской Думы от 28.02.2006 № 575-III ГД «Об утверждении Положения о порядке установления тарифов на услуги (работы), предоставляемые (выполняемые) муниципальными предприятиями и учреждениями на территории города», постановлениями Администрации города от 09.02.2015 № 792 «Об утверждении порядка формирования тарифов на платные услуги (работы) муниципальных организаций», от 12.02.2015 № 912 «Об утверждении Положения о платных услугах (работах) муниципальных организаций», распоряжением Администрации города от 30.12.2005 № 3686 «Об утверждении Регламента Администрации города»:

1. Установить тарифы на платные услуги (работы), относящиеся к приносящей доход деятельности, оказываемые муниципальным бюджетным учреждением спортивной подготовки спортивной школой олимпийского резерва по зимним видам спорта «Кедр», зафиксированные в прейскурантах № 10-30-01/5, № 10-30-02/5 согласно приложениям 1, 2.

2. Муниципальному бюджетному учреждению спортивной подготовки спортивной школе олимпийского резерва по зимним видам спорта «Кедр» издать приказ об утверждении фиксированных тарифов на платные услуги, относящиеся к приносящий доход деятельности, размер которых не должен превышать предельные максимальные тарифы на платные услуги, относящиеся к приносящей доход деятельности, установленные настоящим постановлением.

3. Признать утратившими силу постановления Администрации города:

– от 04.06.2018 № 4117 «Об установлении предельных максимальных тарифов на платные услуги, не относящиеся к основным видам деятельности, оказываемые муниципальным бюджетным учреждением спортивной подготовки спортивной школой олимпийского резерва по зимним видам спорта «Кедр»;

– от 25.12.2018 № 10164 «О внесении изменений в некоторые постановления Администрации города»;

– от 15.02.2019 № 1096 «О внесении изменения в постановление Администрации города от 04.06.2018 № 4117 «Об установлении предельных максимальных тарифов на платные услуги, не относящиеся к основным видам деятельности, оказываемые муниципальным бюджетным учреждением спортивной подготовки спортивной школой олимпийского резерва по зимним видам спорта «Кедр»;

– от 23.09.2020 № 6667 «О внесении изменений в постановление Администрации города от 04.06.2018 № 4117 «Об установлении предельных максимальных тарифов на платные услуги, не относящиеся к основным видам деятельности, оказываемые муниципальным бюджетным учреждением спортивной подготовки спортивной школой олимпийского резерва по зимним видам спорта «Кедр».

4. Управлению массовых коммуникаций разместить настоящее постановление на официальном портале Администрации города: www.admsurgut.ru.

5. Муниципальному казенному учреждению «Наш город» опубликовать настоящее постановление в газете «Сургутские ведомости».

6. Настоящее постановление вступает в силу после его официального опубликования.

7. Контроль за выполнением постановления возложить на заместителя Главы города, курирующего социальную сферу обеспечения.

Глава города А.С. Филатов

Приложение 1 к постановлению Администрации города от 14.01.2022 № 189

Прейскурант № 10-30-01/5
Предельные максимальные тарифы на платные услуги, относящиеся к приносящей доход деятельности, оказываемые муниципальным бюджетным учреждением спортивной подготовки спортивной школой олимпийского резерва по зимним видам спорта «Кедр»

Наименование услуги	Единица измерения	Тариф с НДС, руб. (*)
1. Прокат спортивного инвентаря:		
1.1. Роликовые коньки	1 пара, 1 час	160,0
	1 пара, 30 минут	80,0
1.2. Ледовые коньки	1 пара, 1 час	130,0
	1 пара, 30 минут	65,0
1.3. Лыжи	1 пара, 1 час	160,0
	1 пара, 30 минут	80,0
1.4. Надувные санки (тюбинги)	1 штука, 1 час	130,0
	1 штука, 30 минут	65,0
1.5. Санки детские	1 штука, 1 час	55,0
	1 штука, 30 минут	28,0
1.6. Снегокат	1 штука, 1 час	100,0
	1 штука, 30 минут	50,0
1.7. Велосипед	1 штука, 1 час	160,0
	1 штука, 30 минут	80,0
2. Предоставление услуг футбольного поля на территории города Сургута:		
2.1. В парке «За Саймой»	1 услуга, 1 час	1000,0
	1 услуга, 30 минут	500,0
2.2. На лыжной базе в 43 микрорайоне	1 услуга, 1 час	1000,0
	1 услуга, 30 минут	500,0

Примечание: * Размеры тарифов указаны с учётом суммы налога на добавленную стоимость.

Приложение 2 к постановлению Администрации города от 14.01.2022 № 189

Прейскурант № 10-30-02/5
Предельные максимальные тарифы на платные услуги, относящиеся к приносящей доход деятельности, оказываемые муниципальным бюджетным учреждением спортивной подготовки спортивной школой олимпийского резерва по зимним видам спорта «Кедр»

Наименование услуги	Единица измерения	Тариф с НДС, руб. (*)
1. Услуги гостиницы, расположенной по адресу: – улица Олимпийская, дом 2/5 (корпус 1); – улица Олимпийская, дом 2/7 (спортивно-оздоровительный корпус); – улица Олимпийская, дом 2/11 (корпус 3)		
1.1. Предоставление номера «Люкс»	1 номер, сутки	3900,0
	1 номер, свыше суток за каждый дополнительный час проживания	163,0
1.2. Предоставление одноместного номера	1 номер, сутки	1655,0
	1 номер, свыше суток за каждый дополнительный час проживания	69,0
1.3. Предоставление койко-места в двухместном номере	1 койко-место, сутки	970,0
	1 койко-место, свыше суток за каждый дополнительный час проживания	40,0
1.4. Предоставление койко-места в трехместном номере	1 койко-место, сутки	730,0
	1 койко-место, свыше суток за каждый дополнительный час проживания	30,0
1.5. Предоставление койко-места в четырёхместном номере	1 койко-место, сутки	650,0
	1 койко-место, свыше суток за каждый дополнительный час проживания	27,0
1.6. Предоставление койко-места в пятиместном номере	1 койко-место, сутки	650,0
	1 койко-место, свыше суток за каждый дополнительный час проживания	27,0
2. Услуги гостиницы, расположенной по адресу: улица Олимпийская, дом 2/10		
2.1. Предоставление койко-места в двухместном номере	1 койко-место, сутки	880,0
2.2. Предоставление койко-места в трехместном номере	1 койко-место, сутки	685,0
2.3. Предоставление койко-места в четырёхместном номере	1 койко-место, сутки	590,0
3. Услуги гостиницы, расположенной по - улице Олимпийской, дом 2/8		
3.1. Предоставление номера «Люкс»	1 номер, сутки	3900,0
	1 номер, свыше суток за каждый дополнительный час проживания	163,0
4. Предоставление услуг банкетного зала для проведения мероприятий (до 40 посадочных мест)	1 услуга, 1 час	2300,0
5. Прокат мангала без угля	1 штука, 1 час	110,0
6. Прокат мангала с углём 3 кг.	1 штука, 1 час	260,0
7. Предоставление услуг тренажёрного зала	1 посещение, 1 час, 1 человек	130,0
8. Предоставление услуг по подготовке спортивной площадки (стартовая зона) и лыжной трассы 9 км.:		
8.1. В зимнее время	1 услуга	5200,0
8.2. В летнее время	1 услуга	2000,0
9. Прокат беседки для отдыха площадью 17,5 кв. метра	1 штука, 1 час	140,0
10. Прокат беседки для отдыха площадью 30 кв. метров	1 штука, 1 час	155,0
11. Прокат беседки для отдыха площадью 50 кв. метров	1 штука, 1 час	165,0
12. Предоставление судейского домика	1 штука, 1 час	750,0
13. Предоставление услуг сауны с бассейном	1 услуга, 1 час, группой не более 5 человек	1200,0
14. Предоставление услуг сауны с веником	1 услуга, 1 час, группой не более 5 человек	660,0
15. Предоставление услуг конференц-зала	1 услуга, 1 час,	550,0
16. Прокат «Гриль-домика» для отдыха	1 штука, 1 час	1500,0

Примечание: * Размеры тарифов указаны с учётом суммы налога на добавленную стоимость.

ПОСТАНОВЛЕНИЕ Администрации города № 84 от 11.01.2022

О внесении изменения в постановление Администрации города от 02.05.2017 № 3540 «Об утверждении порядка осуществления бюджетных полномочий администраторами доходов бюджета и администраторами источников финансирования дефицита бюджета городского округа город Сургут, подведомственными главному администратору доходов и источников финансирования дефицита бюджета Администрации города Сургута»

В соответствии со статьей 160.1 Бюджетного кодекса Российской Федерации, распоряжением Администрации города от 30.12.2005 № 3686 «Об утверждении Регламента Администрации города», в целях приведения муниципальных правовых актов в соответствие с действующим законодательством:

1. Внести в постановление Администрации города от 02.05.2017 № 3540 «Об утверждении порядка осуществления бюджетных полномочий администраторами доходов бюджета и администраторами источников финансирования дефицита бюджета городского округа город Сургут, подведомственными главному администратору доходов и источников финансирования дефицита бюджета Администрации города Сургута» (с изменениями от 28.08.2020 № 6029) изменение, изложив пункт 10 раздела II приложения к постановлению в следующей редакции:

«10. Предоставляют информацию, необходимую для уплаты денежных средств физическими и юридическими лицами за муниципальные услуги, а также иных платежей, являющихся источниками формирования доходов бюджета, в Государственную информационную систему о государственных и муниципальных платежах в соответствии с порядком, установленным Федеральным законом от 27.07.2010 № 210-ФЗ «Об организации предоставления государственных и муниципальных услуг», приказом Федерального казначейства от 12.05.2017 № 11н «Об утверждении Порядка ведения Государственной информационной системы о государственных и муниципальных платежах» за исключением случаев, предусмотренных законодательством Российской Федерации.

2. Управлению массовых коммуникаций разместить настоящее постановление на официальном портале Администрации города: www.admsurgut.ru.

3. Муниципальному казенному учреждению «Наш город» опубликовать настоящее постановление в газете «Сургутские ведомости».

4. Настоящее постановление вступает в силу после его официального опубликования.

5. Контроль за выполнением постановления оставляю за собой.

Глава города А.С. Филатов

ПОСТАНОВЛЕНИЕ Администрации города № 186 от 14.01.2022

О внесении изменения в постановление Администрации города от 24.08.2021 № 7477 «О порядке разработки и утверждения административных регламентов предоставления муниципальных услуг»

В соответствии с Федеральным законом от 27.07.2010 № 210-ФЗ «Об организации предоставления государственных и муниципальных услуг», постановлением Правительства Российской Федерации от 26.03.2016 № 236 «О требованиях к предоставлению в электронной форме государственных и муниципальных услуг», приказом Департамента информационных технологий и цифрового развития Ханты-Мансийского автономного округа – Югры от 12.08.2019 № 08-Пр-180 «Об одобрении состава действий, которые включаются в административные регламенты предоставления государственных и муниципальных услуг», Уставом муниципального образования городской округ Сургут Ханты-Мансийского автономного округа – Югры, распоряжением Администрации города от 30.12.2005 № 3686 «Об утверждении Регламента Администрации города»:

1. Внести в постановление Администрации города от 24.08.2021 № 7477 «О порядке разработки и утверждения административных регламентов предоставления муниципальных услуг» изменение, изложив подпункт 3.3 пункта 3 раздела III приложения к постановлению в следующей редакции:

«3.3. Результат предоставления муниципальной услуги, с учетом положений пунктов 19, 19^1, 19^2, 20 требований к предоставлению в электронной форме государственных и муниципальных услуг, утвержденных постановлением Правительства Российской Федерации от 26.03.2016 № 236 «О требованиях к предоставлению в электронной форме государственных и муниципальных услуг».

2. Управлению массовых коммуникаций разместить настоящее постановление на официальном портале Администрации города: www.admsurgut.ru.

3. Муниципальному казенному учреждению «Наш город» опубликовать настоящее постановление в газете «Сургутские ведомости».

4. Настоящее постановление вступает в силу с 22.03.2022.

5. Контроль за выполнением постановления возложить на заместителя Главы города, курирующего сферу экономики.

Глава города А.С. Филатов

ПОСТАНОВЛЕНИЕ Администрации города № 191 от 14.01.2022

О внесении изменений в постановление Администрации города от 31.05.2021 № 4341 «Об утверждении административного регламента предоставления муниципальной услуги «Организация отдыха детей в каникулярное время в части предоставления детям, имеющим место жительства в Ханты-Мансийском автономном округе – Югре, путевок в организации отдыха детей и их оздоровления», внесении изменений в некоторые муниципальные правовые акты и признании утратившими силу некоторых муниципальных правовых актов»

В соответствии с Федеральным законом от 27.07.2010 № 210-ФЗ «Об организации предоставления государственных и муниципальных услуг», Уставом муниципального образования городской округ Сургут Ханты-Мансийского автономного округа – Югры, постановлением Администрации города от 24.08.2021 № 7477 «О порядке разработки и утверждения административных регламентов предоставления муниципальных услуг», распоряжением Администрации города от 30.12.2005 № 3686 «Об утверждении Регламента Администрации города»:

1. Внести в постановление Администрации города от 31.05.2021 № 4341 «Об утверждении административного регламента предоставления муниципальной услуги «Организация отдыха детей в каникулярное время в части предоставления детям, имеющим место жительства в Ханты-Мансийском автономном округе – Югре, путевок в организации отдыха детей и их оздоровления», внесении изменений в некоторые муниципальные правовые акты и признании утратившими силу некоторых муниципальных правовых актов» (с изменениями от 27.09.2021 № 8469) следующие изменения:

1.1. В абзаце четвертом пункта 13 раздела II приложения к постановлению слова «пожарной безопасности» заменить словами «противопожарного режима в Российской Федерации».

1.2. Раздел III приложения к постановлению дополнить пунктом 6 следующего содержания:

«6. Варианты предоставления муниципальной услуги, включающие порядок ее предоставления отдельным категориям заявителей, объединенных общими признаками, в том числе в отношении результата муниципальной услуги, за получением которого они обратились, а также варианты предоставления муниципальной услуги, необходимые для исправления допущенных опечаток и ошибок в выданных в результате предоставления муниципальной услуги документах и созданных реестровых записях, для выдачи дубликата документа, выданного по результатам предоставления муниципальной услуги, в том числе исчерпывающий перечень оснований для отказа в выдаче такого дубликата, а также порядок оставления запроса заявителя о предоставлении муниципальной услуги без рассмотрения административным регламентом не предусмотрены».

2. Управлению массовых коммуникаций разместить настоящее постановление на официальном портале Администрации города: www.admsurgut.ru.

3. Муниципальному казенному учреждению «Наш город» опубликовать настоящее постановление в газете «Сургутские ведомости».

4. Настоящее постановление вступает в силу после его официального опубликования.

5. Контроль за выполнением постановления возложить на заместителя Главы города, курирующего социальную сферу.

Глава города А.С. Филатов

ПОСТАНОВЛЕНИЕ Администрации города № 180 от 14.01.2022

О внесении изменения в постановление Администрации города от 26.06.2014 № 4302 «Об утверждении порядка определения объема и предоставления субсидии частным организациям, осуществляющим образовательную деятельность по реализации образовательных программ дошкольного образования, на возмещение затрат, включая расходы на оплату труда, дополнительное профессиональное образование педагогических работников, приобретение учебников и учебных пособий, средств обучения, игр, игрушек (за исключением расходов на оплату труда работников, осуществляющих деятельность, связанную с содержанием зданий и оказанием коммунальных услуг)»

В соответствии со статьей 78.1 Бюджетного кодекса Российской Федерации, Уставом муниципального образования городской округ Сургут Ханты-Мансийского автономного округа – Югры, распоряжением Администрации города от 30.12.2005 № 3686 «Об утверждении Регламента Администрации города»:

1. Внести в постановление Администрации города от 26.06.2014 № 4302 «Об утверждении порядка определения объема и предоставления субсидии частным организациям, осуществляющим образовательную деятельность по реализации образовательных программ дошкольного образования, на возмещение затрат, включая расходы на оплату труда, дополнительное профессиональное образование педагогических работников, приобретение учебников и учебных пособий, средств обучения, игр, игрушек (за исключением расходов на оплату труда работников, осуществляющих деятельность, связанную с содержанием зданий и оказанием коммунальных услуг)» (с изменениями от 25.02.2015 № 1262, 01.04.2015 № 2224, 23.06.2015 № 4285, 26.04.2016 № 3124, 27.02.2017 № 1133, 18.07.2017 № 6219, 21.02.2018 № 1257, 18.06.2018 № 4536, 14.08.2018 № 6126, 05.02.2019 № 730, 13.01.2020 № 94, 18.02.2020 № 1133, 05.02.2021 № 838, 31.05.2021 № 4327, 17.08.2021 № 7243) изменение, изложив пункт 9 раздела II приложения к постановлению в следующей редакции:

«9. Перечисление субсидии осуществляется уполномоченным органом не реже одного раза в месяц в соответствии с объемами и сроками, установленными соглашением, на счет, открытый получателем субсидии в кредитной организации в соответствии с требованиями, установленными законодательством Российской Федерации».

2. Управлению массовых коммуникаций разместить настоящее постановление на официальном портале Администрации города: www.admsurgut.ru.

3. Муниципальному казенному учреждению «Наш город» опубликовать настоящее постановление в газете «Сургутские ведомости».

4. Настоящее постановление вступает в силу после его официального опубликования и распространяет свое действие на правоотношения, возникшие с 01.01.2022.

5. Контроль за выполнением постановления возложить на заместителя Главы города, курирующего социальную сферу.

Глава города А.С. Филатов

ПОСТАНОВЛЕНИЕ Администрации города № 190 от 14.01.2022

О внесении изменений в постановление Администрации города от 06.04.2017 № 2411 «О порядке предоставления субсидии на содержание средств регулирования дорожного движения»

В соответствии с Бюджетным кодексом Российской Федерации, постановлением Правительства Российской Федерации от 18.09.2020 № 1492 «Об общих требованиях к нормативным правовым актам, муниципальным правовым актам, регулирующим предоставление субсидий, в том числе грантов в форме субсидий, юридическим лицам, индивидуальным предпринимателям, а также физическим лицам – производителям товаров, работ, услуг, и о признании утратившими силу некоторых актов Правительства Российской Федерации и отдельных положений некоторых актов Правительства Российской Федерации», распоряжением Администрации города от 30.12.2005 № 3686 «Об утверждении Регламента Администрации города»:

1. Внести в постановление Администрации города от 06.04.2017 № 2411 «О порядке предоставления субсидии на содержание средств регулирования дорожного движения» (с изменениями от 01.08.2017 № 6846, 27.11.2017 № 10267, 23.05.2018 № 3754, 28.01.2019 № 571, 25.12.2019 № 9702, 05.04.2021 № 2549, 25.06.2021 № 5230) следующие изменения:

в приложении к постановлению:

1.1. В абзаце пятом пункта 2 раздела I, абзаце третьем подпункта 6.2 пункта 6 раздела II слова «комитет по управлению имуществом» заменить словами «департамент имущественных и земельных отношений» в соответствующих падежах.

1.2. В абзацах шестом, седьмом пункта 2 раздела I, наименовании раздела III, пунктах 1, 3 раздела III слово «обязательная» в соответствующих падежах исключить.

1.3. В абзацах пятом пункта 2 раздела I, третьем пункта 20 раздела II слова «достижении результатов, показателей» заменить словами «достижении значений результатов и показателей».

1.4. Абзац второй подпункта 6.2 пункта 6 раздела II дополнить словами «(https://egrul.nalog.ru/), Единого Федерального реестра сведений о банкротстве (https://bankrot.fedresurs.ru/)».

1.5. В абзаце втором подпункта 12.3 пункта 12 раздела II слова «лицевой счет получателя субсидии, открытый в финансовом органе муниципального образования (далее – лицевой счет получателя субсидии)» заменить словами «расчётный счет получателя субсидии, открытый в учреждениях Центрального банка Российской Федерации или кредитных организациях (далее – расчетный счет получателя субсидии)».

1.6. В пункте 16 раздела II слово «лицевой» заменить словом «расчётный»

2. Настоящее постановление вступает в силу после его официального опубликования и распространяется на правоотношения, возникшие с 01.01.2022.

3. Управлению массовых коммуникаций разместить настоящее постановление на официальном портале Администрации города: www.admsurgut.ru.

4. Муниципальному казенному учреждению «Наш город» опубликовать настоящее постановление в газете «Сургутские ведомости».

5. Контроль за выполнением постановления возложить на заместителя Главы города, курирующего сферу городского хозяйства, природопользования и экологии, управления земельными ресурсами городского округа и имуществом, находящимися в муниципальной собственности.

Глава города А.С. Филатов

ПОСТАНОВЛЕНИЕ Администрации города № 236 от 17.01.2022

О принятии решения о разработке проекта планировки и проекта межевания территории части западного планировочного района, в границах проектных улиц 3 «ЗР», 6 «ЗР», 11 «ЗР» в городе Сургуте

В соответствии со статьями 45, 46 Градостроительного кодекса Российской Федерации, статьей 5 Правил землепользования и застройки на территории города Сургута, утвержденных решением городской Думы от 28.06.2005 № 475-III ГД, распоряжениями Администрации города от 30.12.2005 № 3686 «Об утверждении Регламента Администрации города», от 21.04.2021 № 552 «О распределении отдельных полномочий Главы города между высшими должностными лицами Администрации города»:

1. Принять решение о разработке проекта планировки и проекта межевания территории части западного планировочного района, в границах проектных улиц 3 «ЗР», 6 «ЗР», 11 «ЗР» в городе Сургуте.

2. Департаменту архитектуры и градостроительства организовать разработку проекта планировки и проекта межевания, указанные в пункте 1.

3. Управлению массовых коммуникаций разместить настоящее постановление на официальном портале Администрации города: www.admsurgut.ru.

4. Муниципальному казенному учреждению «Наш город» опубликовать настоящее постановление в газете «Сургутские ведомости».

5. Настоящее постановление вступает в силу с момента его издания.

6. Контроль за выполнением постановления оставляю за собой.

Заместитель Главы города Г.С. Невоструев

Дело № 3а-360/2021

РЕШЕНИЕ

ИМЕНЕМ РОССИЙСКОЙ ФЕДЕРАЦИИ

19.07.2021 г. Ханты-Мансийск

Суд Ханты-Мансийского автономного округа – Югры в составе председательствующего судьи Степановой М.Г., при секретаре Мининой А.В., рассмотрев в открытом судебном заседании административное дело по административному исковому заявлению Патрона Юрия Алексеевича, Патрона Ивана Алексеевича, Оглиндэ Павла Григорьевича к Администрации города Сургута, Думе города Сургута о признании недействующим в части нормативных правовых актов, с участием прокурора,

Р Е Ш И Л:

Административный иск Патрона Юрия Алексеевича, Патрона Ивана Алексеевича, Оглиндэ Павла Григорьевича к Администрации города Сургута, Думе города Сургута о признании недействующим в части нормативных правовых актов удовлетворить частично.

Признать не действующим решение Думы города Сургута от 26.02.2016 № 838-У ДГ «О внесении изменений в решение городской Думы от 28.06.2005 № 475-111 ГД «Об утверждении Правил землепользования и застройки на территории города Сургута» в части изменения градостроительных регламентов в отношении земельных участков с кадастровыми номерами 86:10:0101218:105, 86:10:0101218:106, 86:10:0101218:107, как не соответствующее положениям пункта 9 ст. 31, пунктам 2 и 4 части 1 ст. 34 ГрК РФ.

Признать не действующим решение Думы города Сургута от 21.04.2017 № 107-У1 ДГ «О внесении изменений в генеральный план муниципального образования городской округ город Сургут» в части установления функциональной зоны «малоэтажная застройка» для земельных участков с кадастровыми номерами 86:10:0101218:105, 86:10:0101218:106, 86:10:0101218:107, как не соответствующее положениям части 3 ст. 24 ГрК РФ.

Судья суда Ханты-Мансийского автономного округа-Югра М.Г. Степанова

Дело № 3а-363/2021

РЕШЕНИЕ

ИМЕНЕМ РОССИЙСКОЙ ФЕДЕРАЦИИ

05.08.2021 г. Ханты-Мансийск

Суд Ханты-Мансийского автономного округа –Югры в составе председательствующего судьи Степановой М.Г., с участием прокурора Зоричевой Д.С., при секретаре Мининой А.В., рассмотрев в открытом судебном заседании административное дело по административному исковому заявлению Департамента лесного хозяйства по Уральскому федеральному округу к Думе города Сургута о признании не действующим в части решения Думы города Сургута в редакции от 22.12.2014 № 635- VI ДГ «О внесении изменений в генеральный план муниципального образования городской округ город Сургут»,

РЕ Ш И Л:

административный иск удовлетворить.

Признать не действующим решение Думы города Сургута в редакции от 22.12.2014 № 635-VI ДГ «О внесении изменений в генеральный план муниципального образования городской округ город Сургут» в части включения в границы населенного пункта лесных участков категории «земли лесного фонда»: Сургутского лесничества, Сургутского участкового лесничества в 382 квартале выделы № 37,40,42,43,50; в 403 квартале выделы № 1,7,8,10,14,15,17,22,24,26,27,31,32; в 457 квартале № 11, 16-21; в 458 квартале выделы № 21,56,57; в 467 квартале выделы № 1-4, 13, 14, 16,20; в 472 квартале выделы № 8,9,21,22,35,36,46,48,56,57,61-70,73,85; в 473 квартале выделы № 1,2,3,9,10,11,15-19,53,74; в 474 квартале выдел № 8; в 480 квартале выделы № 7, 16; в 481 квартале выделы № 10, 11, 13,26,27,28; в 496 квартале выдел № 1,2,18-21,30,32; в 497 квартале выделы № 2,16,18; в 498 квартале выделы № 1, 21-27; в 499 квартале выделы № 1,2,8,9,10,13,14,15,19-22; в 502 квартале выделы №6-9,11,12,21,23,39; в 503 квартале выделы № 1,4,8; Юганского лесничества, Локосовского участкового лесничества, Пойменного урочища в квартале 25 выделы № 1,150; в квартале 26 выделы № 1,2,3,4,5,147,148,152,153,154,155,156; в квартале 27 выдел № 17, со дня вступления решения суда в законную силу.

Судья суда Ханты-Мансийского автономного округа-Югра М.Г. Степанова

ЗАКЛЮЧЕНИЕ О РЕЗУЛЬТАТАХ ПУБЛИЧНЫХ СЛУШАНИЙ

по внесению изменений в проект межевания территории микрорайона 5 А города Сургута, утвержденный постановлением Администрации города от 01.08.2017 № 6842 в части способов образования земельных участков

Публичные слушания проведены на основании постановления Администрации города от 09.11.2021 № 9564 о назначении публичных слушаний по внесению изменений в проект межевания территории микрорайона 5 А города Сургута, утвержденный постановлением Администрации города от 01.08.2017 № 6842 в части способов образования земельных участков, опубликовано в газете **«Сургутские ведомости» от 13.11.2021 № 44.**

Дата проведения **30.11.2021.** Время проведения **18.00.**

Документация по планировке территории откорректирована муниципальным казенным учреждением «Управление капитального строительства».

На публичных слушаниях присутствовало 9 человек, с учетом секретаря и председателя публичных слушаний.

Протокол публичных слушаний оформлен 04.12.2021 № 70.

Оповещение о назначении публичных слушаний с графическими материалами предварительно было размещено на официальном портале Администрации города в разделе новости в сфере градостроительства 25.10.2021.

Направлены оповещения в структурные подразделения Администрации города, Думу города.

Место проведения конференц-зал по адресу, **улица Восход, дом 4.**

МКУ «УКС» предложено отобразить в указанной документации по корректировке проекта межевания территории микрорайона 5 А изменение в части земельных участков с кадастровыми номерами 86:10:0101115:6506, 86:10:0101115:171 (условный номер, снят с кадастрового учета).

С учетом изложенного и в соответствии с установленным порядком откорректированная документация будет направлена заместителю Главы города, курирующему сферу архитектуры, градостроительства, управления земельными ресурсами городского округа, для принятия решения об утверждении, либо об отклонении от утверждения документации по внесению изменений в проект межевания территории микрорайона 5 А города Сургута, утвержденный постановлением Администрации города от 01.08.2017 № 6842 в части способов образования земельных участков.

Принятое решение будет опубликовано в средствах массовой информации и размещено на официальном портале Администрации города Сургута.

Заместитель директора департамента архитектуры и градостроительства ***Ю.В. Валгушкин***

Ведущий специалист отдела генерального плана и перспективного проектирования, секретарь публичных слушаний ***М.В. Кильдибекова***

ЗАКЛЮЧЕНИЕ О РЕЗУЛЬТАТАХ ПУБЛИЧНЫХ СЛУШАНИЙ

по корректировке проекта межевания территории микрорайона 26 (многоэтажная часть) города Сургута в части доведения границ земельного участка 2.1 до «красной линии» улицы Югорской

Публичные слушания проведены на основании постановления Администрации города от 29.10.2021 № 9338 о назначении публичных слушаний по корректировке проекта межевания территории микрорайона 26 (многоэтажная часть) города Сургута в части доведения границ земельного участка 2.1 до «красной линии» улицы Югорской.

Оповещение о назначении публичных слушаний с графическими материалами предварительно было размещено на официальном портале Администрации города в разделе новости в сфере градостроительства 02.11.2021 и опубликовано в газете **«Сургутские ведомости» от 06.11.2021 № 43.** Направлены оповещения в структурные подразделения Администрации города, Думу города, жители оповещены по средствам объявлений.

Место проведения конференц-зал по адресу, **улица Восход, дом 4.**

Дата проведения **22.11.2021.** Время проведения **18.15.**

Документация по планировке территории откорректирована муниципальным казенным учреждением «Управление капитального строительства».

На публичных слушаниях присутствовало 10 человек, с учетом секретаря и председателя публичных слушаний.

Протокол публичных слушаний оформлен 04.12.2021 № 69.

В ходе публичных слушаний замечаний и предложений не поступило.

В письменном виде в департамент архитектуры и градостроительства направлены предложения от общества с ограниченной ответственностью УК ДЕЗ «ВЖР» по корректировке проекта межевания территории микрорайона 26 (многоэтажная часть) города Сургута в части доведения границ земельного участка 2.1 до «красной линии» улицы Югорской (письмо от 22.11.2021 № 06/10546). Данные предложения будут рассмотрены и по возможности учтены в документации по корректировке проекта межевания.

С учетом изложенного и в соответствии с установленным порядком откорректированная документация будет направлена заместителю Главы города, курирующему сферу архитектуры, градостроительства, управления земельными ресурсами городского округа, для принятия решения об утверждении, либо об отклонении от утверждения документации по корректировке проекта межевания территории микрорайона 26 (многоэтажная часть) города Сургута в части доведения границ земельного участка 2.1 до «красной линии» улицы Югорской.

Принятое решение будет опубликовано в средствах массовой информации и размещено на официальном портале Администрации города Сургута.

Заместитель директора департамента архитектуры и градостроительства ***Ю. В. Валгушкин***

Ведущий специалист отдела генерального плана и перспективного проектирования, секретарь публичных слушаний ***М. В. Кильдибекова***

ОБЪЯВЛЕНИЕ

Сургутское городское муниципальное унитарное коммунальное предприятие (СГМУ КП) (ИНН8602001422, ОГРН 1028600603118, ХМАО-Югра, г.Сургут, ул. Производственная, д.14) в лице ликвидационной комиссии (далее – организатор торгов) в соответствии с Положением от 10.12.2021 года «О порядке организации и проведении дополнительных торгов по реализации имущества СГМУ КП» сообщает о проведении открытых торгов в форме аукциона с открытой формой представления предложений о цене по продаже имущества СГМУ КП в составе:

Лот №1:

– Нежилое здание, назначение: нежилое, 2-х этажный (подземных этажей – нет), общая площадь 131,6 кв.м, кадастровый номер **№ 86:10:0101236:106,** расположен по адресу: ХМАО-Югра, г.Сургут, западнее автодороги Сургут-Аэропорт,

Начальная цена лота **7 820 000** (семь миллионов восемьсот двадцать тысяч) рублей 00 копеек, в том числе НДС.

Шаг аукциона – **10 %** (десять процентов) от начальной стоимости лота. Задаток – 3% (три процента) от начальной стоимости лота.

Победителем торгов считается участник, предложивший наибольшую цену за предмет торгов.

Для участия в торгах необходимо подать заявку, оплатить задаток на расчетный счет по следующим реквизитам: получатель СГМУ КП, ИНН/КПП 8602001422/860201001, р/с 40702810200010104329, АО Банк «СНГБ», г. Сургут, к/с 30101810600000000709, БИК 047144709. Договор о задатке размещен на сайте: **GPSPRAVO.RU.** Заявитель вправе направить задаток на указанный в сообщении о продаже расчетный счет без представления подписанного договора о задатке. В этом случае перечисление задатка заявителем в соответствии с настоящим сообщением о продаже признается акцептом договора о задатке. Задаток должен поступить на расчетный счет до **12** часов **00** минут **21.02.2022** года. Суммы внесенных заявителями задатков возвращаются всем заявителям, за исключением победителя торгов, в течение пяти рабочих дней со дня подписания протокола о результатах проведения торгов. В случае отказа или уклонения победителя торгов от подписания договора купли-продажи в течение пяти дней с даты получения предложения СГМУ КП внесенный задаток ему не возвращается и СГМУ КП вправе предложить заключить договор купли-продажи участнику торгов, которым предложена наиболее высокая цена имущества по сравнению с ценой предприятия, предложенной другими участниками торгов, за исключением победителя торгов

Прием заявок осуществляется организатором торгов в рабочие дни с **24.01.2022** года по **21.02.2022** года с **10. 00** до **12.00 (ВРЕМЯ МЕСТНОЕ)** по адресу: ХМАО -Югра, г. Сургут, **ул. Григория Кукуевицкого, д.10,** офис ООО «Городская правовая служба».

Заявка на участие в торгах составляется в произвольной форме на русском языке и должна содержать указанные в сообщении о проведении торгов следующие сведения:

– наименование, организационно-правовая форма, место нахождения, почтовый адрес заявителя (для юридического лица);

– фамилия, имя, отчество, паспортные данные, сведения о месте жительства заявителя (для физического лица);

– номер контактного телефона, адрес электронной почты заявителя;

– банковские реквизиты заявителя для возврата задатка в случаях, предусмотренных законом.

К заявке на участие в торгах должны прилагаться надлежащим образом заверенные копии следующих документов:

документы, удостоверяющие личность (для физического лица);

документ, подтверждающий полномочия лица на осуществление действий от имени заявителя;

решение об одобрении крупной сделки (для юридических лиц), в случаях, если такое одобрение необходимо в силу закона или учредительных документов юридического лица.

К заявке так же прилагается оригинал платежного документа, подтверждающего внесение задатка.

Решение организатора торгов о допуске заявителей к участию в торгах принимается по результатам рассмотрения представленных заявок на участие в торгах и оформляется протоколом об определении участников торгов. К участию в торгах допускаются заявители, представившие заявки на участие в торгах и прилагаемые к ним документы, которые соответствуют требованиям, указанным в сообщении о проведении торгов. Заявители, допущенные к участию в торгах, признаются участниками торгов.

Решение об отказе в допуске заявителя к участию в торгах принимается в случае, если:

- заявка на участие в торгах не соответствует требованиям, указанным в сообщении о проведении торгов;
- представленные заявителем документы не соответствуют установленным к ним требованиям или недостоверны;
- поступление задатка на счет, указанный в сообщении о проведении торгов, не подтверждено на дату и время составления протокола об определении участников торгов.

Организатор торгов уведомляет по электронной почте, указанной в заявке, всех заявителей о результатах рассмотрения представленных заявок на участие в торгах и признании или непризнании заявителей участниками торгов посредством направления заявителям в форме электронного документа копий протокола об определении участников торгов

Заявитель приобретает статус участника аукциона с момента оформления организатором торгов протокола о признании заявителей участниками аукциона.

Дата и время проведения торгов – **22.02.2022 г.,** в **12. 00 (ВРЕМЯ МЕСТНОЕ),** место проведения торгов – офис ООО **«Городская правовая служба»,** улица **Григория Кукуевицкого, д.10,** г. Сургут, ХМАО – Югра. Решение организатора торгов об определении победителя торгов принимается в день проведения торгов и оформляется протоколом о результатах проведения торгов по месту нахождения организатора торгов.

Заключение договора купли-продажи осуществляется в течение 5 (пяти) дней с даты получения предложения СГМУ КП заключить договор купли-продажи Имущества. Оплата в соответствии с договором купли-продажи должна быть осуществлена покупателем не позднее 10 (десяти) календарных дней со дня его подписания.

Ознакомиться с предметом торгов, а также с соответствующей документацией, проектом договора купли-продажи, и положением от **10.12.2021 г.,** можно в месте нахождения имущества в согласованное с организатором торгов время по телефону: **89044710471.**

Сургутское городское муниципальное унитарное коммунальное предприятие

ПОСТАНОВЛЕНИЕ Администрации города № 192 от 14.01.2022

О внесении изменений в постановление Администрации города от 07.06.2021 № 4614 «Об утверждении административного регламента предоставления муниципальной услуги «Предоставление информации об организации общедоступного и бесплатного дошкольного, начального общего, основного общего, среднего общего образования по основным общеобразовательным программам, а также дополнительного образования в муниципальных образовательных организациях», внесении изменений в некоторые муниципальные правовые акты и признании утратившими силу некоторых муниципальных правовых актов»

В соответствии с Федеральным законом от 27.07.2010 № 210-ФЗ «Об организации предоставления государственных и муниципальных услуг», Уставом муниципального образования городской округ Сургут Ханты-Мансийского автономного округа – Югры, постановлением Администрации города от 24.08.2021 № 7477 «О порядке разработки и утверждения административных регламентов предоставления муниципальных услуг», распоряжением Администрации города от 30.12.2005 № 3686 «Об утверждении Регламента Администрации города»:

1. Внести в постановление Администрации города от 07.06.2021 № 4614 «Об утверждении административного регламента предоставления муниципальной услуги «Предоставление информации об организации общедоступного и бесплатного дошкольного, начального общего, основного общего, среднего общего образования по основным общеобразовательным программам, а также дополнительного образования в муниципальных образовательных организациях», внесении изменений в некоторые муниципальные правовые акты и признании утратившими силу некоторых муниципальных правовых актов» (с изменениями от 27.09.2021 № 8469) следующие изменения:

1.1. В абзаце третьем пункта 12 раздела II приложения к постановлению слова «пожарной безопасности» заменить словами «противопожарного режима в Российской Федерации».

1.2. Раздел III приложения к постановлению дополнить пунктом 5 следую¬щего содержания:

«5. Варианты предоставления муниципальной услуги, включающие порядок ее предоставления отдельным категориям заявителей, объединенных общими признаками, в том числе в отношении результата муниципальной услуги, за получением которого они обратились, а также варианты предоставления муниципальной услуги, необходимые для исправления допущенных опечаток и ошибок в выданных в результате предоставления муниципальной услуги документах и созданных реестровых записях, для выдачи дубликата документа, выданного по результатам предоставления муниципальной услуги, в том числе исчерпывающий перечень оснований для отказа в выдаче такого дубликата, а также порядок оставления запроса заявителя о предоставлении муниципальной услуги без рассмотрения административным регламентом не предусмотрены».

2. Управлению массовых коммуникаций разместить настоящее постановление на официальном портале Администрации города: www.admsurgut.ru.

3. Муниципальному казенному учреждению «Наш город» опубликовать настоящее постановление в газете «Сургутские ведомости».

4. Настоящее постановление вступает в силу после его официального опубликования.

5. Контроль за выполнением постановления возложить на заместителя Главы города, курирующего социальную сферу.

Глава города А.С. Филатов

ПРОКУРАТУРА г. СУРГУТА сообщает:

По материалам прокурорской проверки возбуждено уголовное дело о невыплате заработной платы работникам одного из предприятий в г. Сургуте

Прокуратура города Сургута провела проверку исполнения трудового законодательства в ООО «Сургутская энергостроительная компания».

Установлено, что предприятие имеет задолженность по выплате заработной платы перед 135 работниками организации в размере более 18 млн. рублей.

Прокурор города внес в адрес руководителя предприятия представление об устранении нарушений закона, в отношении юридического лица в Государственную инспекцию труда направлено постановление о привлечении к административной ответственности, предусмотренной ч.6 ст. 5.27 КоАП РФ.

Кроме того, прокуратура направила материалы проверки в следственный орган для решения вопроса об уголовном преследовании.

По результатам их рассмотрения возбуждено уголовное дело по признакам преступления, предусмотренного ч. 2 ст. 145.1 УК РФ (полная невыплаты свыше двух месяцев заработной платы).

Ход расследования уголовного дела находятся на контроле прокуратуры.

Прокуратурой города утвержден обвинительный акт по уголовному делу в отношении жителя города Сургута

Органом дознания последний обвиняется в совершении преступления, предусмотренного ч.1 ст. 264.1 УК РФ, т.е. за управление автомобилем, лицом, находящимся в состоянии опьянения, подвергнутым административному наказанию за невыполнение законного требования уполномоченного должностного лица о прохождении медицинского освидетельствования на состояние опьянения.

Установлено, что местный житель являясь лицом, подвергнутым административному наказанию, в нарушение Правил дорожного движения, в дневное время управлял транспортным средством находясь в состоянии опьянения, однако был остановлен инспектором ДПС ОБДПС ГИБДД УМВД России по г.Сургуту и отстранен от управления указанным транспортным средством.

За совершение указанного преступления обвиняемому грозит наказание до 2 лет лишения свободы с лишением права занимать определенные должности или заниматься определенной деятельностью на срок до 3 лет.

Вынесен приговор в отношении семи граждан Украины за незаконный сбыт, а также покушение на незаконный сбыт наркотических средств, совершенные с использованием информационно-телекоммуникационных сетей, организованной группой, в крупном размере

В декабре 2021 года, Сургутский городской суд вынес обвинительный приговор в отношении семи граждан Украины.

Всего они признаны виновным в совершении 11 преступлений, предусмотренных п. «а, г» ч.4 ст. 228.1, ч. 3 ст. 30, ч. 5 ст. 228.1 УК РФ (незаконный сбыт, а также покушение на незаконный сбыт наркотических средств, совершенные с использованием информационно-телекоммуникационных сетей, организованной группой, в крупном размере).

Судом установлено, что в период времени начала с 2016 года по начало 2017 год в составе организованной группы лиц данные граждане Украины осуществляли на территории города Сургута сбыт наркотических средств. В ходе личных досмотров и обыска жилища было изъято более одной тысячи свертков с наркотическим веществом массой более одного киллограмма.

Суд, согласившись с мнением государственного обвинителя, признал подсудимых виновными в совершении преступлений и назначил наказание лицам женского пола в виде лишения свободы на срок 9 лет и 9 лет 6 месяцев с отбыванием наказания в исправительной колонии общего режима, их соучастникам мужского пола назначено наказание в виде лишения свободы на срок от 10 лет до 10 лет и 6 месяцев с отбыванием наказания в исправительной колонии строгого режима.

Приговор суда в законную силу не вступил.

Прокуратура г. Сургута ХМАО - Югры

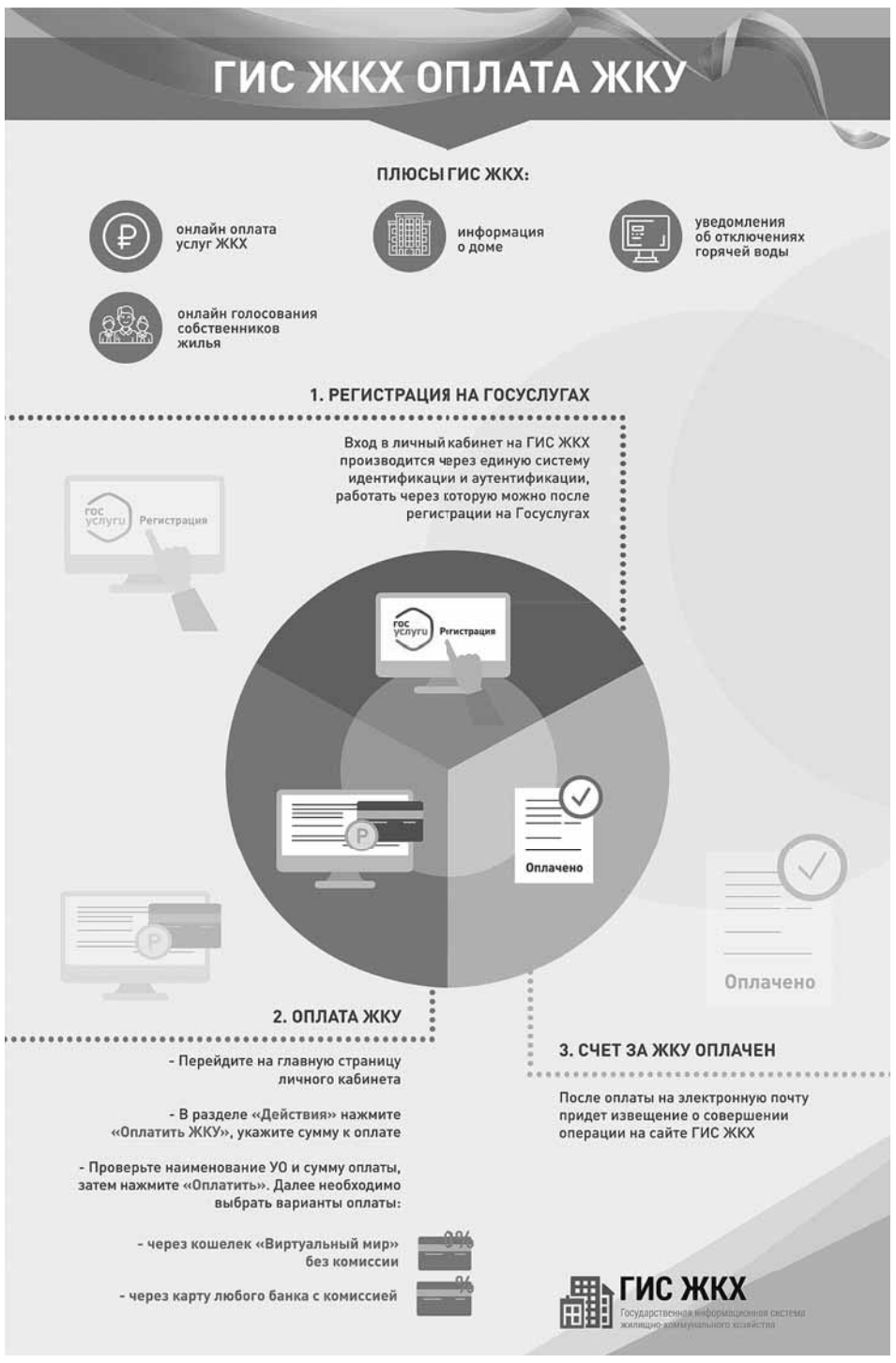

Налево пойдешь – к Ван Гогу зайдешь,

Что знает о Ван Гоге среднестатистический человек, не увлекающийся живописью и не имеющий специального культурологического образования? Думаю, что многие знают о нем лишь то, что это художник, отрезавший себе ухо. Кто-то вспомнит его популярные «Подсолнухи» или «Звездную ночь». А что сходу вспомнится о палеозое? Ледниковый период, динозавры. А что еще? Да особо ничего. Теперь, дорогой читатель, ты спросишь у меня – с какой целью интересуетесь и как, собственно, связаны две эти темы между собой? И я с радостью расскажу! Расскажу о двух интереснейших выставках галереи современного искусства «Стерх».

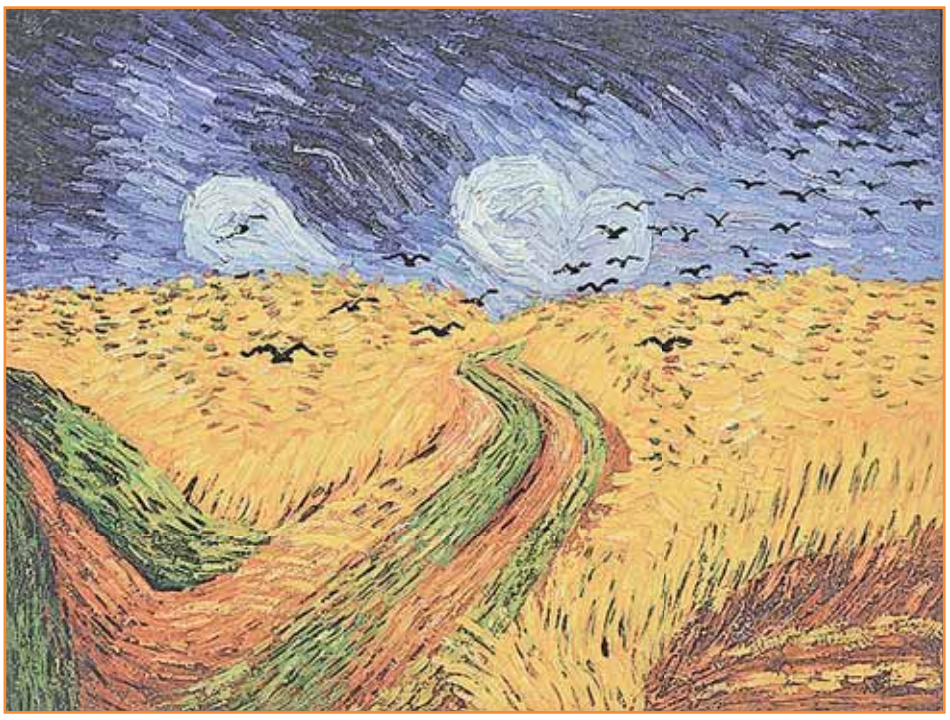

ВИНСЕНТ ВАН ГОГ: ДВИЖУЩИЕСЯ ПОЛОТНА

Еще одна выставка, которую можно и даже нужно посмотреть в галерее современного искусства «Стерх», посвящена творчеству великого нидерландского художника-постимпрессиониста **Винсента Ван Гога.**

Здесь вы не увидите привычных полотен в рамках, здесь каждого ждет полное погружение в картину. Это мультимедийная выставка нового формата, когда из нескольких проекторов изображение передается сразу на много поверхностей.

Например, на одном экране картина целиком, рядом ее фрагменты крупным планом – какие-то статичные, какие-то движущиеся; чуть дальше стена, по которой картина плывет, плавно переходя в другой ракурс, и одновременно по полу движется еще одна проекция – все это создает эффект погружения в саму картину. Словно ты созерцаешь сине-желтое небо с множеством солнц или уже перенесся в вересковую пустошь. А вот совсем рядом две согбенные женские фигуры в черном.

И все это действо происходит под звучание прекрасной классической музыки **Камиля Сен Санса, Клода Дебюсси, Яна Сибелиуса** и других. Звучат знаменитые цитаты из писем Ван Гога к его брату **Тео**, отрывки из биографии. У посетителей выставки будет возможность оценить более 120 картин мастера, которые демонстрируются в хронологическом порядке.

КТО ЖЕ ОН?

Одни скажут – сумасшедший, другие – несчастный человек, но все сойдутся во мнении, что он гений и один из самых загадочных художников, интерес к которому, как и к его картинам, возник, увы, только после его смерти.

Он родился 30 марта 1853 года. Винсент был старшим в семье, так как первенец умер незадолго до его рождения. Родители дали ему имя брата, говорят, поэтому он и проживал словно не свою жизнь.

Будущий художник был проблемным ребенком — своенравным и упрямым дома и добродушным, отзывчивым с соседями. В деревенской школе он проучился недолго, так как в 11 лет его отправили на учебу в интернат за 20 километров от дома, что привело чувствительного мальчика к сильнейшей психологической травме. В 15 лет бросил учебу, вернулся домой и на этом общее образование закончил. Есть свидетельства и о том, что в разные периоды своей жизни он получал знания самостоятельно в художественных учебных заведениях высокого статуса.

Период поисков себя был долгим – он занимался торговлей, пробовал работать учителем, помощником пастора. Интерес к религии был настолько сильным, что он поступает в миссионерскую школу, но вспыльчивость и неуравновешенность не дают ее окончить. От карьерных и личных неудач он часто впадает в депрессию. Возродиться после перипетий помогало обращение к творчеству.

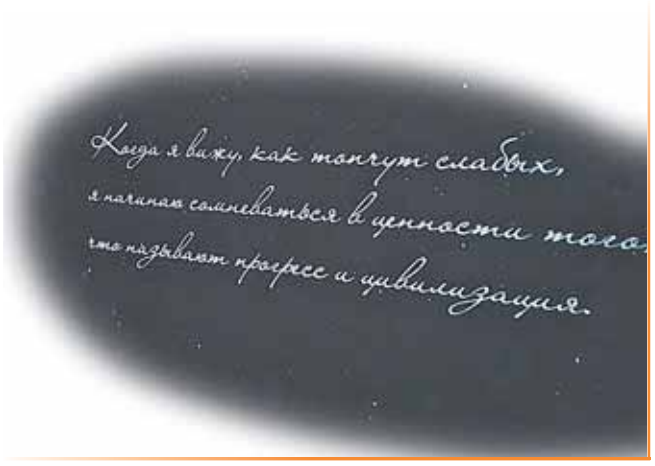

КОРОТКИМИ МАЗКАМИ

Как художник Ван Гог формировался под влиянием условий своей жизни, и первые его серьезные работы написаны темными оттенками, они передают страдания и напряженность его внутреннего мира. Ему пока не хватает мастерства, люди на его картинах непропорциональны и угловаты.

Затем он переезжает к своему младшему брату в Париж, что дает ему возможность изучать произведения многих творцов, общаться с мастерами кисти. Он знакомится с **Полем Гогеном,** который потом сыграет роковую роль в его жизни.

В картинах Ван Гога появляются светлые тона, он рисует много автопортретов. За два года жизни во французской столице он напишет 200 полотен.

Справка СВ

История, которую знают все

Взаимоотношения двух гениальных художников Ван Гога и Поля Гогена были очень непростыми, колеблясь от взаимного восхищения до полного неприятия. Два месяца, проведенные совместно в Арли в 1888 году, были плодотворными, но личные отношения сильно обострились. Друзья часто спорили и даже яростно ругались, вот одна из горячих дискуссий о природе искусства и завершились отрезанным ухом Ван Гога, который не мог переубедить жесткого по характеру друга. Рассуждения о том, зачем он это сделал, не утихают до сих пор.

После переезда на юг страны художник написал 180 картин маслом своим уже выделяющимся стилем – коротким мазком. В основном, это цветы, сады, парки, поля. Все работы пронизаны светом и играют яркими красками.

НЕ ПЕРЕЙТИ ПОЛЕ

Психическое здоровье мастера ухудшается, он понимает это и добровольно ложится в специализированную клинику. Лечение идет ему на пользу, но Ван Гог боится потерять свою личность, лишиться творческой мысли, поэтому рисует картины без остановки. За год пребывания в психиатрической лечебнице он пишет 150 работ! Самая известная из которых «Звездная ночь», в которой мазки кисти создают эффект движения.

Последние месяцы жизни после лечебницы Ван Гог провел в городке под Парижем. Он писал и здесь, его картины передают гнетущее состояние, мазки нервны, не окончены и кривы. Незадолго до смерти Ван Гог написал одно из известных полотен «Пшеничное поле с воронами».

Как умер Ван Гог — осталось тайной. В конце июля 1890 года художник отправился писать пейзаж, но вернулся оттуда с раной. Считали, что он сам выстрелил себе в грудь, но пуля попала в ребро. Он сам добрался до гостиницы, но от потери крови умер спустя пару дней.

Мировая слава, продажа картин на известных аукционах, признание его гения – всё это было потом, когда он уже ушел из жизни. Ушел сумасшедшим и нищим художником.

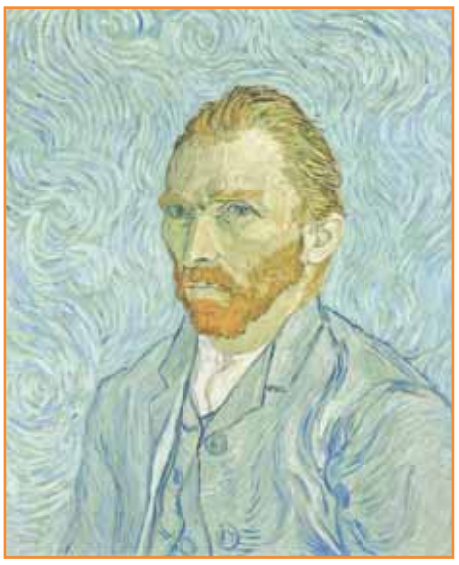

направо свернешь – в палеозой попадешь!

НОВЫЕ ИСТОРИИ ДРЕВНЕЙ ЮГРЫ

Современная Югра продолжает хранить тайны доисторической эпохи. Уникальные находки палеонтологии и археологии являются предметом научных исследований, а в галерее «Стерх» все это объединили с творчеством и получилась уникальная выставка «Новые истории древней Югры». Тут и подлинные музейные предметы, и произведения современного искусства – живопись, графика, граттаж, декоративно-прикладное искусство.

Начинается путешествие по древней Югре со стремительного перемещения из нашей кайнозойской эры на многие миллионы лет назад в палеозой. Именно с тех времен и до наших дней сохранились останки древнейших обитателей нашей планеты – аммонитов и белемнитов.

ЭРА БОЛЬШОЙ ВОДЫ

Аммониты закончили свое существование примерно 65-70 миллионов лет назад вместе с динозаврами, хотя появились значительно раньше. Это вымершие родственники ныне живущих головоногих моллюсков, таких как кальмары и осьминоги. Их мягкое тело было заключено в спирально свернутую раковину. Свое название аммониты получили в честь древнеегипетского божества Амона, изображавшегося с рогами барана, так похожих на завитки раковин моллюсков.

На выставке можно увидеть спираль аммонита, возраст которой более 60(!) миллионов лет. Такой временной отрезок трудно себе даже представить, но эта ракушка его «прожила» и видела динозавров, а теперь ее можем увидеть мы.

Не менее уникальными древними существами являются и белемниты, останки которых также представлены в экспозиции (костные образования из хвоста головоногого моллюска). Белемниты – это хищники, вероятно, хорошо плававшие, имевшие плавники, крупные глаза, роговые челюсти, щупальца и чернильный мешок. Внутри тела белемнита, который похож на современного кальмара, был массивный карбонатный ростр, похожий на наконечник стрелы. Вот их-то часто и находят археологи, причем на территории всей страны, что говорит том, что наша планета была по большей части водной в те времена.

С ГОРБОМ, НО НЕ ВЕРБЛЮД

Еще один древний экспонат похож на бревно – серый, растрескавшийся – это бедро мамонта из коллекции заповедника «Юганский». Вот о них говорят много, а о том, что на территории современной Югры жили шерстистые носороги – мало, хотя это не менее интересные животные. Они очень похожи на современных носорогов, но гораздо крупнее и в шерсти. Длина рога достигала полутора метров, а на спине был горб, в котором, как и у верблюда, откладывались питательные вещества. Рост некрупного шерстистого носорога составлял два метра, и рядом с человеком он невероятно огромен. А если его сравнивать с мамонтом, то он будет выглядеть скромно, ведь рост мамонта в среднем составлял четыре метра. На выставке можно посмотреть и другие части скелета этого величественного животного (позвонок, ребро), и лет им тоже не один десяток миллионов.

ДИНОЗАВРЫ НА УЛИЦАХ ГОРОДА

Нельзя не сказать еще об одном завораживающем экспонате – картине **Алексея Андреева** «Первый снег». Он совместил в своей работе несовместимое – динозавров и людей. Вечерний зимний город, горящие огоньки высоток, люди, ждущие на автобусной остановке транспорт, и два огромных динозавра рядом. Сюжет картины завораживает своей фантазийностью и в то же время нереальной обыденностью. И это еще не всё. Настоящее чудо происходит, если посмотреть на картину через специальное приложение в телефоне – действо оживает, звучит легкая музыка, мерцают уличные фонари, летит крупный снег, динозавры доверчиво тянут головы к мужчине, словно уличные собаки... Кстати, динозавров на территории нашего округа не было вообще, а ближайшие к нам проживали в Якутии, это были стегозавры и диплодоки.

РУКАМИ ЮНЫХ ТВОРЦОВ

– Проект задумывался как совместный труд профессиональных художников и любителей всех возрастов, – рассказывает специалист экспозиционно-выставочного отдела галереи современного искусства «Стерх» **Вера Семиютина.** – Часть экспонатов представлена Сургутским краеведческим музеем, заповедником «Юганский», частными коллекционерами, остальное – это результат детского творчества.

Юные художники рисовали, лепили, шили, клеили и моделировали все, что относится к эпохе древней Югры. Все работы полны особой энергетикой, которую способны создать только дети. Для юных гостей выставки проводится интерактивная программа «В поисках древних сокровищ...». Без особого настроения и новых знаний никто из посетителей не уходит!

Марина МЕЛЬНИЧЕНКО
Фото автора

ПРИКАЗ Департамента финансов №08-03-6/2 от 17.01.2022

О внесении изменений в приказ департамента финансов Администрации города от 11.01.2021 № 08-03-1/1 «Об утверждении Порядка открытия и ведения лицевых счетов департаментом финансов Администрации города Сургута»

В целях уточнения Порядка открытия и ведения лицевых счетов департаментом финансов Администрации города Сургута

ПРИКАЗЫВАЮ:

1. Внести в приказ департамента финансов Администрации города от 11.01.2021 № 08-03-1/1 «Об утверждении Порядка открытия и ведения лицевых счетов департаментом финансов Администрации города Сургута» (с изменением от 21.06.2021 № 08-03-184/1) следующие изменения:

1.1. В абзаце четвертом пункта 1 раздела I приложения к приказу слова «со средствами юридических лиц, не являющихся участниками бюджетного процесса, бюджетными и автономными учреждениями, источником финансового обеспечения которых являются средства, предоставленные из бюджета города (далее – неучастник бюджетного процесса)» заменить словами «с субсидиями на капитальные вложения муниципальных унитарных предприятий».

1.2. В пункте 3 раздела I приложения к приказу слова «юридическое лицо, не являющееся участником бюджетного процесса, бюджетным и автономным учреждением» заменить словами «муниципальное унитарное предприятие».

1.3. Дополнить пункт 3 раздела I абзацем вторым следующего содержания:

«Лицевые счета открываются Клиентам, включенным в реестр участников бюджетного процесса, а также юридических лиц, не являющихся участниками бюджетного процесса».

1.4. В пункте 4 раздела I приложения к приказу после слова «учреждений по состоянию на 01.01.2021» заменить словами «, муниципальных унитарных предприятий по состоянию на 01.01.2022».

1.5. В абзаце пятом пункта 5 раздела I приложения к приказу слова «юридических лиц, не являющихся участниками бюджетного процесса, бюджетными и автономными учреждениями» заменить словами «получателей средств из бюджета».

1.6. Абзац второй пункта 1 раздела II приложения к приказу признать утратившим силу.

1.7. Пункт 3 раздела II приложения к приказу изложить в следующей редакции:

«3. Для учета операций, осуществляемых муниципальными унитарными предприятиями, в департаменте финансов открывается и ведется лицевой счет, предназначенный для учета операций со средствами, предоставленными муниципальным унитарным предприятиям в виде субсидий на осуществление капитальных вложений в объекты капитального строительства муниципальной собственности или приобретение объектов недвижимого имущества в муниципальную собственность (далее – лицевой счет для учета операций с субсидиями на капитальные вложения)».

1.8. В пункте 5 раздела II приложения к приказу слова «главному распорядителю бюджетных средств, до которого как до получателя бюджетных средств доведены, в установленном порядке, лимиты бюджетных обязательств на предоставление субсидий из бюджета города на финансовое обеспечение затрат в связи с производством (реализацией) товаров, выполнением работ, оказанием услуг» заменить словами «муниципальным унитарным предприятиям».

1.9. Абзац второй подпункта 1 пункта 6 раздела II приложения к приказу признать утратившим силу.

1.10. Подпункт 3 пункта 6 раздела II приложения к приказу изложить в следующей редакции:

«3) для муниципальных унитарных предприятий:

61 – лицевой счет для учета операций с субсидиями на капитальные вложения».

1.11. Абзацы четвертый, пятый пункта 1 раздела III приложения к приказу признать утратившими силу.

1.12. В абзаце третьем подпункта 8.2 пункта 8 раздела III приложения к приказу слова «неучастников бюджетного процесса» заменить словами «муниципальных унитарных предприятий».

1.13. В пункте 15 раздела III приложения к приказу слова «, неучастников бюджетного процесса» исключить.

1.14. Подпункт 3 пункта 1 раздела IV приложения к приказу признать утратившим силу.

1.15. Подпункт 8 пункта 1 раздела IV приложения к приказу изложить в следующей редакции:

«8) при временном отсутствии печати у вновь созданного главного распорядителя бюджетных средств, муниципального казенного учреждения, муниципального бюджетного учреждения, муниципального автономного учреждения, муниципального унитарного предприятия, а также в связи с реорганизацией или утерей печати, руководитель муниципального учреждения (предприятия), по согласованию с вышестоящим участником бюджетного процесса, главным распорядителем бюджетных средств, курирующим структурным подразделением соответственно, представляет на имя директора департамента финансов заявление в произвольной форме, в котором просит разрешить работу без печати на время ее изготовления».

1.16. Пункт 2 раздела IV приложения к приказу изложить в следующей редакции:

«2. Предъявление доверенностей и других документов, подтверждающих полномочия лиц, подписи которых включены в карточку, не требуется».

1.17. Абзац пятый подпункта 1 пункта 3 раздела IV приложения к приказу после слова «учреждений» дополнить словами «, муниципальных унитарных предприятий».

1.18. Абзац шестой подпункта 1 пункта 3 раздела IV приложения к приказу признать утратившим силу.

1.19. Абзац четвертый подпункта 4 пункта 3 раздела IV приложения к приказу после слова «учреждений» дополнить словами «муниципальных унитарных предприятий,».

1.20. Абзац пятый подпункта 4 пункта 3 раздела IV приложения к приказу признать утратившим силу.

1.21. В подпункте 3 пункта 3 раздела V приложения к приказу слова «неучастников бюджетного процесса» заменить словами «муниципальных унитарных предприятий».

2. Приложения 1,2,3,4,5 к Порядку открытия и ведения лицевых счетов департаментом финансов Администрации города Сургута изложить в новой редакции согласно приложениям 1,2,3,4,5 к настоящему приказу.

3. Настоящий приказ вступает в силу после его официального опубликования и распространяется на правоотношения, возникшие с 01.01.2022.

4. Отделу кассовых выплат бюджетных и автономных учреждений управления исполнения расходов предоставить настоящий приказ:

– в управление документационного и организационного обеспечения Администрации города для направления в регистр муниципальных нормативных правовых актов Ханты-Мансийского автономного округа – Югры;

– в муниципальное казенное учреждение «Наш город» для опубликования в газете «Сургутские ведомости»;

– в справочно – правовые системы.

5. Контроль за выполнением настоящего приказа возложить на заместителя директора департамента Смолдыреву С.Б.

Директор департамента М.А. Новикова

Приложение 1 к приказу департамента финансов Администрации города Сургута от 17.01.2022 № 08-03-6/2

Перечень участников бюджетного процесса, муниципальных бюджетных и муниципальных автономных учреждений, муниципальных унитарных предприятий по состоянию на _____ год

№ п/п	Полное наименование Клиента	Сокращенное наименование Клиента	ИНН	КПП
1	Администрация города Сургута	Администрация города Сургута	8602020249	860201001
2	департамент архитектуры и градостроительства Администрации города	ДАиГ Администрации города	8602003130	860201001
3	департамент имущественных и земельных отношений Администрации города Сургута	ДИЗО Администрации города	8602200450	860201001
4	департамент образования Администрации города	департамент образования Администрации города	8602303825	860201001
5	департамент финансов Администрации города Сургута	ДФ г. Сургута	8602200234	860201001
6	Дума города Сургута	Дума города Сургута	8602011283	860201001
7	Контрольно-счетная палата города Сургута	Контрольно-счетная палата города Сургута	8602027357	860201001
8	муниципальное казенное учреждение «Дирекция дорожно-транспортного и жилищно-коммунального комплекса»	МКУ «ДДТиЖКК»	8602000411	860201001
9	муниципальное казенное учреждение «Дирекция эксплуатации административных зданий и инженерных систем»	МКУ «ДЭАЗиИС»	8602003067	860201001
10	муниципальное казенное учреждение «Дворец торжеств»	МКУ «Дворец торжеств»	8602179543	860201001
11	муниципальное казенное учреждение «Единая дежурно-диспетчерская служба города Сургута»	МКУ «ЕДДС города Сургута»	8602188724	860201001
12	муниципальное казенное учреждение «Казна городского хозяйства»	МКУ «КГХ»	8602002923	860201001
13	муниципальное казенное учреждение «Лесопарковое хозяйство»	МКУ «Лесопарковое хозяйство»	8602003331	860201001
14	муниципальное казенное учреждение «Наш город»	МКУ «Наш город»	8602061830	860201001
15	муниципальное казенное учреждение «Ритуал»	МКУ «Ритуал»	8602285358	860201001
16	муниципальное казённое учреждение «Сургутский спасательный центр»	МКУ «ССЦ»	8602003300	860201001
17	муниципальное казенное учреждение «Муниципальный архив города Сургута»	МКУ «Муниципальный архив города Сургута»	8602300662	860201001
18	муниципальное казенное учреждение «Управление дошкольными образовательными учреждениями»	МКУ «УДОУ»	8602003444	860201001
19	муниципальное казённое учреждение «Управление информационных технологий и связи города Сургута»	МКУ «УИТС г. Сургута»	8602002546	860201001
20	муниципальное казенное учреждение «Управление капитального строительства»	МКУ «УКС»	8602003204	860201001
21	муниципальное казенное учреждение «Управление учёта и отчётности образовательных учреждений»	МКУ «УУиООУ»	8602007223	860201001
22	муниципальное казенное учреждение «Хозяйственно-эксплуатационное управление»	МКУ «ХЭУ»	8602003388	860201001
23	муниципальное казенное учреждение для детей, нуждающихся в психолого-педагогической и медико-социальной помощи «Центр диагностики и консультирования»	МКУ «ЦДиК»	8602190674	860201001
24	муниципальное казенное учреждение «Центр организационного обеспечения деятельности муниципальных организаций»	МКУ «ЦООД»	8602271612	860201001
25	Муниципальное бюджетное учреждение спортивной подготовки спортивная школа олимпийского резерва «Югория» имени Арарата Агвановича Пилояна	МБУ СП СШОР «Югория» им. А.А. Пилояна	8602002458	860201001
26	муниципальное бюджетное учреждение «Центр специальной подготовки «Сибирский легион» имени Героя Российской Федерации полковника Богомолова Александра Станиславовича»	МБУ «ЦСП «Сибирский легион»	8602002881	860201001
27	муниципальное бюджетное учреждение Центр физической подготовки «Надежда»	МБУ ЦФП «Надежда»	8602003282	860201001
28	муниципальное бюджетное учреждение дополнительного образования «Детская художественная школа № 1 им. Л.А. Горды»	МБУДО «ДХШ № 1 им. Л.А. Горды»	8602003660	860201001
29	муниципальное бюджетное учреждение дополнительного образования «Детская школа искусств им. Г. Кукуевицкого»	МБУДО ДШИ им. Г. Кукуевицкого	8602003170	860201001
30	муниципальное бюджетное учреждение дополнительного образования «Детская школа искусств № 1»	МБУ ДО «ДШИ № 1»	8602002610	860201001
31	муниципальное бюджетное учреждение дополнительного образования «Детская школа искусств № 2»	МБУДО «ДШИ № 2»	8602003194	860201001
32	муниципальное бюджетное учреждение дополнительного образования «Детская школа искусств № 3»	МБУДО «ДШИ № 3»	8602003162	860201001
33	муниципальное бюджетное учреждение историко-культурный центр «Старый Сургут»	МБУ ИКЦ «Старый Сургут»	8602003317	860201001
34	муниципальное бюджетное учреждение культуры «Сургутский краеведческий музей»	МБУК «СКМ»	8602017207	860201001
35	муниципальное бюджетное учреждение культуры «Сургутский художественный музей»	МБУК «СХМ»	8602015087	860201001
36	муниципальное бюджетное учреждение культуры «Централизованная библиотечная система»	МБУК ЦБС	8602002602	860201001
37	муниципальное бюджетное учреждение по работе с подростками и молодежью по месту жительства «Вариант»	МБУ «Вариант»	8602002916	860201001
38	муниципальное бюджетное учреждение спортивной подготовки спортивная школа «Аверс»	МБУ СП СШ «Аверс»	8602002391	860201001
39	муниципальное бюджетное учреждение спортивной подготовки спортивная школа «Виктория»	МБУ СП СШ «Виктория»	8602002909	860201001
40	муниципальное бюджетное учреждение спортивной подготовки спортивная школа олимпийского резерва «Ермак»	МБУ СП СШОР «Ермак»	8602003123	860201001
41	муниципальное бюджетное учреждение спортивной подготовки спортивная школа олимпийского резерва по зимним видам спорта «Кедр»	МБУ СП СШОР «Кедр»	8602003652	860201001
42	муниципальное бюджетное учреждение спортивной подготовки спортивная школа олимпийского резерва № 1	МБУ СП СШОР № 1	8602002306	860201001
43	муниципальное бюджетное вечернее (сменное) общеобразовательное учреждение открытая (сменная) общеобразовательная школа № 1	МБВ(с)ОУО(с)ОШ № 1	8602001743	860201001
44	муниципальное бюджетное общеобразовательное учреждение «Сургутская технологическая школа»	МБОУ «СТШ»	8602002024	860201001
45	муниципальное бюджетное общеобразовательное учреждение Сургутский естественно-научный лицей	МБОУ Сургутский естественно-научный лицей	8602002200	860201001
46	муниципальное бюджетное общеобразовательное учреждение гимназия «Лаборатория Салахова»	МБОУ гимназия «Лаборатория Салахова»	8602200040	860201001
47	муниципальное бюджетное общеобразовательное учреждение гимназия имени Ф.К. Салманова	МБОУ гимназия имени Ф.К. Салманова	8602002352	860201001
48	муниципальное бюджетное общеобразовательное учреждение гимназия № 2	МБОУ гимназия № 2	8602000468	860201001
49	муниципальное бюджетное общеобразовательное учреждение лицей имени генерал-майора Хисматулина Василия Ивановича	МБОУ лицей имени генерал-майора Хисматулина В.И.	8602002730	860201001
50	муниципальное бюджетное общеобразовательное учреждение лицей № 1	МБОУ лицей № 1	8602002225	860201001
51	муниципальное бюджетное общеобразовательное учреждение лицей № 3	МБОУ лицей № 3	8602002183	860201001
52	муниципальное бюджетное общеобразовательное учреждение школа «Перспектива»	МБОУ НШ «Перспектива»	8602001976	860201001
53	муниципальное бюджетное общеобразовательное учреждение начальная школа «Прогимназия»	МБОУ НШ «Прогимназия»	8602200523	860201001
54	муниципальное бюджетное общеобразовательное учреждение начальная школа № 30	МБОУ НШ № 30	8602002017	860201001
55	муниципальное бюджетное общеобразовательное учреждение средняя общеобразовательная школа № 1	МБОУ СОШ № 1	8602000250	860201001
56	муниципальное бюджетное общеобразовательное учреждение средняя общеобразовательная школа № 10 с углубленным изучением отдельных предметов	МБОУ СОШ № 10	8602002120	860201001
57	муниципальное бюджетное общеобразовательное учреждение средняя общеобразовательная школа № 15	МБОУ СОШ № 15	8602000147	860201001
58	муниципальное бюджетное общеобразовательное учреждение средняя общеобразовательная школа № 18 имени Виталия Яковлевича Алексеева	МБОУ СОШ № 18 имени В.Я. Алексеева	8602002190	860201001
59	муниципальное бюджетное общеобразовательное учреждение средняя общеобразовательная школа № 19	МБОУ СОШ № 19	8602001486	860201001
60	муниципальное бюджетное общеобразовательное учреждение средняя общеобразовательная школа № 20	МБОУ СОШ № 20	8602000154	860201001
61	муниципальное бюджетное общеобразовательное учреждение средняя общеобразовательная школа № 22 имени Геннадия Федотовича Пономарева	МБОУ СОШ № 22 имени Г.Ф. Пономарева	8602001983	860201001
62	муниципальное бюджетное общеобразовательное учреждение средняя общеобразовательная школа № 24	МБОУ СОШ № 24	8602017133	860201001
63	муниципальное бюджетное общеобразовательное учреждение средняя общеобразовательная школа № 25	МБОУ СОШ № 25	8602002232	860201001
64	муниципальное бюджетное общеобразовательное учреждение средняя общеобразовательная школа № 26	МБОУ СОШ № 26	8602001888	860201001
65	муниципальное бюджетное общеобразовательное учреждение средняя общеобразовательная школа № 27	МБОУ СОШ № 27	8602001800	860201001
66	муниципальное бюджетное общеобразовательное учреждение средняя общеобразовательная школа № 29	МБОУ СОШ № 29	8602002095	860201001
67	муниципальное бюджетное общеобразовательное учреждение средняя общеобразовательная школа № 3	МБОУ СОШ № 3	8602000122	860201001
68	муниципальное бюджетное общеобразовательное учреждение средняя общеобразовательная школа № 32	МБОУ СОШ № 32	8602001849	860201001
69	муниципальное бюджетное общеобразовательное учреждение средняя общеобразовательная школа № 4 имени Ларисы Ивановны Золотухиной	МБОУ СОШ № 4 имени Л.И. Золотухиной	8602002000	860201001
70	муниципальное бюджетное общеобразовательное учреждение средняя общеобразовательная школа № 44	МБОУ СОШ № 44	8602002793	860201001
71	муниципальное бюджетное общеобразовательное учреждение средняя общеобразовательная школа № 45	МБОУ СОШ № 45	8602002867	860201001
72	муниципальное бюджетное общеобразовательное учреждение средняя общеобразовательная школа № 46 с углубленным изучением отдельных предметов	МБОУ СОШ № 46 с углубленным изучением отдельных предметов	8602017711	860201001
73	муниципальное бюджетное общеобразовательное учреждение средняя общеобразовательная школа № 5	МБОУ СОШ № 5	8602002419	860201001
74	муниципальное бюджетное общеобразовательное учреждение средняя общеобразовательная школа № 6	МБОУ СОШ № 6	8602001493	860201001
75	муниципальное бюджетное общеобразовательное учреждение средняя общеобразовательная школа № 7	МБОУ СОШ № 7	8602002105	860201001
76	муниципальное бюджетное общеобразовательное учреждение средняя общеобразовательная школа № 8 имени Сибирцева А.Н.	МБОУ СОШ № 8 имени Сибирцева А.Н.	8602000838	860201001
77	муниципальное бюджетное общеобразовательное учреждение средняя школа № 12	МБОУ СШ № 12	8602000404	860201001
78	муниципальное бюджетное общеобразовательное учреждение средняя школа № 31	МБОУ СШ № 31	8602217100	860201001
79	муниципальное бюджетное общеобразовательное учреждение средняя школа № 9	МБОУ СШ № 9	8602263964	860201001
80	муниципальное бюджетное дошкольное образовательное учреждение детский сад № 14 «Брусничка»	МБДОУ № 14 «Брусничка»	8602001817	860201001
81	муниципальное бюджетное дошкольное образовательное учреждение детский сад № 17 «Белочка»	МБДОУ № 17 «Белочка»	8602169320	860201001
82	муниципальное бюджетное дошкольное образовательное учреждение детский сад № 18 «Мишутка»	МБДОУ № 18 «Мишутка»	8602169312	860201001
83	муниципальное бюджетное дошкольное образовательное учреждение детский сад № 20 «Югорка»	МБДОУ № 20 «Югорка»	8602169305	860201001
84	муниципальное бюджетное дошкольное образовательное учреждение детский сад № 22 «Сказка»	МБДОУ № 22 «Сказка»	8602003155	860201001
85	муниципальное бюджетное дошкольное образовательное учреждение детский сад № 24 «Космос»	МБДОУ № 24 «Космос»	8602003395	860201001

№ п/п	Полное наименование Клиента	Сокращенное наименование Клиента	ИНН	КПП
86	муниципальное бюджетное дошкольное образовательное учреждение детский сад № 25 «Родничок»	МБДОУ № 25 «Родничок»	8602001750	860201001
87	муниципальное бюджетное дошкольное образовательное учреждение детский сад № 26 «Золотая рыбка»	МБДОУ № 26 «Золотая рыбка»	8602206476	860201001
88	муниципальное бюджетное дошкольное образовательное учреждение детский сад № 27 «Микки-Маус»	МБДОУ № 27 «Микки-Маус»	8602002659	860201001
89	муниципальное бюджетное дошкольное образовательное учреждение детский сад № 28 «Калинка»	МБДОУ № 28 «Калинка»	8602003564	860201001
90	муниципальное бюджетное дошкольное образовательное учреждение детский сад № 29 «Журавушка»	МБДОУ № 29 «Журавушка»	8602197133	860201001
91	муниципальное бюджетное дошкольное образовательное учреждение детский сад № 30 «Семицветик»	МБДОУ № 30 «Семицветик»	8602219281	860201001
92	муниципальное бюджетное дошкольное образовательное учреждение детский сад № 31 «Снегирёк»	МБДОУ № 31 «Снегирёк»	8602206451	860201001
93	муниципальное бюджетное дошкольное образовательное учреждение детский сад № 33 «Аленький цветочек»	МБДОУ № 33 «Аленький цветочек»	8602197207	860201001
94	муниципальное бюджетное дошкольное образовательное учреждение детский сад № 34 «Берёзка»	МБДОУ № 34 «Берёзка»	8602206469	860201001
95	муниципальное бюджетное дошкольное образовательное учреждение детский сад № 36 «Яблонька»	МБДОУ № 36 «Яблонька»	8602254800	860201001
96	муниципальное бюджетное дошкольное образовательное учреждение детский сад № 37 «Колокольчик»	МБДОУ № 37 «Колокольчик»	8602205560	860201001
97	муниципальное бюджетное дошкольное образовательное учреждение детский сад № 38 «Зоренька»	МБДОУ № 38 «Зоренька»	8602003420	860201001
98	муниципальное бюджетное дошкольное образовательное учреждение детский сад № 4 «Умка»	МБДОУ № 4 «Умка»	8602063316	860201001
99	муниципальное бюджетное дошкольное образовательное учреждение детский сад № 40 «Снегурочка»	МБДОУ № 40 «Снегурочка»	8602200322	860201001
100	муниципальное бюджетное дошкольное образовательное учреждение детский сад № 41 «Рябинушка»	МБДОУ № 41 «Рябинушка»	8602003540	860201001
101	муниципальное бюджетное дошкольное образовательное учреждение детский сад № 43 «Лесная сказка»	МБДОУ № 43 «Лесная сказка»	8602254783	860201001
102	муниципальное бюджетное дошкольное образовательное учреждение детский сад № 44 «Сибирячок»	МБДОУ № 44 «Сибирячок»	8602260339	860201001
103	муниципальное бюджетное дошкольное образовательное учреждение детский сад № 45 «Волчок»	МБДОУ № 45 «Волчок»	8602272292	860201001
104	муниципальное бюджетное дошкольное образовательное учреждение детский сад № 47 «Гусельки»	МБДОУ № 47 «Гусельки»	8602003589	860201001
105	муниципальное бюджетное дошкольное образовательное учреждение детский сад № 48 «Росток»	МБДОУ № 48 «Росток»	8602247909	860201001
106	муниципальное бюджетное дошкольное образовательное учреждение детский сад № 56 «Искорка»	МБДОУ № 56 «Искорка»	8602003500	860201001
107	муниципальное бюджетное дошкольное образовательное учреждение детский сад № 6 «Василек»	МБДОУ № 6 «Василек»	8602003557	860201001
108	муниципальное бюджетное дошкольное образовательное учреждение детский сад № 61 «Лель»	МБДОУ № 61 «Лель»	8602002634	860201001
109	муниципальное бюджетное дошкольное образовательное учреждение детский сад № 65 «Фестивальный»	МБДОУ № 65 «Фестивальный»	8602003370	860201001
110	муниципальное бюджетное дошкольное образовательное учреждение детский сад № 7 «Буровичок»	МБДОУ № 7 «Буровичок»	8602003571	860201001
111	муниципальное бюджетное дошкольное образовательное учреждение детский сад № 70 «Голубок»	МБДОУ № 70 «Голубок»	8602003437	860201001
112	муниципальное бюджетное дошкольное образовательное учреждение детский сад № 74 «Филиппок»	МБДОУ № 74 «Филиппок»	8602003613	860201001
113	муниципальное бюджетное дошкольное образовательное учреждение детский сад № 77 «Бусинка»	МБДОУ № 77 «Бусинка»	8602003405	860201001
114	муниципальное бюджетное дошкольное образовательное учреждение детский сад № 78 «Ивушка»	МБДОУ № 78 «Ивушка»	8602002401	860201001
115	муниципальное бюджетное дошкольное образовательное учреждение детский сад № 81 «Мальвина»	МБДОУ № 81 «Мальвина»	8602002627	860201001
116	муниципальное бюджетное дошкольное образовательное учреждение детский сад № 89 «Крепыш»	МБДОУ № 89 «Крепыш»	8602003638	860201001
117	муниципальное бюджетное дошкольное образовательное учреждение детский сад № 9 «Метелица»	МБДОУ № 9 «Метелица»	8602166505	860201001
118	муниципальное бюджетное дошкольное образовательное учреждение детский сад № 92 «Веснушка»	МБДОУ № 92 «Веснушка»	8602003356	860201001
119	муниципальное автономное учреждение «Городской культурный центр»	МАУ «Городской культурный центр»	8602018200	860201001
120	муниципальное автономное учреждение «Городской парк культуры и отдыха»	МАУ «Городской парк»	8602002539	860201001
121	муниципальное автономное учреждение «Ледовый Дворец спорта»	МАУ «Ледовый Дворец спорта»	8602182948	860201001
122	муниципальное автономное учреждение «Многофункциональный культурно-досуговый центр»	МАУ «МКДЦ»	8602002779	860201001
123	муниципальное автономное учреждение «Сургутская филармония»	МАУ «Сургутская филармония»	8602003324	860201001
124	муниципальное автономное учреждение «Театр актера и куклы «Петрушка»	МАУ «ТАиК «Петрушка»	8602199846	860201001
125	муниципальное автономное учреждение дополнительного образования «Детская хореографическая школа № 1»	МАУ ДО «ДХШ № 1»	8602017662	860201001
126	муниципальное автономное учреждение по работе с молодежью «Наше время»	МАУ ПРСМ «Наше время»	8602018190	860201001
127	муниципальное автономное учреждение спортивной подготовки спортивная школа олимпийского резерва «Олимп»	МАУ СП СШОР «Олимп»	8602210874	860201001
128	муниципальное автономное дошкольное образовательное учреждение детский сад № 8 «Огонёк»	МАДОУ № 8 «Огонёк»	8602153263	860201001
129	муниципальное автономное образовательное учреждение дополнительного образования «Технополис»	МАОУ ДО «Технополис»	8602002031	860201001
130	муниципальное автономное образовательное учреждение дополнительного образования «Центр детского творчества»	МАОУ ДО ЦДТ	8602002497	860201001
131	муниципальное автономное образовательное учреждение дополнительного образования «Центр плавания «Дельфин»	МАОУ ДО «Центр плавания «Дельфин»	8602015898	860201001
132	муниципальное автономное образовательное учреждение дополнительного образования «Эколого-биологический центр»	МАОУ ДО ЭБЦ	8602001091	860201001
133	муниципальное автономное учреждение «Информационно-методический центр»	МАУ «Информационно-методический центр»	8602003290	860201001

Приложение 2 к приказу департамента финансов Администрации города Сургута от 17.01.2022 № 08-03-6/2

ЗАЯВЛЕНИЕ
на открытие лицевого счета (лицевых счетов)

на «___» _____ 20___ г.

Наименование Клиента _____

ИНН/ОГРН Клиента _____

Адрес Клиента _____

Наименование главного распорядителя бюджетных средств _____

Наименование курирующего структурного подразделения _____

Прошу открыть лицевой счет (лицевые счета) _____
(вид лицевого счета, лицевых счетов)

Руководитель Клиента (уполномоченное лицо) _____ (подпись) _____ (расшифровка подписи)

Главный бухгалтер Клиента (уполномоченное лицо) _____ (подпись) _____ (расшифровка подписи)

«___» _____ 20___ г.

Приложение 3 к приказу департамента финансов Администрации города Сургута от 17.01.2022 № 08-03-6/2

КАРТОЧКА ОБРАЗЦОВ ПОДПИСЕЙ
от к лицевым счетам №

Наименование Клиента _____

Адрес Клиента _____

Наименование главного распорядителя бюджетных средств _____

Наименование курирующего структурного подразделения _____

Образцы подписей должностных лиц Клиента имеющих право подписи распоряжений о совершении казначейских платежей и иных документов при совершении операций по лицевому счету (лицевым счетам)

Право подписи	Должность	Фамилия, имя, отчество (при наличии)	Образец подписи	Срок полномочий лиц, временно пользующихся правом подписи
1	2	3	4	5
первой				
второй				

Руководитель Клиента (уполномоченное лицо) _____ (подпись) _____ (расшифровка подписи)

Главный бухгалтер Клиента (уполномоченное лицо) _____ (подпись) _____ (расшифровка подписи)

«____» _____ 20___ г. М. П.

Оборотная сторона Приложения

Отметка об удостоверении полномочий и подписей

Руководитель (уполномоченное лицо) _____ (подпись) _____ (расшифровка подписи)

М. П.

«____» _____20__ г.

Отметка финансового органа о приеме образцов подписей

Начальник отдела _____ (подпись) _____ (расшифровка подписи)

Исполнитель _____ (должность) _____ (подпись) _____ (расшифровка подписи)

«____» _____ г.

Особые отметки _____

Приложение 4 к приказу департамента финансов Администрации города Сургута от 17.01.2022 № 08-03-6/2

ЗАЯВЛЕНИЕ
на переоформление лицевого счета (лицевых счетов)

на «___» _____ 20___ г.

Наименование Клиента _____

Адрес Клиента _____

Наименование главного распорядителя _____

Наименование курирующего структурного подразделения _____

Прошу переоформить лицевой счет (лицевые счета) _____
(вид лицевого счета)

В связи с _____
(причина переоформления лицевого счета, наименование, номер и дата документа-основания)

Руководитель (уполномоченное лицо) _____ (подпись) _____ (расшифровка подписи)

Главный бухгалтер (уполномоченное лицо) _____ (подпись) _____ (расшифровка подписи)

«___» _____ 20___ г.

Приложение 5 к приказу департамента финансов Администрации города Сургута от 17.01.2022 №08-03-6/2

ЗАЯВЛЕНИЕ
на закрытие лицевого счета (лицевых счетов)

на «___» _____ 20___ г.

Наименование Клиента _____

Адрес Клиента _____

Наименование главного распорядителя _____

Наименование курирующего структурного подразделения _____

Прошу закрыть лицевой счет (лицевые счета) _____
(вид лицевого счета, лицевых счетов)

В связи с _____
(причина закрытия лицевого счета, наименование, номер и дата документа-основания)

Руководитель (уполномоченное лицо) _____ (подпись) _____ (расшифровка подписи)

Главный бухгалтер (уполномоченное лицо) _____ (подпись) _____ (расшифровка подписи)

«___» _____ 20___ г.

ПОСТАНОВЛЕНИЕ Администрации города № 181 от 14.01.2022

О внесении изменения в постановление Администрации города от 01.06.2016 № 4028 «Об утверждении порядка определения объема и условий предоставления субсидии частным организациям, осуществляющим образовательную деятельность, на организацию функционирования лагеря с дневным пребыванием детей»

В соответствии со статьей 78 Бюджетного кодекса Российской Федерации, Уставом муниципального образования городской округ Сургут Ханты- Мансийского автономного округа – Югры, распоряжением Администрации города от 30.12.2005 № 3686 «Об утверждении Регламента Администрации города»:

1. Внести в постановление Администрации города от 01.06.2016 № 4028 «Об утверждении порядка определения объема и условий предоставления субсидии частным организациям, осуществляющим образовательную деятельность, на организацию функционирования лагеря с дневным пребыванием детей» (с изменениями от 12.12.2016 № 8963, 22.02.2017 № 1107, 24.08.2017 № 7478, 04.04.2018 № 2164, 21.08.2018 № 6407, 25.12.2018 № 10172, 05.02.2019 № 733, 28.03.2019 № 2091, 15.01.2020 № 135, 13.02.2020 № 1057, 09.02.2021 № 917, 31.05.2021 № 4321, 13.08.2021 № 7090) изменение, изложив пункт 2.8 раздела 2 приложения к постановлению в следующей редакции:

«2.8. Перечисление субсидии осуществляется уполномоченным органом не реже одного раза в месяц, в соответствии с объемами и сроками, установленными соглашением на счет, открытый получателем субсидии в кредитной организации в соответствии с требованиями, установленными законодательством Российской Федерации».

2. Управлению массовых коммуникаций разместить настоящее постановление на официальном портале Администрации города: www.admsurgut.ru.

3. Муниципальному казенному учреждению «Наш город» опубликовать настоящее постановление в газете «Сургутские ведомости».

4. Настоящее постановление вступает в силу после его официального опубликования и распространяет свое действие на правоотношения, возникшие с 01.01.2022.

5. Контроль за выполнением постановления возложить на заместителя Главы города, курирующего социальную сферу.

Глава города А.С. Филатов

ПОСТАНОВЛЕНИЕ Администрации города № 364 от 19.01.2022

О внесении изменений в постановление Администрации города от 04.08.2015 № 5384 «Об утверждении административного регламента предоставления муниципальной услуги «Предварительное согласование предоставления земельного участка»

В соответствии с Земельным кодексом Российской Федерации, Федеральным законом от 27.07.2010 № 210-ФЗ «Об организации предоставления государственных и муниципальных услуг», Уставом муниципального образования городской округ Сургут Ханты-Мансийского автономного округа – Югры, постановлением Администрации города от 24.08.2021 № 7477 «О порядке разработки и утверждения административных регламентов предоставления муниципальных услуг», распоряжением от 30.12.2005 № 3686 «Об утверждении Регламента Администрации города», в целях приведения муниципальных правовых актов в соответствие с действующим законодательством Российской Федерации, оптимизации деятельности органов местного самоуправления, а также доступности и качественного исполнения муниципальных услуг:

1. Внести в постановление Администрации города от 04.08.2015 № 5384 «Об утверждении административного регламента предоставления муниципальной услуги «Предварительное согласование предоставления земельного участка» (с изменениями от 03.12.2015 № 8361, 08.04.2016 № 2652, 22.08.2016 № 6336, 07.11.2016 № 8235, 10.03.2017 № 1564, 30.05.2018 № 4022, 08.06.2018 № 4309, 18.09.2018 № 7136, 17.01.2019 № 301, 13.09.2019 № 6768, 20.02.2020 № 1222, 20.08.2020 № 5805, 17.12.2020 № 9615, 27.07.2021 № 6400, 27.09.2021 № 8469, 20.12.2021 № 11037) следующие изменения:

1.1. В констатирующей части постановления слова «от 10.01.2017 № 01 «О передаче некоторых полномочий высшим должностным лицам Администрации города» заменить словами «от 21.04.2021 № 552 «О распределении отдельных полномочий Главы города между высшими должностными лицами Администрации города».

1.2. В приложении к постановлению:

1.2.1. Абзац первый подпункта 3.8 пункта 3 раздела I изложить в следующей редакции:

«3.8. В соответствии с пунктами 6, 8 Требований к предоставлению в электронной форме государственных и муниципальных услуг, утвержденных постановлением Правительства Российской Федерации от 26.03.2016 № 236:».

1.2.2. Абзац седьмой пункта 4 раздела II изложить в следующей редакции:

«В случае, если схема расположения земельного участка, в соответствии с которой предстоит образовать земельный участок, подлежит согласованию в соответствии со статьей 3.5 Федерального закона от 25.10.2001 № 137-ФЗ «О введении в действие Земельного кодекса Российской Федерации» (далее –Закон от 25.10.2001 № 137-ФЗ), срок, предусмотренный пунктом 7 статьи 39.15 Земельного кодекса Российской Федерации, может быть продлен не более чем до 45 дней со дня поступления заявления о предварительном согласовании предоставления земельного участка. О продлении срока рассмотрения заявления о предварительном согласовании предоставления земельного участка уполномоченный орган уведомляет заявителя».

1.2.3. Подпункт 12.1 пункта 12 раздела II изложить в следующей редакции:

«12.1. Исчерпывающий перечень оснований для приостановления в предоставлении муниципальной услуги, установленных пунктом 6 статьи 39.15 Земельного кодекса:

– в случае, если на дату поступления в уполномоченный орган заявления о предварительном согласовании предоставления земельного участка, образование которого предусмотрено приложенной к этому заявлению схемой расположения земельного участка, на рассмотрении такого органа находится представленная ранее другим лицом схема расположения земельного участка и местоположение земельных участков, образование которых предусмотрено этими схемами, частично или полностью совпадает, уполномоченный орган принимает решение о приостановлении срока рассмотрения поданного позднее заявления о предварительном согласовании предоставления земельного участка и направляет принятое решение заявителю».

1.2.4. Подпункт 2 пункта 4.3 раздела III изложить в следующей редакции:

«2) При наличии оснований для приостановления рассмотрения заявления, установленных подпунктом 12.1 раздела II настоящего административного регламента, либо оснований для продления срока рассмотрения заявления в соответствии со статьей 3.5 Закона от 25.10.2001 № 137-ФЗ:

– готовит проект письма о приостановлении либо продлении срока рассмотрения заявления и передает его на подпись руководителю ДИЗО;

– подписанное письмо о приостановлении либо продлении срока рассмотрения заявления в течении двух дней с момента регистрации направляет заявителю на адрес электронной почты, указанный в заявлении, либо почтовым отправлением на почтовый адрес, указанный в заявлении;

– передает письмо о приостановлении либо продлении срока рассмотрения заявления и результат направления заявителю специалисту, ответственному за проверку, регистрацию заявления, формирование и направление межведомственных запросов для добавления скан-образов указанных документов в ведомственную информационную систему».

1.2.5. Абзац первый пункта 6 раздела III изложить в следующей редакции:

«6. Возврат невостребованных документов в рамках предоставления муниципальной услуги.

Невостребованные результаты предоставления муниципальной услуги при поступлении в ДИЗО из МФЦ в связи с истечением срока хранения, установленного Соглашением о взаимодействии между автономным учреждением Ханты-Мансийского автономного округа – Югры «Многофункциональный центр предоставления государственных и муниципальных услуг Югры» и Администрацией города Сургута, а также почтовым отправлением в связи с истечением срока хранения, установленного приказом Министерства связи и массовых коммуникаций Российской Федерации от 31.07.2014 № 234 «Об утверждении Правил оказания услуг почтовой связи» хранятся в ДИЗО согласно Номенклатуре дел».

1.2.6. Приложение к административному регламенту предоставления муниципальной услуги «Предварительное согласование предоставления земельного участка» считать приложением 1 к административному регламенту предоставления муниципальной услуги «Предварительное согласование предоставления земельного участка».

1.2.7. Дополнить приложением 2 к административному регламенту предоставления муниципальной услуги «Предварительное согласование предоставления земельного участка» согласно приложению к настоящему постановлению.

2. Управлению массовых коммуникаций разместить настоящее постановление на официальном портале Администрации города: www.admsurgut.ru.

3. Муниципальному казенному учреждению «Наш город» опубликовать настоящее постановление в газете «Сургутские ведомости».

4. Настоящее постановление вступает в силу после его официального опубликования.

5. Контроль за выполнением постановления возложить на заместителя Главы города, курирующего сферу городского хозяйства, природопользования и экологии, управления земельными ресурсами городского округа и имуществом, находящимися в муниципальной собственности.

Глава города А.С. Филатов

Приложение к постановлению Администрации города от 19.01.2022 № 364

Приложение № 2
к административному регламенту
предоставления муниципальной услуги
«Предварительное согласование
предоставления земельного участка»

Примерная (рекомендуемая) форма заявления
в департамент имущественных и земельных отношений
(в Администрацию города Сургута)

от _____
(фамилия, имя и (при наличии) отчество,
_____
реквизиты документа, удостоверяющего личность
_____
для физического лица; наименование юридического лица)

Место жительства (место нахождения):
_____
_____

Заявление
о предварительном согласовании предоставления земельного участка
(в соответствии со статьей 3.7 Закона от 25.10.2001 № 137-ФЗ)

Прошу предварительно согласовать предоставление земельного участка (части земельного участка) с кадастровым номером (при наличии): _____
_____
(в случае, если границы подлежат уточнению)

Площадь земельного участка: _____.

Адрес земельного участка: _____.

Дополнительно сообщаю следующую информацию:

1. Реквизиты решения об утверждении проекта межевания территории (если образование испрашиваемого земельного участка предусмотрено указанным проектом) _____
_____.

2. Кадастровый номер исходного земельного участка или земельных участков, из которых в соответствии с проектом межевания территории, со схемой расположения земельного участка предусмотрено образование испрашиваемого земельного участка (в случае, если сведения о таких земельных участках внесены в государственный кадастр недвижимости)_____.

3. Вид права _____.

4. Вид разрешённого использования (код) _____.

5. Цель использования земельного участка
_____
_____.

6. Настоящим сообщаю, что гараж возведен до дня введения в действие Градостроительного кодекса РФ (до 30.12.2004) _____ (подпись).

7. Реквизиты решения об изъятии земельного участка для государственных или муниципальных нужд (в случае, если земельный участок предоставляется взамен земельного участка, изымаемого для государственных или муниципальных нужд) _____.

8. Реквизиты решения об утверждении документа территориального планирования и (или) проекта планировки территории (в случае, если земельный участок предоставляется для размещения объектов, предусмотренных указанными документом и (или) проектом)
_____.

9. Информация о ликвидации гаражного кооператива или исключение кооператива из ЕГРЮЛ
_____.

10. Почтовый адрес и (или) адрес электронной почты для связи с заявителем
_____.

В соответствии с пунктом 12 статьи 39.15 Земельного кодекса Российской Федерации даю согласие о предварительном согласовании предоставления земельного участка, который предстоит образовать, в соответствии с иной схемой расположения земельного участка, отличающейся от прилагаемой к настоящему заявлнию_____
_____ подпись.

К заявлению прилагаю:

В случае, предусмотренном пп.1 п 2. ст. 3.7 Закона от 25.10.2001 № 137-ФЗ:

– документ о предоставлении или ином выделении гражданину земельного участка либо о возникновении у гражданина права на использование такого земельного участка по иным основаниям;

– схема расположения земельного участка на кадастровом плане территории (далее - схема расположения земельного участка) в случае, если испрашиваемый земельный участок предстоит образовать и отсутствует проект межевания территории, в границах которой предстоит образовать такой земельный участок;

– документ, подтверждающий полномочия представителя заявителя в случае, если с заявлением обращается представитель заявителя.

В случае отсутствия у гражданина документа, подтверждающего предоставление или иное выделение ему земельного участка либо возникновение у него права на использование такого земельного участка по иным основаниям, к заявлению может быть приложен один или несколько из следующих документов:

– заключенные до дня введения в действие Градостроительного кодекса Российской Федерации договор о подключении (технологическом присоединении) гаража к сетям инженерно-технического обеспечения, и (или) договор о предоставлении коммунальных услуг в связи с использованием гаража, и (или) документы, подтверждающие исполнение со стороны гражданина обязательств по оплате коммунальных услуг;

– документ, подтверждающий проведение государственного технического учета и (или) технической инвентаризации гаража до 01 января 2013 года в соответствии с требованиями законодательства, действовавшими на момент таких учета и (или) инвентаризации, в котором имеются указания на заявителя в качестве правообладателя гаража либо заказчика изготовления указанного документа и на год его постройки, указывающий на возведение гаража до дня введения в действие Градостроительного кодекса Российской Федерации.

В случае, предусмотренном пп. 2 п. 2. ст. 3.7 Закона от 25.10.2001 № 137-ФЗ:

– документ, подтверждающий предоставление или иное выделение земельного участка, из которого образован или должен быть образован испрашиваемый земельный участок, гаражному кооперативу либо иной организации, при которой был организован гаражный кооператив, для гаражного строительства и (или) размещения гаражей, или документ, подтверждающий приобретение указанными кооперативом либо организацией права на использование такого земельного участка по иным основаниям;

– решение общего собрания членов гаражного кооператива о распределении гражданину гаража и (или) указанного земельного участка либо иной документ, устанавливающий такое распределение, и (или) документ, выданный гаражным кооперативом, подтверждающий выплату таким гражданином пая (паевого взноса), в том числе без указания на то, что выплата такого пая (паевого взноса) является полной, и (или) подтверждающий факт осуществления строительства гаража данным кооперативом или указанным гражданином;

– схема расположения земельного участка (в случае, если испрашиваемый земельный участок предстоит образовать и отсутствует проект межевания территории, в границах которой предстоит образовать такой земельный участок);

– документ, подтверждающий полномочия представителя заявителя (в случае, если с заявлением обращается представитель заявителя);

- выписка из единого государственного реестра юридических лиц о гаражном кооперативе, членом которого является заявитель.

_____ Дата, подпись
(для физических лиц)

Документы, являющиеся результатом предоставления муниципальной услуги, прошу выдать (направить):

- в виде бумажного документа, который получу непосредственно при личном обращении в МФЦ;
- в виде бумажного документа, который должен быть направлен уполномоченным органом посредством почтового отправления;
- в виде электронного документа, который должен быть направлен уполномоченным органом посредством электронной почты (в дополнение к указанному способу выдачи в заявлении либо исходя из способа подачи заявления).

Дата, подпись _____
(для физических лиц)

Согласие на обработку персональных данных (для физических лиц)

В соответствии с требованиями статьи 9 Федерального закона от 27.07.2006 № 152-ФЗ «О персональных данных» даю согласие Администрации города, город Сургут, улица Энгельса, дом 8, на обработку и передачу моих персональных данных, включающих: фамилию, имя, отчество, пол, дату рождения, адрес проживания (прописки), реквизиты документа, удостоверяющего личность, реквизиты документа, подтверждающего полномочия представителя, контактный телефон, а также любых других персональных данных.

Вышеуказанные персональные данные предоставляю для обработки в целях обеспечения соблюдения в отношении меня законодательства Российской Федерации в сфере земельных отношений, связанных с оформлением прав на земельные участки для реализации полномочий, возложенных действующим законодательством на Администрацию города Сургута.

Предоставляю Администрации города Сургута право осуществлять все действия (операции) с моими персональными данными, включая сбор, систематизацию, накопление, хранение, обновление, изменение, использование, передачу, обезличивание, блокирование, уничтожение. Администрация города Сургута вправе обрабатывать мои персональные данные посредством внесения их в электронную базу данных, включения в списки (реестры) и отчетные формы, предусмотренные документами, регламентирующими предоставление отчетных данных (документов).

Настоящее согласие действует бессрочно. Данное согласие может быть отозвано в любой момент по моему письменному заявлению. Я подтверждаю, что, давая такое согласие, я действую по собственной воле и в своих интересах.

Ф.И.О. заявителя (представителя) _____

Подпись заявителя (представителя) _____

Дата _____

ПОСТАНОВЛЕНИЕ Администрации города № 87 от 11.01.2022

О внесении изменения в постановление Администрации города от 28.08.2017 № 7556 «Об утверждении порядка определения объема и предоставления субсидии на создание условий для осуществления присмотра и ухода за детьми, содержания детей в некоммерческих организациях, не являющихся государственными (муниципальными) учреждениями, осуществляющих образовательную деятельность по реализации образовательных программ дошкольного образования»

В соответствии со статьей 78.1 Бюджетного кодекса Российской Федерации, Уставом муниципального образования городской округ Сургут Ханты- Мансийского автономного округа – Югры, распоряжением Администрации города от 30.12.2005 № 3686 «Об утверждении Регламента Администрации города»:

1. Внести в постановление Администрации города от 28.08.2017 № 7556 «Об утверждении порядка определения объема и предоставления субсидии на создание условий для осуществления присмотра и ухода за детьми, содержания детей в некоммерческих организациях, не являющихся государственными (муниципальными) учреждениями, осуществляющих образовательную деятельность по реализации образовательных программ дошкольного образования» (с изменениями от 21.02.2018 № 1258, 07.08.2018 № 5941, 25.12.2018 № 10170, 05.02.2019 № 732, 28.03.2019 № 2090, 13.01.2020 № 91, 13.02.2020 № 1064, 09.02.2021 № 919, 31.05.2021 № 4325, 05.08.2021 № 6722) изменение, изложив пункт 8 раздела II приложения к постановлению в следующей редакции:

«8. Перечисление субсидии осуществляется уполномоченным органом не реже одного раза в месяц в соответствии с объемами и сроками, установленными соглашением, на счет, открытый получателем субсидии в кредитной организации в соответствии с требованиями, установленными законодательством Российской Федерации».

2. Управлению массовых коммуникаций разместить настоящее постановление на официальном портале Администрации города: www.admsurgut.ru.

3. Муниципальному казенному учреждению «Наш город» опубликовать настоящее постановление в газете «Сургутские ведомости».

4. Настоящее постановление вступает в силу с 01.01.2022.

5. Контроль за выполнением постановления возложить на заместителя Главы города, курирующего социальную сферу.

Глава города А.С. Филатов

ОНЛАЙН-ВСТРЕЧА С ЖИТЕЛЯМИ ГОРОДА ПО ВОПРОСАМ КАПРЕМОНТА ПРОЙДЕТ 28 ЯНВАРЯ

28 января 2022 года в 14.30
Югорский фонд капитального ремонта проведет онлайн-встречу с собственниками помещений в многоквартирных домах. Жители города смогут задать вопросы, связанные с проведением капремонта и контролем качества работ.

Онлайн-конференция будет проводиться на площадке **Zoom.us**.
Присоединиться к ней можно с компьютера или смартфона, введя на сайте zoom.us **идентификатор конференции 822 1119 0733 и код доступа 999175**.

Список многоквартирных домов, в которых выполнялись работы в 2021 году, а также планируются работы в 2022 году

2021 год

п. Лунный, д. 1
пр-кт. Комсомольский, д. 25
пр-кт. Комсомольский, д. 27/1
пр-кт. Комсомольский, д. 31
пр-кт. Ленина, д. 35
пр-кт. Ленина, д. 35/1
пр-кт. Ленина, д. 39/1
пр-кт. Ленина, д. 52
пр-кт. Ленина, д. 54
пр-кт. Ленина, д. 56
пр-кт. Ленина, д. 65/3
пр-кт. Ленина, д. 67
пр-кт. Ленина, д. 72*
пр-кт. Мира, д. 24
пр-кт. Мира, д. 28
пр-кт. Мира, д. 30/1
пр-кт. Мира, д. 32
пр-кт. Мира, д. 35
пр-кт. Мира, д. 35, КОРП 1
пр-кт. Мира, д. 35, КОРП 2
пр-кт. Мира, д. 35, КОРП 3
пр-кт. Мира, д. 36
пр-кт. Мира, д. 36/1
пр-кт. Мира, д. 36/2
пр-кт. Мира, д. 37
пр-кт. Мира, д. 37/1
пр-кт. Мира, д. 37, КОРП 2
пр-кт. Мира, д. 8
пр-кт. Набережный, д. 68
пр-кт. Набережный, д. 70
пр-кт. Набережный, д. 72
проезд Дружбы, д. 15
проезд Дружбы, д. 17
проезд Дружбы, д. 6
проезд Дружбы, д. 8
проезд Мунарева, д. 4
проезд Первопроходцев, д. 1
проезд Первопроходцев, д. 10
проезд Первопроходцев, д. 11/1
ул. 30 лет Победы, д. 28
ул. 30 лет Победы, д. 54*
ул. 50 лет ВЛКСМ, д. 2/1
ул. 50 лет ВЛКСМ, д. 3
ул. Бажова, д. 13
ул. Бажова, д. 29
ул. Бажова, д. 31
ул. Бахилова, д. 9А
ул. Быстринская, д. 18/1
ул. Быстринская, д. 22/1
ул. Гагарина, д. 24
ул. Гагарина, д. 26
ул. Генерала Иванова, д. 7
ул. Григория Кукуевицкого, д. 12
ул. Григория Кукуевицкого, д. 12/1
ул. Григория Кукуевицкого, д. 12/2
ул. Григория Кукуевицкого, д. 5/3
ул. Губкина, д. 21
ул. Декабристов, д. 7/1
ул. Декабристов, д. 7/2
ул. Дзержинского, д. 14А
ул. Дзержинского, д. 14Б
ул. Дзержинского, д. 14В
ул. Дзержинского, д. 16А
ул. Дзержинского, д. 16Б
ул. Дзержинского, д. 24
ул. Крылова, д. 21
ул. Крылова, д. 23
ул. Ленинградская, д. 1
ул. Ленинградская, д. 3
ул. Магистральная, д. 26
ул. Магистральная, д. 28
ул. Магистральная, д. 32
ул. Магистральная, д. 34
ул. Маяковского, д. 16
ул. Маяковского, д. 18
ул. Маяковского, д. 39
ул. Мелик-Карамова, д. 64
ул. Мелик-Карамова, д. 66
ул. Мелик-Карамова, д. 72
ул. Мелик-Карамова, д. 76в
ул. Нагорная, д. 3
ул. Островского, д. 18
ул. Островского, д. 20
ул. Островского, д. 22
ул. Островского, д. 24
ул. Островского, д. 26
ул. Островского, д. 28
ул. Островского, д. 4
ул. Островского, д. 40
ул. Островского, д. 42
ул. Островского, д. 44
ул. Островского, д. 46
ул. Просвещения, д. 27
ул. Просвещения, д. 33
ул. Просвещения, д. 35
ул. Просвещения, д. 37
ул. Просвещения, д. 41
ул. Просвещения, д. 42
ул. Просвещения, д. 43
ул. Просвещения, д. 47
ул. Просвещения, д. 48
ул. Профсоюзов, д. 34
ул. Профсоюзов, д. 42
ул. Пушкина, д. 1
ул. Пушкина, д. 15
ул. Пушкина, д. 16
ул. Пушкина, д. 17
ул. Пушкина, д. 18
ул. Пушкина, д. 19
ул. Пушкина, д. 21
ул. Пушкина, д. 22
ул. Пушкина, д. 23
ул. Пушкина, д. 25
ул. Пушкина, д. 25А
ул. Пушкина, д. 27
ул. Пушкина, д. 29
ул. Пушкина, д. 33
ул. Пушкина, д. 5
ул. Пушкина, д. 7
ул. Пушкина, д. 8
ул. Пушкина, д. 8/1
ул. Пушкина, д. 8/2
ул. Пушкина, д. 8/3
ул. Республики, д. 65
ул. Республики, д. 69
ул. Республики, д. 71
ул. Федорова, д. 59
ул. Федорова, д. 61
ул. Федорова, д. 67
ул. Федорова, д. 69
ул. Энергетиков, д. 26
ул. Энергетиков, д. 41
ул. Энергетиков, д. 43
ул. Энергетиков, д. 5
ул. Энергетиков, д. 7
ул. Энтузиастов, д. 40
ул. Энтузиастов, д. 69
ул. Энтузиастов, д. 8
ул. Югорская, д. 5/2

2022 год

п. Лунный, д. 1
пр-кт. Комсомольский, д. 27
пр-кт. Ленина, д. 27
пр-кт. Ленина, д. 29
пр-кт. Ленина, д. 30
пр-кт. Ленина, д. 33
пр-кт. Ленина, д. 36
пр-кт. Ленина, д. 58
пр-кт. Ленина, д. 67
пр-кт. Мира, д. 14
пр-кт. Мира, д. 24
пр-кт. Мира, д. 28
пр-кт. Мира, д. 30/1
пр-кт. Мира, д. 31
пр-кт. Мира, д. 32
пр-кт. Мира, д. 34/1
пр-кт. Мира, д. 35, КОРП 1
пр-кт. Мира, д. 35, КОРП 2
пр-кт. Мира, д. 4
пр-кт. Мира, д. 6
пр-кт. Набережный, д. 12/1
пр-кт. Набережный, д. 14
пр-кт. Набережный, д. 46
пр-кт. Набережный, д. 66
проезд Дружбы, д. 10
проезд Первопроходцев, д. 1
проезд Первопроходцев, д. 10
проезд Первопроходцев, д. 11/1
проезд Первопроходцев, д. 14/1
ул. 30 лет Победы, д. 9А
ул. 50 лет ВЛКСМ, д. 11
ул. 50 лет ВЛКСМ, д. 11А
ул. 50 лет ВЛКСМ, д. 2/1
ул. 50 лет ВЛКСМ, д. 3
ул. 50 лет ВЛКСМ, д. 4
ул. 50 лет ВЛКСМ, д. 4/1
ул. 50 лет ВЛКСМ, д. 5А
ул. 50 лет ВЛКСМ, д. 6А
ул. 50 лет ВЛКСМ, д. 6Б
ул. 50 лет ВЛКСМ, д. 9
ул. 60 лет Октября, д. 2
ул. Бажова, д. 29
ул. Бажова, д. 31
ул. Высоковольтная, д. 2
ул. Гагарина, д. 24
ул. Гагарина, д. 26
ул. Грибоедова, д. 11
ул. Грибоедова, д. 13
ул. Григория Кукуевицкого, д. 10/4
ул. Григория Кукуевицкого, д. 10/5
ул. Григория Кукуевицкого, д. 12
ул. Григория Кукуевицкого, д. 12/2
ул. Григория Кукуевицкого, д. 5/3
ул. Губкина, д. 21
ул. Декабристов, д. 1
ул. Декабристов, д. 3
ул. Декабристов, д. 5
ул. Декабристов, д. 7
ул. Дзержинского, д. 10
ул. Дзержинского, д. 24
ул. Дзержинского, д. 4
ул. Дзержинского, д. 4/1
ул. Дзержинского, д. 6
ул. Дзержинского, д. 6/1
ул. Дзержинского, д. 8Б
ул. Крылова, д. 21
ул. Крылова, д. 23
ул. Лермонтова, д. 6/2
ул. Магистральная, д. 28
ул. Магистральная, д. 32
ул. Магистральная, д. 34
ул. Магистральная, д. 36
ул. Майская, д. 10
ул. Майская, д. 4
ул. Майская, д. 6
ул. Майская, д. 8
ул. Маяковского, д. 16
ул. Маяковского, д. 18
ул. Маяковского, д. 27/1
ул. Маяковского, д. 37
ул. Маяковского, д. 39
ул. Мелик-Карамова, д. 60
ул. Мелик-Карамова, д. 66
ул. Мелик-Карамова, д. 72
ул. Мелик-Карамова, д. 74Б
ул. Мелик-Карамова, д. 76
ул. Мелик-Карамова, д. 78
ул. Нагорная, д. 11
ул. Нагорная, д. 9
ул. Островского, д. 18
ул. Островского, д. 20
ул. Островского, д. 22
ул. Островского, д. 24
ул. Островского, д. 26
ул. Островского, д. 28
ул. Островского, д. 30
ул. Островского, д. 30А
ул. Островского, д. 32
ул. Островского, д. 34
ул. Островского, д. 38
ул. Островского, д. 4
ул. Островского, д. 40
ул. Островского, д. 42
ул. Островского, д. 44
ул. Островского, д. 46
ул. Привокзальная, д. 10
ул. Привокзальная, д. 4
ул. Привокзальная, д. 6
ул. Просвещения, д. 33
ул. Просвещения, д. 35
ул. Просвещения, д. 39
ул. Просвещения, д. 41
ул. Просвещения, д. 44
ул. Просвещения, д. 47
ул. Просвещения, д. 48
ул. Просвещения, д. 49
ул. Профсоюзов, д. 34
ул. Профсоюзов, д. 42
ул. Пушкина, д. 1
ул. Пушкина, д. 15
ул. Пушкина, д. 16
ул. Пушкина, д. 17
ул. Пушкина, д. 18
ул. Пушкина, д. 19
ул. Пушкина, д. 21
ул. Пушкина, д. 22
ул. Пушкина, д. 23
ул. Пушкина, д. 25
ул. Пушкина, д. 25А
ул. Пушкина, д. 27
ул. Пушкина, д. 29
ул. Пушкина, д. 33
ул. Пушкина, д. 7
ул. Пушкина, д. 8
ул. Пушкина, д. 8/1
ул. Пушкина, д. 8/2
ул. Пушкина, д. 8/3
ул. Республики, д. 65
ул. Республики, д. 69
ул. Студенческая, д. 11
ул. Студенческая, д. 13
ул. Студенческая, д. 17
ул. Студенческая, д. 21
ул. Толстого, д. 16
ул. Толстого, д. 28
ул. Федорова, д. 59
ул. Федорова, д. 61
ул. Федорова, д. 65
ул. Федорова, д. 67
ул. Энергетиков, д. 11
ул. Энергетиков, д. 29
ул. Энергетиков, д. 9
ул. Энтузиастов, д. 39

Югорский фонд капитального ремонта

СГМУП «ГОРВОДОКАНАЛ» УВЕДОМЛЯЕТ:

УВАЖАЕМЫЕ АБОНЕНТЫ!

Сургутское городское муниципальное унитарное предприятие «Горводоканал» (далее-РСО) на основании ст.157.2 Жилищного кодекса РФ, уведомляет Вас:

– об одностороннем отказе от исполнения договора холодного водоснабжения и водоотведения № 8085-19 от 26.11.2018 года (далее - Договор) в связи с наличием за ООО УК «ДЕЗ ЦЖР» задолженности в размере, превышающем две среднемесячные величины обязательств по оплате по договору ресурсоснабжения;

– и переходе с 1 февраля 2022 года к непосредственному предоставлению коммунальных услуг холодного водоснабжения и водоотведения собственникам и нанимателям помещений в многоквартирных домах по адресам, согласно Приложения № 1.

Заключить договор можно следующими способами:

1. на официальном сайте СГМУП «Горводоканал» по адресу в сети Интернет: **https://gvk86.ru** в разделе «ФИЗИЧЕСКИМ ЛИЦАМ» – «ДОГОВОРЫ»;

2. по адресу местонахождения управления реализации: г. Сургут, **ул. Дзержинского, д. 7/2** (согласно графику приема документов). При себе необходимо иметь следующие документы:
– копию документа, подтверждающего право собственности (пользования) помещением;
– копию паспорта собственника (нанимателя) жилого помещения;
– копию ИНН/СНИЛС;
– справку с места жительства (при наличии);
– копии паспортов на индивидуальные (квартирные) приборы учета.

Для абонентов, которые не обратились в СГМУП «Горводоканал» для заключения договора, такой договор будет считаться заключенным с 01.02.2022г. в силу пункта 6 Правил предоставления коммунальных услуг собственникам и пользователям помещений жилых домов, утв. Постановлением Правительства РФ от 06.05.2011 № 354, путем совершения потребителем действий, свидетельствующих о его намерении потреблять коммунальные услуги или о фактическом потреблении таких услуг (конклюдентные действия).

Собственникам и нанимателям помещений в указанных многоквартирных домах согласно Приложению № 1, начиная **с 1 февраля 2022 года:**

– необходимо ежемесячно в период **с 20 по 25 число** текущего месяца включительно снимать **показания приборов** учета и передавать их в СГМУП «Горводоканал»:
– на официальном сайте СГМУП «ГВК» в разделе «Физическим лицам»;
– по телефону горячей линии 8 800 2222 184.

– необходимо вносить плату за коммунальные услуги, предоставленные СГМУП «Горводоканал», в срок **до 10 числа** месяца, следующего за истекшим по следующим реквизитам:
Сургутское городское муниципальное унитарное предприятие «Горводоканал»;
ИНН 8602016725, КПП 860201001, ОГРН 1028600592470, ОКТМО 71876000, ОКПО 49835377,
р/счет 407 02 810 967 17 000 77 73 в Сургутском отделении №5940 Западно-Сибирском банке ПАО «Сбербанк» г. Тюмень, к\счет 3010 1810 8000 0000 0651, БИК 047102651.

Адрес местонахождения
Управления реализации
СГМУП «Горводоканал:
ул. Дзержинского, 7/2,
тел. 8(3462) 55-04-41 доб. 2,
ф.8(3462) 35-53-45,
эл. почта:
sale.department@gvk86.ru

Часы работы: понедельник, среда, пятница с **9.00** до **17.00;** вторник, четверг с **14.00** до **17.00** перерыв с 13.00 до 14.00;
Управление реализации СГМУП «Горводоканал»
Тел. 8 (3462) 55-04-41 доб. 9 422#
Тел. 8 (3462) 55-04-41 доб. 9 421#
Тел. 8 (3462) 55-04-41 доб. 9 424#
Тел. 8 (3462) 55-01-17

График приема документов для заключения договоров в управлении реализации по адресу: г. Сургут, ул. Дзержинского, д. 7/2

Дата	Адрес:
10.01.2022 г.	ул. 30 лет Победы д. 24; ул. 60 лет Октября д. 2,3,4,8,10 ,12, 14, 18, 20; ул. Артёма д.1,4,5,6,10, 12, 13, 14, 16, 22, 22а, 24, 28, 32, 34, 36, 38.
11.01.2022 г.	ул. Аэрофлотская д.13, 15, 17, 21, 36, 38.
12.01.2022 г.	ул. Бажова д.1,10, 12, 13, 14, 15, 17.
13.01.2022 г.	ул. Бажова д.5,7,9, 19, 20, 21, 22, 23.
14.01.2022 г.	ул. Бахилова д.3; ул. Восход д. 1, 17, 21; ул. Грибоедова д.3,4, 4/1, 4/2, 11.
17.01.2022 г.	ул. Грибоедова д.5,8,9; ул. Григория Кукуевицкого д.10, 10/1, 10/2, 10/4, 10/5.
18.01.2022 г.	ул. Григория Кукуевицкого д.2,4, 12, 12/1, 12/2, 20.
19.01.2022 г.	ул. Григория Кукуевицкого д.5/3, 6/3, 8/1, 9, 9/1; ул. Губкина д.14,15.
20.01.2022 г.	ул. Губкина д.16,18,21; ул. Декабристов д. 1, 2, 12, 12/1, 14.
21.01.2022 г.	ул. Декабристов д. 3,5,6,7, 7/1, 7/2; ул. Дзержинского д. 1,10.
24.01.2022 г.	ул. Дзержинского д. 12, 13, 13/1, 14 а, 14 б, 14 в, 15.
25.01.2022 г.	ул. Дзержинского д. 2, 2/1, 16 а, 16 б, 16 в, 18, 24.
26.01.2022 г.	ул. Дзержинского д. 3/2, 3/3, 3 а, 3 б, 4, 4/1, 6/1, 6/2.
27.01.2022 г.	ул. Дзержинского д. 6, 7/1, 7/2, 7/3.
28.01.2022 г.	ул. Дзержинского д. 8, 8 а, 8 б, 9/1, 9/2.
31.01.2022 г.	пер. Дорожный д.1,2,3,7,8,10,11,12,13,14,15,16,17,18,19,20,21,22,23,24,25,26,27,28,29, 30,31,32,33,34,35; ул. Загородная д.1,3.
01.02.2022 г.	ул. Красная д.18; ул. Крылова д.15, 17, 19, 21, 25, 27, 35, 37.
02.02.2022 г.	ул. Крылова д. 41, 41/1, 43, 43/1, 45.
03.02.2022 г.	ул. Крылова д. 7, 7/1, 7/2; пр-кт Ленина д. 15, 25, 35, 37, 37/1, 37/2.
04.02.2022 г.	пр-кт Ленина д. 39, 39/1, 41, 45, 49, 50.
05.02.2022 г.	пр-кт Ленина д. 52, 53, 54.
07.02.2022 г.	пр-кт Ленина д. 55, 56, 58; ул. Ленинградская д.1, 10 а, 15.
08.02.2022 г.	ул. Ленинградская д. 3,4,7,17; ул. Линейная д.15/1; Лунный д.1; ул. Магистральная д. 10, 22, 22 а, 24.
09.02.2022 г.	ул. Магистральная д. 26, 28, 32, 34, 36; ул. Майская д.10.
10.02.2022 г.	ул. Майская д. 4, 6, 8, 14, 20, 24.
11.02.2022 г.	проезд Марии Поливановой д. 1, 2, 3, 4, 5, 7, 10, 11, 13; ул. Мечникова д. 2, 4, 6, 8; пр-кт Мира д. 4, 12, 14.
12.02.2022 г.	пр-кт Мира д. 4/1, 6, 8, 44; проезд Молодежный д. 3, 4, 5, 6, 9; пр-кт Набережный д. 12, 12/1.
14.02.2022 г.	пр-кт Набережный д. 2, 14, 17, 17/1, 17/2.
15.02.2022 г.	пр-кт Набережный д. 4, 4 б, 20, 26, 38, 38/1, 40, 44, 44/1, 44/2, 46, 48, 50,51,53.
16.02.2022 г.	пр-кт Набережный д. 64, 66, 68, 70, 72, 74, 76, 76/1, 78, 80.
17.02.2022 г.	ул. Нефтяников д. 2, 10, 10/1, 11, 11 а, 12, 12 а, 13, 14, 16, 17, 18, 19, 21, 23, 25, 27.
18.02.2022 г.	ул. Нефтяников д.3, 4/1, 5, 6/1, 7 а, 8/1, 9 а, 29 а ; ул. Островского д.11.
21.02.2022 г.	ул. Парковая д. 22, 26; ул. Привокзальная д. 2, 10, 16, 16/1, 16/3, 18/1, 18/2, 18/3, 18/4.
22.02.2022 г.	ул. Привокзальная д. 4, 4 а, 4 б, 6, 24,26,28; ул. Рабочая д. 31/1; ул. Саянская д. 20/3; ул. Сибирская 14/1, 18/1.
24.02.2022 г.	ул. Толстого д. 16, 18, 22, 24, 26, 28; ул. Трубная д. 5/1, 5/2, 5/3.
25.02.2022 г.	ул. Флегонта Показаньева д. 4, 6; ул. Шушенская д.15; ул. Энергостроителей д. 2, 7; ул. Энтузиастов д. 1, 3, 17, 19, 37, 39.
28.02.2022 г.	ул. Энтузиастов д. 6, 8, 40, 41, 42, 43 а, 44, 45, 47, 51, 53 ул. Юности д. 17/1.

ИНФОРМАЦИЯ

о проведении бесплатной вакцинации непродуктивных животных (собак, кошек) против бешенства в целях профилактики и борьбы с заразными болезнями общими для человека и животных,а также сохранения благополучной эпизоотической и эпидемиологической ситуации на территории города

Вакцинация животных проводится в БУ «Ветеринарный центр» в городе Сургуте по адресу: г. Сургут, **ул. Профсоюзов, д. 29/1** с понедельника по субботу, с **09.00** до **17.00** (перерыв с 13:00 до 14:00) без предварительной записи.

Управление по делам гражданской обороны и чрезвычайным ситуациям

ПОСТАНОВЛЕНИЕ Администрации города № 194 от 14.01.2022

Об определении границ прилегающих территорий, на которых не допускается розничная продажа алкогольной продукции и розничная продажа алкогольной продукции при оказании услуг общественного питания на территории города Сургута, и о признании утратившими силу некоторых муниципальных правовых актов

В соответствии с Федеральным законом от 22.11.1995 № 171-ФЗ «О государственном регулировании производства и оборота этилового спирта, алкогольной и спиртосодержащей продукции и об ограничении потребления (распития) алкогольной продукции», Федеральным законом от 06.10.2003 № 131-ФЗ «Об общих принципах организации местного самоуправления в Российской Федерации», постановлением Правительства Российской Федерации от 23.12.2020 № 2220 «Об утверждении Правил определения органами местного самоуправления границ прилегающих территорий, на которых не допускается розничная продажа алкогольной продукции и розничная продажа алкогольной продукции при оказании услуг общественного питания», Законом Ханты-Мансийского автономного округа – Югры от 16.06.2016 № 46-оз «О регулировании отдельных вопросов в области оборота этилового спирта, алкогольной и спиртосодержащей продукции в Ханты-Мансийском автономном округе – Югре», Уставом муниципального образования городской округ Сургут Ханты-Мансийского автономного округа – Югры, распоряжением Администрации города от 30.12.2005 № 3686 «Об утверждении Регламента Администрации города»:

1. Определить границы прилегающих территорий, на которых не допускается розничная продажа алкогольной продукции и розничная продажа алкогольной продукции при оказании услуг общественного питания:

1.1. К зданиям, строениям, сооружениям, помещениям, находящимся во владении и (или) пользовании образовательных организаций (за исключением организаций дополнительного образования, организаций дополнительного профессионального образования), а также к зданиям, строениям, сооружениям, помещениям, находящимся во владении и (или) пользовании организаций, осуществляющих обучение несовершеннолетних:

– при наличии обособленной территории – окружностью с радиусом 50 метров от входов для посетителей на обособленную территорию;

– при отсутствии обособленной территории – окружностью с радиусом 65 метров от входов для посетителей в здание, строение, сооружение, помещение.

1.2. К зданиям, строениям, сооружениям, помещениям, находящимся во владении и (или) пользовании юридических лиц независимо от организационно-правовой формы и индивидуальных предпринимателей, осуществляющих в качестве основного (уставного) вида деятельности медицинскую деятельность или осуществляющих медицинскую деятельность наряду с основной (уставной) деятельностью на основании лицензии, выданной в порядке, установленном законодательством Российской Федерации, за исключением видов медицинской деятельности по перечню, утвержденному Правительством Российской Федерации:

– при наличии обособленной территории – окружностью с радиусом 20 метров от входов для посетителей на обособленную территорию;

– при отсутствии обособленной территории – окружностью с радиусом 26 метров от входов для посетителей в здание, строение, сооружение, помещение.

1.3. К спортивным сооружениям, которые являются объектами недвижимости и права на которые зарегистрированы в установленном порядке:

– при наличии обособленной территории – окружностью с радиусом 50 метров от входов для посетителей на обособленную территорию;

– при отсутствии обособленной территории – окружностью с радиусом 65 метров от входов для посетителей в спортивное сооружение.

1.4. К боевым позициям войск, полигонам, узлам связи, к расположениям воинских частей, к специальным технологическим комплексам, к зданиям и сооружениям, предназначенным для управления войсками, размещения и хранения военной техники, военного имущества и оборудования, испытания вооружения, а также к зданиям и сооружениям производственных и научно-исследовательских организаций Вооруженных Сил Российской Федерации, других войск, воинских формирований и органов, обеспечивающих оборону и безопасность Российской Федерации; к вокзалам, к аэропортам; к местам нахождения источников повышенной опасности, определяемых органами государственной власти Ханты-Мансийского автономного округа – Югры:

– при наличии обособленной территории – окружностью с радиусом 50 метров от входов для посетителей на обособленную территорию;

– при отсутствии обособленной территории – окружностью с радиусом 65 метров от входов для посетителей в здание, строение, сооружение, помещение.

2. В целях настоящего постановления под обособленной территорией понимается территория, границы которой обозначены ограждением (объектами искусственного происхождения), прилегающая к зданию (строению, сооружению), в котором расположены организации и (или) объекты, указанные в пункте 1.

3. Установить, что прилегающая территория, на которой не допускается розничная продажа алкогольной продукции при оказании услуг общественного питания, включает обособленную территорию (при наличии таковой).

4. Определить границы прилегающих территорий к многоквартирным домам, на которых не допускается розничная продажа алкогольной продукции в объектах общественного питания, имеющих зал обслуживания посетителей общей площадью менее 50 квадратных метров:

– расстояние, равное 30 метрам от стены многоквартирного дома по прямой линии во все стороны без учета естественных и искусственных преград.

5. Границы прилегающих территорий, на которых не допускается розничная продажа алкогольной продукции и розничная продажа алкогольной продукции при оказании услуг общественного питания, установленные подпунктами 1.1 и 1.2 пункта 1 настоящего постановления, распространяются на территории, прилегающие к зданиям, строениям, сооружениям, помещениям, в которых непосредственно осуществляются соответствующие виды деятельности.

6. Границы прилегающих территорий, на которых не допускается розничная продажа алкогольной продукции и розничная продажа алкогольной продукции при оказании услуг общественного питания, установленные пунктом 1 применяются к всем входам для посетителей на обособленную территорию, а при отсутствии обособленной территории – к всем входам для посетителей в здание, строение, сооружение, помещение, за исключением входов, которые не используются постоянно (пожарный, запасной).

7. Торговый объект или объект общественного питания считается находящимся в границах прилегающих территорий, на которых не допускается розничная продажа алкогольной продукции и розничная продажа алкогольной продукции при оказании услуг общественного питания, если вход в торговый объект или объект общественного питания (за исключением входов, которые не используются постоянно (пожарный, запасной) попадает в границы, установленные настоящим постановлением.

8. Признать утратившими силу постановления Администрации города согласно приложению.

9. Управлению массовых коммуникаций разместить настоящее постановление на официальном портале Администрации города: www.admsurgut.ru.

10. Муниципальному казенному учреждению «Наш город» опубликовать настоящее постановление в газете «Сургутские ведомости».

11. Настоящее постановление вступает в силу после его официального опубликования.

12. Контроль за выполнением постановления возложить на заместителя Главы города, курирующего сферу экономики.

Глава города А.С. Филатов

Приложение к постановлению Администрации города от 14.01.2022 № 194

Перечень постановлений Администрации города, подлежащих признанию утратившими силу

– постановление Администрации города от 05.07.2013 № 4743 «Об утверждении границ прилегающей территории к муниципальному бюджетному общеобразовательному учреждению средней общеобразовательной школе № 3, расположенной по адресу: город Сургут, улица Энтузиастов, дом 31, на которой не допускается розничная продажа алкогольной продукции»;

– постановление Администрации города от 05.07.2013 № 4744 «Об утверждении границ прилегающей территории к Сургутскому нефтяному техникуму, расположенному по адресу: город Сургут, улица Григория Кукуевицкого, дом 3, на которой не допускается розничная продажа алкогольной продукции»;

– постановление Администрации города от 05.07.2013 № 4745 «Об утверждении границ прилегающей территории к Сургутскому институту нефти и газа, расположенному по адресу: город Сургут, улица Энтузиастов, дом 38, на которой не допускается розничная продажа алкогольной продукции»;

– постановление Администрации города от 16.07.2013 № 5090 «Об утверждении границ прилегающей территории к спортивному комплексу «Олимпиец», расположенному по адресу: город Сургут, улица Губкина, дом 16а, на которой не допускается розничная продажа алкогольной продукции»;

– постановление Администрации города от 16.07.2013 № 5091 «Об утверждении границ прилегающей территории к Центру Медицинской Эстетики «Акватория», расположенному по адресу: город Сургут, улица Магистральная, дом 36, на которой не допускается розничная продажа алкогольной продукции»;

– постановление Администрации города от 16.07.2013 № 5104 «Об утверждении границ прилегающей территории к стоматологии «Маэстро», расположенной по адресу: город Сургут, улица Маяковского, дом 7, на которой не допускается розничная продажа алкогольной продукции»;

– постановление Администрации города от 22.07.2013 № 5282 «Об утверждении границ прилегающей территории к обществу с ограниченной ответственностью Медицинской клинике «Завет», расположенной по адресу: город Сургут, улица Югорская, дом 5/2, на которой не допускается розничная продажа алкогольной продукции»;

– постановление Администрации города от 22.07.2013 № 5283 «Об утверждении границ прилегающей территории к муниципальному автономному учреждению «Ледовый Дворец спорта», расположенному по адресу: город Сургут, улица Югорский тракт, дом 40, на которой не допускается розничная продажа алкогольной продукции»;

– постановление Администрации города от 25.07.2013 № 5390 «Об утверждении границ прилегающей территории к муниципальному бюджетному дошкольному образовательному учреждению детскому саду общеразвивающего вида с приоритетным осуществлением деятельности по познавательно-речевому направлению развития детей № 3 «Эрудит», расположенному по адресу: город Сургут, улица Чехова, дом 2, на которой не допускается розничная продажа алкогольной продукции»;

– постановление Администрации города от 25.07.2013 № 5391 «Об утверждении границ прилегающей территории к частному учреждению дополнительного образования детей «Сургутская школа изучения иностранных языков», расположенному по адресу: город Сургут, улица Югорская, дом 5/2, на которой не допускается розничная продажа алкогольной продукции»;

– постановление Администрации города от 25.07.2013 № 5392 «Об утверждении границ прилегающей территории к стоматологии «ВИТА», расположенной по адресу: город Сургут, улица Маяковского, дом 9/1, на которой не допускается розничная продажа алкогольной продукции»;

– постановление Администрации города от 25.07.2013 № 5400 «Об утверждении границ прилегающих территорий к некоторым организациям, на которых не допускается розничная продажа алкогольной продукции»;

– постановление Администрации города от 29.07.2013 № 5467 «Об утверждении границ территорий, на которых не допускается розничная продажа алкогольной продукции, прилегающих к некоторым организациям»;

– постановление Администрации города от 29.07.2013 № 5468 «Об утверждении границ территорий, на которых не допускается розничная продажа алкогольной продукции, прилегающих к некоторым организациям»;

– постановление Администрации города от 06.08.2013 № 5625 «Об утверждении границ территорий, на которых не допускается розничная продажа алкогольной продукции, прилегающих к некоторым организациям»;

– постановление Администрации города от 07.08.2013 № 5716 «Об утверждении границ прилегающих территорий к некоторым организациям, на которых не допускается розничная продажа алкогольной продукции»;

– постановление Администрации города от 12.08.2013 № 5853 «Об утверждении границ прилегающих территорий к некоторым организациям, на которых не допускается розничная продажа алкогольной продукции»;

– постановление Администрации города от 22.10.2013 № 7639 «Об утверждении границ прилегающих территорий к некоторым организациям, на которых не допускается розничная продажа алкогольной продукции»;

– постановление Администрации города от 22.10.2013 № 7640 «Об утверждении границ прилегающих территорий к некоторым организациям, на которых не допускается розничная продажа алкогольной продукции»;

– постановление Администрации города от 05.11.2013 № 8029 «Об утверждении границ прилегающих территорий к некоторым организациям, на которых не допускается розничная продажа алкогольной продукции»;

– постановление Администрации города от 07.11.2013 № 8078 «Об утверждении границ прилегающих территорий к некоторым организациям, на которых не допускается розничная продажа алкогольной продукции»;

– постановление Администрации города от 15.11.2013 № 8318 «Об утверждении границ прилегающих территорий к некоторым организациям, на которых не допускается розничная продажа алкогольной продукции»;

– постановление Администрации города от 05.12.2013 № 8791 «Об утверждении границ прилегающих территорий к некоторым организациям, на которых не допускается розничная продажа алкогольной продукции»;

– постановление Администрации города от 23.01.2014 № 449 «Об утверждении границ прилегающих территорий к некоторым организациям, на которых не допускается розничная продажа алкогольной продукции»;

– постановление Администрации города от 23.01.2014 № 451 «Об утверждении границ прилегающих территорий к некоторым организациям, на которых не допускается розничная продажа алкогольной продукции»;

– постановление Администрации города от 23.01.2014 № 452 «Об утверждении границ прилегающих территорий к некоторым организациям, на которых не допускается розничная продажа алкогольной продукции»;

– постановление Администрации города от 23.01.2014 № 453 «Об утверждении границ прилегающих территорий к некоторым организациям, на которых не допускается розничная продажа алкогольной продукции»;

– постановление Администрации города от 28.01.2014 № 574 «Об утверждении границ прилегающих территорий к некоторым организациям, на которых не допускается розничная продажа алкогольной продукции»;

– постановление Администрации города от 05.02.2014 № 815 «Об утверждении границ прилегающих территорий к некоторым организациям, на которых не допускается розничная продажа алкогольной продукции»;

– постановление Администрации города от 05.02.2014 № 816 «Об утверждении границ прилегающих территорий к некоторым организациям, на которых не допускается розничная продажа алкогольной продукции»;

– постановление Администрации города от 05.02.2014 № 817 «Об утверждении границ прилегающих территорий к некоторым организациям, на которых не допускается розничная продажа алкогольной продукции»;

– постановление Администрации города от 05.02.2014 № 818 «Об утверждении границ прилегающих территорий к некоторым организациям, на которых не допускается розничная продажа алкогольной продукции»;

– постановление Администрации города от 05.02.2014 № 819 «Об утверждении границ прилегающих территорий к некоторым организациям, на которых не допускается розничная продажа алкогольной продукции»;

– постановление Администрации города от 05.02.2014 № 820 «Об утверждении границ прилегающих территорий к некоторым организациям, на которых не допускается розничная продажа алкогольной продукции»;

– постановление Администрации города от 05.02.2014 № 821 «Об утверждении границ прилегающих территорий к некоторым организациям, на которых не допускается розничная продажа алкогольной продукции»;

– постановление Администрации города от 06.02.2014 № 848 «Об утверждении границ прилегающих территорий к некоторым организациям, на которых не допускается розничная продажа алкогольной продукции»;

– постановление Администрации города от 06.02.2014 № 849 «Об утверждении границ прилегающих территорий к некоторым организациям, на которых не допускается розничная продажа алкогольной продукции»;

– постановление Администрации города от 06.02.2014 № 870 «Об утверждении границ прилегающих территорий к некоторым организациям, на которых не допускается розничная продажа алкогольной продукции»;

– постановление Администрации города от 06.02.2014 № 871 «Об утверждении границ прилегающих территорий к некоторым организациям, на которых не допускается розничная продажа алкогольной продукции»;

– постановление Администрации города от 06.02.2014 № 872 «Об утверждении границ прилегающих территорий к некоторым организациям, на которых не допускается розничная продажа алкогольной продукции»;

– постановление Администрации города от 10.02.2014 № 914 «Об утверждении границ прилегающих территорий к некоторым организациям, на которых не допускается розничная продажа алкогольной продукции»;

– постановление Администрации города от 11.02.2014 № 927 «Об утверждении границ прилегающих территорий к некоторым организациям, на которых не допускается розничная продажа алкогольной продукции»;

– постановление Администрации города от 11.02.2014 № 928 «Об утверждении границ прилегающих территорий к некоторым организациям, на которых не допускается розничная продажа алкогольной продукции»;

– постановление Администрации города от 11.02.2014 № 929 «Об утверждении границ прилегающих территорий к некоторым организациям, на которых не допускается розничная продажа алкогольной продукции»;

– постановление Администрации города от 12.02.2014 № 990 «Об утверждении границ прилегающих территорий к некоторым организациям, на которых не допускается розничная продажа алкогольной продукции»;

– постановление Администрации города от 12.02.2014 № 991 «Об утверждении границ прилегающих территорий к некоторым организациям, на которых не допускается розничная продажа алкогольной продукции»;

– постановление Администрации города от 12.02.2014 № 992 «Об утверждении границ прилегающих территорий к некоторым организациям, на которых не допускается розничная продажа алкогольной продукции»;

– постановление Администрации города от 12.02.2014 № 993 «Об утверждении границ прилегающих территорий к некоторым организациям, на которых не допускается розничная продажа алкогольной продукции»;

– постановление Администрации города от 13.02.2014 № 1023 «Об утверждении границ прилегающих территорий к некоторым организациям, на которых не допускается розничная продажа алкогольной продукции»;

– постановление Администрации города от 17.02.2014 № 1088 «Об утверждении границ прилегающих территорий к некоторым организациям, на которых не допускается розничная продажа алкогольной продукции»;

– постановление Администрации города от 19.02.2014 № 1129 «Об утверждении границ прилегающих территорий к некоторым организациям, на которых не допускается розничная продажа алкогольной продукции»;

– постановление Администрации города от 19.02.2014 № 1130 «Об утверждении границ прилегающих территорий к некоторым организациям, на которых не допускается розничная продажа алкогольной продукции»;

– постановление Администрации города от 21.02.2014 № 1175 «Об утверждении границ прилегающих территорий к некоторым организациям, на которых не допускается розничная продажа алкогольной продукции»;

– постановление Администрации города от 24.02.2014 № 1245 «Об утверждении границ прилегающих территорий к некоторым организациям, на которых не допускается розничная продажа алкогольной продукции»;

– постановление Администрации города от 24.02.2014 № 1246 «Об утверждении границ прилегающих территорий к некоторым организациям, на которых не допускается розничная продажа алкогольной продукции»;

– постановление Администрации города от 24.02.2014 № 1247 «Об утверждении границ прилегающих территорий к некоторым организациям, на которых не допускается розничная продажа алкогольной продукции»;

– постановление Администрации города от 24.02.2014 № 1249 «Об утверждении границ прилегающих территорий к некоторым организациям, на которых не допускается розничная продажа алкогольной продукции»;

– постановление Администрации города от 24.02.2014 № 1250 «Об утверждении границ прилегающих территорий к некоторым организациям, на которых не допускается розничная продажа алкогольной продукции»;

– постановление Администрации города от 25.02.2014 № 1258 «Об утверждении границ прилегающих территорий к некоторым организациям, на которых не допускается розничная продажа алкогольной продукции»;

– постановление Администрации города от 06.03.2014 № 1490 «Об утверждении границ прилегающих территорий к некоторым организациям, на которых не допускается розничная продажа алкогольной продукции»;

– постановление Администрации города от 06.03.2014 № 1491 «Об утверждении границ прилегающих территорий к некоторым организациям, на которых не допускается розничная продажа алкогольной продукции»;

– постановление Администрации города от 06.03.2014 № 1492 «Об утверждении границ прилегающих территорий к некоторым организациям, на которых не допускается розничная продажа алкогольной продукции»;

– постановление Администрации города от 06.03.2014 № 1493 «Об утверждении границ прилегающих территорий к некоторым организациям, на которых не допускается розничная продажа алкогольной продукции»;

– постановление Администрации города от 07.03.2014 № 1537 «Об утверждении границ прилегающих территорий к некоторым организациям, на которых не допускается розничная продажа алкогольной продукции»;

– постановление Администрации города от 07.03.2014 № 1538 «Об утверждении границ прилегающих территорий к некоторым организациям, на которых не допускается розничная продажа алкогольной продукции»;

– постановление Администрации города от 07.03.2014 № 1539 «Об утверждении границ прилегающих территорий к некоторым организациям, на которых не допускается розничная продажа алкогольной продукции»;

– постановление Администрации города от 11.03.2014 № 1583 «Об утверждении границ прилегающих территорий к некоторым организациям, на которых не допускается розничная продажа алкогольной продукции»;

– постановление Администрации города от 11.03.2014 № 1584 «Об утверждении границ прилегающих территорий к некоторым организациям, на которых не допускается розничная продажа алкогольной продукции»;

– постановление Администрации города от 11.03.2014 № 1585 «Об утверждении границ прилегающих территорий к некоторым организациям, на которых не допускается розничная продажа алкогольной продукции»;

– постановление Администрации города от 11.03.2014 № 1586 «Об утверждении границ прилегающих территорий к некоторым организациям, на которых не допускается розничная продажа алкогольной продукции»;

– постановление Администрации города от 11.03.2014 № 1587 «Об утверждении границ прилегающих территорий к некоторым организациям, на которых не допускается розничная продажа алкогольной продукции»;

– постановление Администрации города от 11.03.2014 № 1588 «Об утверждении границ прилегающих территорий к некоторым организациям, на которых не допускается розничная продажа алкогольной продукции»;

– постановление Администрации города от 11.03.2014 № 1589 «Об утверждении границ прилегающих территорий к некоторым организациям, на которых не допускается розничная продажа алкогольной продукции»;

– постановление Администрации города от 11.03.2014 № 1590 «Об утверждении границ прилегающих территорий к некоторым организациям, на которых не допускается розничная продажа алкогольной продукции»;

– постановление Администрации города от 11.03.2014 № 1591 «Об утверждении границ прилегающих территорий к некоторым организациям, на которых не допускается розничная продажа алкогольной продукции»;

– постановление Администрации города от 11.03.2014 № 1592 «Об утверждении границ прилегающих территорий к некоторым организациям, на которых не допускается розничная продажа алкогольной продукции»;

– постановление Администрации города от 11.03.2014 № 1593 «Об утверждении границ прилегающих территорий к некоторым организациям, на которых не допускается розничная продажа алкогольной продукции»;

– постановление Администрации города от 11.03.2014 № 1594 «Об утверждении границ прилегающих территорий к некоторым организациям, на которых не допускается розничная продажа алкогольной продукции»;
– постановление Администрации города от 14.03.2014 № 1713 «Об утверждении границ прилегающих территорий к некоторым организациям, на которых не допускается розничная продажа алкогольной продукции»;
– постановление Администрации города от 17.03.2014 № 1782 «Об утверждении границ прилегающих территорий к некоторым организациям, на которых не допускается розничная продажа алкогольной продукции»;
– постановление Администрации города от 18.03.2014 № 1805 «Об утверждении границ прилегающих территорий к некоторым организациям, на которых не допускается розничная продажа алкогольной продукции»;
– постановление Администрации города от 18.03.2014 № 1806 «Об утверждении границ прилегающих территорий к некоторым организациям, на которых не допускается розничная продажа алкогольной продукции»;
– постановление Администрации города от 26.03.2014 № 1984 «Об утверждении границ прилегающих территорий к некоторым организациям, на которых не допускается розничная продажа алкогольной продукции»;
– постановление Администрации города от 26.03.2014 № 1985 «Об утверждении границ прилегающих территорий к некоторым организациям, на которых не допускается розничная продажа алкогольной продукции»;
– постановление Администрации города от 08.04.2014 № 2316 «Об утверждении границ прилегающих территорий к некоторым организациям, на которых не допускается розничная продажа алкогольной продукции»;
– постановление Администрации города от 08.04.2014 № 2317 «Об утверждении границ прилегающих территорий к некоторым организациям, на которых не допускается розничная продажа алкогольной продукции»;
– постановление Администрации города от 08.04.2014 № 2321 «Об утверждении границ прилегающих территорий к некоторым организациям, на которых не допускается розничная продажа алкогольной продукции»;
– постановление Администрации города от 10.04.2014 № 2362 «Об утверждении границ прилегающих территорий к некоторым организациям, на которых не допускается розничная продажа алкогольной продукции»;
– постановление Администрации города от 10.04.2014 № 2363 «Об утверждении границ прилегающих территорий к некоторым организациям, на которых не допускается розничная продажа алкогольной продукции»;
– постановление Администрации города от 10.04.2014 № 2364 «Об утверждении границ прилегающих территорий к некоторым организациям, на которых не допускается розничная продажа алкогольной продукции»;
– постановление Администрации города от 10.04.2014 № 2365 «Об утверждении границ прилегающих территорий к некоторым организациям, на которых не допускается розничная продажа алкогольной продукции»;
– постановление Администрации города от 11.04.2014 № 2406 «Об утверждении границ прилегающих территорий к некоторым организациям, на которых не допускается розничная продажа алкогольной продукции»;
– постановление Администрации города от 26.06.2014 № 4267 «Об утверждении границ прилегающих территорий к некоторым организациям, на которых не допускается розничная продажа алкогольной продукции»;
– постановление Администрации города от 25.07.2014 № 5146 «Об утверждении границ прилегающих территорий к некоторым организациям, на которых не допускается розничная продажа алкогольной продукции»;
– постановление Администрации города от 18.08.2014 № 5710 «Об утверждении границ прилегающих территорий к некоторым организациям, на которых не допускается розничная продажа алкогольной продукции»;
– постановление Администрации города от 11.09.2014 № 6249 «Об утверждении границ прилегающих территорий к некоторым организациям, на которых не допускается розничная продажа алкогольной продукции»;
– постановление Администрации города от 30.10.2014 № 7335 «Об утверждении границ прилегающих территорий к некоторым организациям, на которых не допускается розничная продажа алкогольной продукции»;
– постановление Администрации города от 05.11.2014 № 7427 «О внесении изменений в муниципальные правовые акты»;
– постановление Администрации города от 18.12.2014 № 8531 «Об утверждении границ прилегающих территорий к некоторым организациям, на которых не допускается розничная продажа алкогольной продукции»;
– постановление Администрации города от 23.12.2014 № 8738 «Об утверждении границ прилегающих территорий к некоторым организациям, на которых не допускается розничная продажа алкогольной продукции»;
– постановление Администрации города от 30.12.2014 № 9017 «Об утверждении границ прилегающих территорий к некоторым организациям, на которых не допускается розничная продажа алкогольной продукции»;
– постановление Администрации города от 07.04.2015 № 2344 «О внесении изменения в постановление Администрации города от 18.03.2014 № 1805 «Об утверждении границ прилегающих территорий к некоторым организациям, на которых не допускается розничная продажа алкогольной продукции»;
– постановление Администрации города от 01.06.2015 № 3634 «О внесении изменения в постановление Администрации города от 10.04.2014 № 2364 «Об утверждении границ прилегающих территорий к некоторым организациям, на которых не допускается розничная продажа алкогольной продукции»;
– постановление Администрации города от 02.06.2015 № 3707 «Об утверждении границ прилегающих территорий к некоторым организациям, на которых не допускается розничная продажа алкогольной продукции»;
– постановление Администрации города от 09.06.2015 № 3930 «Об утверждении границ прилегающих территорий к некоторым организациям, на которых не допускается розничная продажа алкогольной продукции»;
– постановление Администрации города от 02.07.2015 № 4566 «О внесении изменений в постановление Администрации города от 12.08.2013 № 5853 «Об утверждении границ прилегающих территорий к некоторым организациям, на которых не допускается розничная продажа алкогольной продукции»;
– постановление Администрации города от 17.07.2015 № 5017 «Об утверждении границ прилегающих территорий к некоторым организациям, на которых не допускается розничная продажа алкогольной продукции»;
– постановление Администрации города от 17.08.2015 № 5685 «Об утверждении границ прилегающих территорий к некоторым организациям, на которых не допускается розничная продажа алкогольной продукции»;
– постановление Администрации города от 26.08.2015 № 5910 «О внесении изменений в постановление Администрации города от 15.11.2013 № 8318 «Об утверждении границ прилегающих территорий к некоторым организациям, на которых не допускается розничная продажа алкогольной продукции»;
– постановление Администрации города от 26.08.2015 № 5911 «О внесении изменений в постановление Администрации города от 10.02.2014 № 914 «Об утверждении границ прилегающих территорий к некоторым организациям, на которых не допускается розничная продажа алкогольной продукции»;
– постановление Администрации города от 01.09.2015 № 6084 «О внесении изменений в постановление Администрации города от 05.02.2014 № 821 «Об утверждении границ прилегающих территорий к некоторым организациям, на которых не допускается розничная продажа алкогольной продукции»;
– постановление Администрации города от 24.09.2015 № 6669 «Об утверждении границ прилегающих территорий к некоторым организациям, на которых не допускается розничная продажа алкогольной продукции»;
– постановление Администрации города от 08.10.2015 № 7082 «Об утверждении границ прилегающих территорий к некоторым организациям, на которых не допускается розничная продажа алкогольной продукции»;
– постановление Администрации города 09.10.2015 № 7128 «О внесении изменений в постановление Администрации города от 23.01.2014 № 452 «Об утверждении границ прилегающих территорий к некоторым организациям, на которых не допускается розничная продажа алкогольной продукции»;
– постановление Администрации города от 09.10.2015 № 7129 «О внесении изменений в постановление Администрации города от 07.03.2014 № 1537 «Об утверждении границ прилегающих территорий к некоторым организациям, на которых не допускается розничная продажа алкогольной продукции»;
– постановление Администрации города от 09.10.2015 № 7130 «О внесении изменений в постановление Администрации города от 21.02.2014 № 1175 «Об утверждении границ прилегающих территорий к некоторым организациям, на которых не допускается розничная продажа алкогольной продукции»;
– постановление Администрации города от 14.10.2015 № 7260 «О внесении изменений в постановление Администрации города от 26.06.2014 № 4267 «Об утверждении границ прилегающих территорий к некоторым организациям, на которых не допускается розничная продажа алкогольной продукции»;
– постановление Администрации города от 01.12.2015 № 8267 «О внесении изменения в постановление Администрации города от 18.03.2014 № 1805 «Об утверждении границ прилегающих территорий к некоторым организациям, на которых не допускается розничная продажа алкогольной продукции»;
– постановление Администрации города от 03.12.2015 № 8351 «Об утверждении границ прилегающих территорий к некоторым организациям, на которых не допускается розничная продажа алкогольной продукции»;
– постановление Администрации города от 25.01.2016 № 384 «Об утверждении границ прилегающих территорий к некоторым организациям, на которых не допускается розничная продажа алкогольной продукции»;
– постановление Администрации города от 08.02.2016 № 773 «О внесении изменений в постановление Администрации города от 11.02.2014 № 928 «Об утверждении границ прилегающих территорий к некоторым организациям, на которых не допускается розничная продажа алкогольной продукции»;
– постановление Администрации города от 08.02.2016 № 774 «О внесении изменений в постановление Администрации города от 06.02.2014 № 871 «Об утверждении границ прилегающих территорий к некоторым организациям, на которых не допускается розничная продажа алкогольной продукции»;
– постановление Администрации города от 08.02.2016 № 775 О внесении изменений в постановление Администрации города от 10.04.2014 № 2364 «Об утверждении границ прилегающих территорий к некоторым организациям, на которых не допускается розничная продажа алкогольной продукции»;
– постановление Администрации города от 08.02.2016 № 776 «О внесении изменений в постановление Администрации города от 10.02.2014 № 914 «Об утверждении границ прилегающих территорий к некоторым организациям, на которых не допускается розничная продажа алкогольной продукции»;
– постановление Администрации города от 08.02.2016 № 777 «О внесении изменений в постановление Администрации города от 05.02.2014 № 817 «Об утверждении границ прилегающих территорий к некоторым организациям, на которых не допускается розничная продажа алкогольной продукции»;
– постановление Администрации города от 08.02.2016 № 778 «О внесении изменений в постановление Администрации города от 26.03.2014 № 1984 «Об утверждении границ прилегающих территорий к некоторым организациям, на которых не допускается розничная продажа алкогольной продукции»;
– постановление Администрации города от 10.02.2016 № 846 «О внесении изменений в постановление Администрации города от 18.03.2014 № 1805 «Об утверждении границ прилегающих территорий к некоторым организациям, на которых не допускается розничная продажа алкогольной продукции»;
– постановление Администрации горда от 16.05.2016 № 3577 «О внесении изменения в постановление Администрации города от 11.03.2014 № 1591 «Об утверждении границ прилегающих территорий к некоторым организациям, на которых не допускается розничная продажа алкогольной продукции»;
– постановление Администрации города от 23.05.2016 № 3806 «Об утверждении границ прилегающих территорий к некоторым организациям, на которых не допускается розничная продажа алкогольной продукции»;
– постановление Администрации города от 25.05.2016 № 3868 «О внесении изменения в постановление Администрации города от 03.12.2015 № 8351 «Об утверждении границ прилегающих территорий к некоторым организациям, на которых не допускается розничная продажа алкогольной продукции»;
– постановление Администрации города от 01.06.2016 № 4031 «О внесении изменения в постановление Администрации города от 25.01.2016 № 384 «Об утверждении границ прилегающих территорий к некоторым организациям, на которых не допускается розничная продажа алкогольной продукции»;
– постановление Администрации города от 01.06.2016 № 4032 «Об утверждении границ прилегающих территорий к некоторым организациям, на которых не допускается розничная продажа алкогольной продукции»;
– постановление Администрации города от 17.06.2016 № 4531 «Об утверждении границ прилегающих территорий к некоторым организациям, на которых не допускается розничная продажа алкогольной продукции»;
– постановление Администрации города от 30.06.2016 № 4883 «О внесении изменений в постановление Администрации города от 07.11.2013 № 8078 «Об утверждении границ прилегающих территорий к некоторым организациям, на которых не допускается розничная продажа алкогольной продукции»;
– постановление Администрации города от 12.08.2016 № 6081 «Об утверждении границ прилегающих территорий к некоторым организациям, на которых не допускается розничная продажа алкогольной продукции»;
– постановление Администрации города от 16.08.2016 № 6159 «Об утверждении границ прилегающих территорий к некоторым организациям, на которых не допускается розничная продажа алкогольной продукции»;
– постановление Администрации города от 16.08.2016 № 6170 «О внесении изменений в постановление Администрации города от 07.11.2013 № 8078 «Об утверждении границ прилегающих территорий к некоторым организациям, на которых не допускается розничная продажа алкогольной продукции»;
– постановление Администрации города от 12.09.2016 № 6819 «О внесении изменений в постановление Администрации города от 05.02.2014 № 818 «Об утверждении границ прилегающих территорий к некоторым организациям, на которых не допускается розничная продажа алкогольной продукции»;
– постановление Администрации города от 12.09.2016 № 6820 «О внесении изменений в постановление Администрации города от 24.12.2014 № 1248 «Об утверждении границ прилегающих территорий к некоторым организациям, на которых не допускается розничная продажа алкогольной продукции»;
– постановление Администрации города от 13.09.2016 № 6861 «Об утверждении границ прилегающих территорий к некоторым организациям, на которых не допускается розничная продажа алкогольной продукции»;
– постановление Администрации города от 13.09.2016 № 6862 «О внесении изменений в постановление Администрации города от 11.03.2014 № 1584 «Об утверждении границ прилегающих территорий к некоторым организациям, на которых не допускается розничная продажа алкогольной продукции»;
– постановление Администрации города от 11.10.2016 № 7564 «Об утверждении границ, прилегающих территорий к некоторым организациям, на которых не допускается розничная продажа алкогольной продукции»;
– постановление Администрации города от 27.10.2016 № 7953 «О внесении изменения в постановление Администрации города от 10.04.2014 № 2365 «Об утверждении границ прилегающих территорий к некоторым организациям, на которых не допускается розничная продажа алкогольной продукции»;
– постановление Администрации города от 27.10.2016 № 7954 «О внесении изменений в постановление Администрации города от 01.06.2016 № 4032 «Об утверждении границ прилегающих территорий к некоторым организациям, на которых не допускается розничная продажа алкогольной продукции»;
– постановление Администрации города от 07.11.2016 № 8179 «О внесении изменений в постановление Администрации города от 05.02.2014 № 820 «Об утверждении границ прилегающих территорий к некоторым организациям, на которых не допускается розничная продажа алкогольной продукции»;
– постановление Администрации города от 08.11.2016 № 8251 «О внесении изменения в постановление Администрации города от 18.03.2014 № 1806 «Об утверждении границ прилегающих территорий к некоторым организациям, на которых не допускается розничная продажа алкогольной продукции»;
– постановление Администрации города от 14.11.2016 № 8335 «Об утверждении границ прилегающих территорий к некоторым организациям, на которых не допускается розничная продажа алкогольной продукции»;
– постановление Администрации города от 14.11.2016 № 8336 «О внесении изменений в постановление Администрации города от 06.03.2014 № 1490 «Об утверждении границ прилегающих территорий к некоторым организациям, на которых не допускается розничная продажа алкогольной продукции»;
– постановление Администрации города от 29.11.2016 № 8718 «Об утверждении границ прилегающих территорий к некоторым организациям, на которых не допускается розничная продажа алкогольной продукции»;
– постановление Администрации города от 08.12.2016 № 8905 «О внесении изменений в постановление Администрации города от 05.11.2013 № 8029 «Об утверждении границ прилегающих территорий к некоторым организациям, на которых не допускается розничная продажа алкогольной продукции»;
– постановление Администрации города от 28.12.2016 № 9580 «О внесении изменений в постановление Администрации города от 25.07.2013 № 5400 «Об утверждении границ прилегающих территорий к некоторым организациям, на которых не допускается розничная продажа алкогольной продукции»;
– постановление Администрации города от 28.12.2016 № 9582 «О внесении изменений в постановление Администрации города от 07.11.2013 № 8078 «Об утверждении границ прилегающих территорий к некоторым организациям, на которых не допускается розничная продажа алкогольной продукции»;
– постановление Администрации г. Сургута от 16.01.2017 № 157 «О внесении изменений в постановление Администрации города от 06.08.2013 № 5625 «Об утверждении границ территорий на которых не допускается розничная продажа алкогольной продукции, прилегающих к некоторым организациям»;
– постановление Администрации города от 18.01.2017 № 178 «О внесении изменений в постановление Администрации города от 25.07.2013 № 5390 «Об утверждении границ прилегающей территории к муниципальному бюджетному дошкольному образовательному учреждению детскому саду общеразвивающего вида с приоритетным осуществлением деятельности по познавательно-речевому направлению развития детей № 3 «Эрудит», расположенному по адресу: город Сургут, улица Чехова, дом 2, на которой не допускается розничная продажа алкогольной продукции»;
– постановление Администрации города от 24.01.2017 № 363 «О внесении изменений в постановление Администрации города от 12.08.2013 № 5853 «Об утверждении границ прилегающих территорий к некоторым организациям, на которых не допускается розничная продажа алкогольной продукции»;
– постановление Администрации города от 24.01.2017 № 425 «О внесении изменений в постановление Администрации города от 22.10.2013 № 7640 «Об утверждении границ прилегающих территорий к некоторым организациям, на которых не допускается розничная продажа алкогольной продукции»;
– постановление Администрации города от 24.01.2017 № 426 «О внесении изменений в постановление Администрации города от 06.02.2014 № 848 «Об утверждении границ прилегающих территорий к некоторым организациям, на которых не допускается розничная продажа алкогольной продукции»;
– постановление Администрации города от 27.01.2017 № 476 «О внесении изменений в постановление Администрации города от 05.07.2013 № 4744 «Об утверждении границ прилегающей территории к Сургутскому нефтяному техникуму, расположенному по адресу: город Сургут, улица Григория Кукуевицкого, дом 3, на которой не допускается розничная продажа алкогольной продукции»;
– постановление Администрации города от 03.02.2017 № 642 «О внесении изменений в постановление Администрации города от 05.07.2013 № 4745 «Об утверждении границ прилегающей территории к Сургутскому институту нефти и газа, расположенному по адресу: город Сургут, улица Энтузиастов, дом 38, на которой не допускается розничная продажа алкогольной продукции»;
– постановление Администрации города от 03.02.2017 № 643 «О внесении изменений в постановление Администрации города от 22.10.2013 № 7639 «Об утверждении границ прилегающих территорий к некоторым организациям, на которых не допускается розничная продажа алкогольной продукции»;
– постановление Администрации города от 08.02.2017 № 717 «О внесении изменений в постановление Администрации города от 05.02.2014 № 815 «Об утверждении границ прилегающих территорий к некоторым организациям, на которых не допускается розничная продажа алкогольной продукции»;
– постановление Администрации города от 08.02.2017 № 718 «О внесении изменений в постановление Администрации города от 05.12.2013 № 8791 «Об утверждении границ прилегающих территорий к некоторым организациям, на которых не допускается розничная продажа алкогольной продукции»;
– постановление Администрации города 13.02.2017 № 832 «О внесении изменений в постановление Администрации города от 05.02.2014 № 817 «Об утверждении границ прилегающих территорий к некоторым организациям, на которых не допускается розничная продажа алкогольной продукции»;
– постановление Администрации города от 13.02.2017 № 833 «О внесении изменений в постановление Администрации города от 05.02.2014 № 816 «Об утверждении границ прилегающих территорий к некоторым организациям, на которых не допускается розничная продажа алкогольной продукции»;
– постановление Администрации города от 22.02.2017 № 1109 «Об утверждении границ прилегающей территории к обществу с ограниченной ответственностью «Негосударственное дошкольное учреждение – центр развития ребенка «ГУЛЛИВЕР», на которой не допускается розничная продажа алкогольной продукции»;
– постановление Администрации города от 22.02.2017 № 1110 «О внесении изменений в постановление Администрации города от 23.01.2014 № 451 «Об утверждении границ прилегающих территорий к некоторым организациям, на которых не допускается розничная продажа алкогольной продукции»;
– постановление Администрации города от 22.02.2017 № 1111 «О внесении изменений в постановление Администрации города от 05.02.2014 № 818 «Об утверждении границ прилегающих территорий к некоторым организациям, на которых не допускается розничная продажа алкогольной продукции»;
– постановление Администрации города от 22.02.2017 № 1112 «О внесении изменений в постановление Администрации города от 23.01.2014 № 452 «Об утверждении границ прилегающих территорий к некоторым организациям, на которых не допускается розничная продажа алкогольной продукции»;
– постановление Администрации города от 22.02.2017 № 1113 «О внесении изменений в постановление Администрации города от 23.01.2014 № 453 «Об утверждении границ прилегающих территорий к некоторым организациям, на которых не допускается розничная продажа алкогольной продукции»;
– постановление Администрации города от 28.02.2017 № 1152 «О внесении изменений в постановление Администрации города от 05.02.2014 № 820 «Об утверждении границ прилегающих территорий к некоторым организациям, на которых не допускается розничная продажа алкогольной продукции»;
– постановление Администрации города от 01.03.2017 № 1289 «О внесении изменений в постановление Администрации города от 23.01.2014 № 449 «Об утверждении границ прилегающих территорий к некоторым организациям, на которых не допускается розничная продажа алкогольной продукции»;
– постановление Администрации города от 15.03.2017 № 1687 «О внесении изменений в постановление Администрации города от 28.01.2014 № 574 «Об утверждении границ прилегающих территорий к некоторым организациям, на которых не допускается розничная продажа алкогольной продукции»;
– постановление Администрации города от 16.03.2017 № 1714 «О внесении изменений в постановление Администрации города от 06.02.2014 № 870 «Об утверждении границ прилегающих территорий к некоторым организациям, на которых не допускается розничная продажа алкогольной продукции»;
– постановление Администрации города от 16.03.2017 № 1715 «О внесении изменений в постановление Администрации города от 06.02.2014 № 871 «Об утверждении границ прилегающих территорий к некоторым организациям, на которых не допускается розничная продажа алкогольной продукции»;
– постановление Администрации города от 17.03.2017 № 1756 «О внесении изменений в постановление Администрации города от 01.06.2016 № 4032 «Об утверждении границ прилегающих территорий к некоторым организациям, на которых не допускается розничная продажа алкогольной продукции»;
– постановление Администрации города от 24.03.2017 № 1974 «О внесении изменений в постановление Администрации города от 11.02.2014 № 928 «Об утверждении границ прилегающих территорий к некоторым организациям, на которых не допускается розничная продажа алкогольной продукции»;
– постановление Администрации города от 27.03.2017 № 2043 «О внесении изменений в постановление Администрации города от 06.02.2014 № 872 «Об утверждении границ прилегающих территорий к некоторым организациям, на которых не допускается розничная продажа алкогольной продукции»;
– постановление Администрации города от 10.05.2017 № 3756 «О внесении изменений в постановление Администрации города от 10.02.2014 № 914 «Об утверждении границ прилегающих территорий к некоторым организациям, на которых не допускается розничная продажа алкогольной продукции»;
– постановление Администрации города от 10.05.2017 № 3757 «О внесении изменений в постановление Администрации города от 12.02.2014 № 990 «Об утверждении границ прилегающих территорий к некоторым организациям, на которых не допускается розничная продажа алкогольной продукции»;
– постановление Администрации города от 26.04.2018 № 2982 «О внесении изменений в постановление Администрации города от 12.02.2014 № 993 «Об утверждении границ прилегающих территорий к некоторым организациям, на которых не допускается розничная продажа алкогольной продукции»;
– постановление Администрации города от 27.07.2018 № 5739 «О внесении изменений в постановление Администрации города от 12.02.2014 № 993 «Об утверждении границ прилегающих территорий к некоторым организациям, на которых не допускается розничная продажа алкогольной продукции»;
– постановление Администрации города от 10.09.2018 № 6862 «О внесении изменений в постановление Администрации города от 25.07.2014 № 5146 «Об утверждении границ прилегающих территорий к некоторым организациям, на которых не допускается розничная продажа алкогольной продукции»;
– постановление Администрации города от 11.09.2018 № 6935 «О внесении изменений в постановление Администрации города от 16.08.2016 № 6159 «Об утверждении границ прилегающих территорий к некоторым организациям, на которых не допускается розничная продажа алкогольной продукции»;
– постановление Администрации города от 22.11.2018 № 8888 «О внесении изменений в постановление Администрации города от 07.11.2013 № 8078 «Об утверждении границ прилегающих территорий к некоторым организациям, на которых не допускается розничная продажа алкогольной продукции»;
– постановление Администрации города от 22.11.2018 № 8889 «О внесении изменений в постановление Администрации города от 13.02.2014 № 1023 «Об утверждении границ прилегающих территорий к некоторым организациям, на которых не допускается розничная продажа алкогольной продукции»;
– постановление Администрации города от 28.11.2018 № 9108 «О внесении изменений в постановление Администрации города от 29.07.2013 № 5467 «Об утверждении границ территорий, на которых не допускается розничная продажа алкогольной продукции, прилегающих к некоторым организациям»;
– постановление Администрации города от 14.12.2018 № 9706 «О внесении изменений в постановление Администрации города от 05.02.2014 № 820 «Об утверждении границ прилегающих территорий к некоторым организациям, на которых не допускается розничная продажа алкогольной продукции»;

Продолжение на стр. 24 >>>

>>> Окончание. Начало на стр. 22

– постановление Администрации города от 06.02.2019 № 791 «О внесении изменений в постановление Администрации города от 11.03.2014 № 1585 «Об утверждении границ прилегающих территорий к некоторым организациям, на которых не допускается розничная продажа алкогольной продукции»;

– постановление Администрации города от 13.02.2019 № 1042 «О внесении изменений в постановление Администрации города от 14.11.2016 № 8335 «Об утверждении границ прилегающих территорий к некоторым организациям, на которых не допускается розничная продажа алкогольной продукции»;

– постановление Администрации города от 15.02.2019 № 1093 «О внесении изменений в постановление Администрации города от 25.01.2016 № 384 «Об утверждении границ прилегающих территорий к некоторым организациям, на которых не допускается розничная продажа алкогольной продукции»;

– постановление Администрации города от 19.02.2019 № 1123 «Об утверждении границ прилегающей территории к помещению общества с ограниченной ответственностью «Центр семейной медицины «Грааль», на которой не допускается розничная продажа алкогольной продукции»;

– постановление Администрации города от 19.02.2019 № 1124 «Об утверждении границ прилегающей территории к зданию частного медицинского учреждения «Золотое сердце», на которой не допускается розничная продажа алкогольной продукции»;

– постановление Администрации города от 20.02.2019 № 1141 «Об утверждении границ прилегающей территории к помещению медицинского центра общества с ограниченной ответственностью «Новая Клиника», на которой не допускается розничная продажа алкогольной продукции»;

– постановление Администрации города от 20.02.2019 № 1182 «Об утверждении границ прилегающей территории к помещению стоматологической клиники общества с ограниченной ответственностью «Новая улыбка», на которой не допускается розничная продажа алкогольной продукции»;

– постановление Администрации города от 20.02.2019 № 1183 «Об утверждении границ прилегающей территории к помещению медицинского диагностического центра индивидуального предпринимателя Сус Ларисы Анриевны, на которой не допускается розничная продажа алкогольной продукции»;

– постановление Администрации города от 20.02.2019 № 1184 «Об утверждении границ прилегающей территории к помещению медицинского центра общества с ограниченной ответственностью «АТЛАНТМЕД», на которой не допускается розничная продажа алкогольной продукции»;

– постановление Администрации города от 20.02.2019 № 1185 «Об утверждении границ прилегающей территории к помещению бюджетного учреждения Ханты-Мансийского автономного округа – Югры «Сургутская городская клиническая поликлиника № 1», на которой не допускается розничная продажа алкогольной продукции»;

– постановление Администрации города от 20.02.2019 № 1186 «Об утверждении границ прилегающей территории к спортивному сооружению «Спортивный комплекс с плавательным бассейном на 50 метров», на которой не допускается розничная продажа алкогольной продукции»;

– постановление Администрации города от 20.02.2019 № 1187 «Об утверждении границ прилегающей территории к сооружению 1 общества с ограниченной ответственностью Медицинский центр «Югра», на которой не допускается розничная продажа алкогольной продукции»;

– постановление Администрации города от 27.02.2019 № 1365 «Об утверждении границ прилегающей территории к помещениям бюджетного учреждения Ханты-Мансийского автономного округа – Югры «Сургутская городская клиническая поликлиника № 2», на которой не допускается розничная продажа алкогольной продукции»;

– постановление Администрации города от 27.02.2019 № 1366 «Об утверждении границ прилегающей территории к помещению медицинского центра общества с ограниченной ответственностью «НОВОМЕД», на которой не допускается розничная продажа алкогольной продукции»;

– постановление Администрации города от 28.02.2019 № 1429 «Об утверждении границ прилегающей территории к помещению медицинской организации общества с ограниченной ответственностью «Лайфмед», на которой не допускается розничная продажа алкогольной продукции»;

– постановление Администрации города от 28.02.2019 № 1430 «Об утверждении границ прилегающей территории к помещению медицинской организации общества с ограниченной ответственностью «Хеликс Сургут», на которой не допускается розничная продажа алкогольной продукции»;

– постановление Администрации города от 28.02.2019 № 1432 «Об утверждении границ прилегающей территории к зданию бюджетного учреждения Ханты-Мансийского автономного округа – Югры «Сургутская городская клиническая поликлиника № 4», на которой не допускается розничная продажа алкогольной продукции»;

– постановление Администрации города от 28.02.2019 № 1433 «Об утверждении границ прилегающей территории к помещению медицинской организации общества с ограниченной ответственностью «Хеликс Сургут», на которой не допускается розничная продажа алкогольной продукции»;

– постановление Администрации города от 08.04.2019 № 2325 «О внесении изменений в постановление Администрации города от 07.11.2013 № 8078 «Об утверждении границ прилегающих территорий к некоторым организациям, на которых не допускается розничная продажа алкогольной продукции»;

– постановление Администрации города 15.04.2019 № 2494 «О внесении изменений в постановление Администрации города от 05.02.2014 № 815 «Об утверждении границ прилегающих территорий к некоторым организациям, на которых не допускается розничная продажа алкогольной продукции»;

– постановление Администрации города от 15.04.2019 № 2496 «О внесении изменений в постановление Администрации города от 05.11.2013 № 8029 «Об утверждении границ прилегающих территорий к некоторым организациям, на которых не допускается розничная продажа алкогольной продукции»;

– постановление Администрации города от 15.04.2019 № 2498 «О внесении изменений в постановление Администрации города от 15.11.2013 № 8318 «Об утверждении границ прилегающих территорий к некоторым организациям, на которых не допускается розничная продажа алкогольной продукции»;

– постановление Администрации города от 15.04.2019 № 2500 «О внесении изменений в постановление Администрации города от 05.02.2014 № 816 «Об утверждении границ прилегающих территорий к некоторым организациям, на которых не допускается розничная продажа алкогольной продукции»;

– постановление Администрации города от 08.05.2019 № 3070 «О внесении изменений в постановление Администрации города от 05.02.2014 № 819 «Об утверждении границ прилегающих территорий к некоторым организациям, на которых не допускается розничная продажа алкогольной продукции»;

– постановление Администрации города от 08.05.2019 № 3071 «О внесении изменений в постановление Администрации города от 06.02.2014 № 849 «Об утверждении границ прилегающих территорий к некоторым организациям, на которых не допускается розничная продажа алкогольной продукции»;

– постановление Администрации города 14.05.2019 № 3137 «О внесении изменений в постановление Администрации города от 23.01.2014 № 452 «Об утверждении границ прилегающих территорий к некоторым организациям, на которых не допускается розничная продажа алкогольной продукции»;

– постановление Администрации города от 16.05.2019 № 3197 «О внесении изменений в постановление Администрации города от 07.08.2013 № 5716 «Об утверждении границ прилегающих территорий к некоторым организациям, на которых не допускается розничная продажа алкогольной продукции»;

– постановление Администрации города от 16.05.2019 № 3199 «О внесении изменений в постановление Администрации города от 26.06.2014 № 4267 «Об утверждении границ прилегающих территорий к некоторым организациям, на которых не допускается розничная продажа алкогольной продукции»;

– постановление Администрации города от 16.05.2019 № 3200 «О внесении изменений в постановление Администрации города от 25.02.2014 № 1258 «Об утверждении границ прилегающих территорий к некоторым организациям, на которых не допускается розничная продажа алкогольной продукции»;

– постановление Администрации города от 16.05.2019 № 3202 «О внесении изменений в постановление Администрации города от 19.02.2014 № 1129 «Об утверждении границ прилегающих территорий к некоторым организациям, на которых не допускается розничная продажа алкогольной продукции»;

– постановление Администрации города от 16.05.2019 № 3203 «О внесении изменений в постановление Администрации города от 24.02.2014 № 1246 «Об утверждении границ прилегающих территорий к некоторым организациям, на которых не допускается розничная продажа алкогольной продукции»;

– постановление Администрации города от 17.05.2019 № 3206 «О внесении изменений в некоторые постановления Администрации города»;

– постановление Администрации города от 07.06.2019 № 4110 «О внесении изменений в постановление Администрации города от 24.12.2014 № 1248 «Об утверждении границ прилегающих территорий к некоторым организациям, на которых не допускается розничная продажа алкогольной продукции»;

– постановление Администрации города от 21.06.2019 № 4441 «О внесении изменений в постановление Администрации города от 28.02.2019 № 1432 «Об утверждении границ прилегающей территории к зданию бюджетного учреждения Ханты-Мансийского автономного округа – Югра «Сургутская городская клиническая поликлиника № 4», на которой не допускается розничная продажа алкогольной продукции»;

– постановление Администрации города от 01.07.2019 № 4648 «О внесении изменений в постановление Администрации города от 05.02.2014 № 821 «Об утверждении границ прилегающих территорий к некоторым организациям, на которых не допускается розничная продажа алкогольной продукции»;

– постановление Администрации города от 19.07.2019 № 5219 «Об утверждении границ прилегающей территории к помещению диагностического кабинета индивидуального предпринимателя Городецкой Яны Валерьевны, на которой не допускается розничная продажа алкогольной продукции»;

– постановление Администрации города от 19.07.2019 № 5220 «Об утверждении границ прилегающей территории к помещению медицинского центра общества с ограниченной ответственностью «СибМедЛаб», на которой не допускается розничная продажа алкогольной продукции»;

– постановление Администрации города от 22.07.2019 № 5332 «Об утверждении границ прилегающей территории к помещению медицинской организации общества с ограниченной ответственностью «Молекула», на которой не допускается розничная продажа алкогольной продукции»;

– постановление Администрации города от 22.07.2019 № 5333 «Об утверждении границ прилегающей территории к помещению общества с ограниченной ответственностью «Медицинский центр «Диапазон», на которой не допускается розничная продажа алкогольной продукции»;

– постановление Администрации города от 22.07.2019 № 5334 «Об утверждении границ прилегающей территории к помещению стоматологической клиники общества с ограниченной ответственностью «Лидер», на которой не допускается розничная продажа алкогольной продукции»;

– постановление Администрации города от 22.07.2019 № 5335 «Об утверждении границ прилегающей территории к строению 8 общества с ограниченной ответственность «ЮграТрансАвто» (медицинский кабинет), на которой не допускается розничная продажа алкогольной продукции»;

– постановление Администрации города от 22.07.2019 № 5336 «Об утверждении границ прилегающих территорий к помещениям медицинских организаций, на которых не допускается розничная продажа алкогольной продукции»;

– постановление Администрации города от 22.07.2019 № 5337 «Об утверждении границ прилегающей территории к зданию общества с ограниченной ответственностью «Запсибснабкомплект» (медицинский кабинет), на которой не допускается розничная продажа алкогольной продукции»;

– постановление Администрации города от 22.07.2019 № 5338 «Об утверждении границ прилегающей территории к помещению общества с ограниченной ответственностью стоматологической клиники «Добрые руки», на которой не допускается розничная продажа алкогольной продукции»;

– постановление Администрации города от 22.07.2019 № 5339 «Об утверждении границ прилегающей территории к помещению стоматологической клиники общества с ограниченной ответственностью «Семейная Стоматология Люкс», на которой не допускается розничная продажа алкогольной продукции»;

– постановление Администрации города от 30.07.2019 № 5604 «Об утверждении границ прилегающих территорий к помещениям медицинских организаций, на которых не допускается розничная продажа алкогольной продукции»;

– постановление Администрации города от 30.07.2019 № 5605 «Об утверждении границ прилегающей территории к помещению медицинской организации общества с ограниченной ответственностью «Эстет», на которой не допускается розничная продажа алкогольной продукции»;

– постановление Администрации города от 30.07.2019 № 5606 «Об утверждении границ прилегающей территории к помещению медицинской организации общества с ограниченной ответственностью «Клиника медицинских осмотров», на которой не допускается розничная продажа алкогольной продукции»;

– постановление Администрации города от 31.07.2019 № 5649 «Об утверждении границ прилегающей территории к помещению общества с ограниченной ответственностью «Центр Медицины Плода – Югра», на которой не допускается розничная продажа алкогольной продукции»;

– постановление Администрации города от 31.07.2019 № 5650 «Об утверждении границ прилегающей территории к помещению общества с ограниченной ответственностью Медицинского центра «ЕваМед», на которой не допускается розничная продажа алкогольной продукции»;

– постановление Администрации города от 02.08.2019 № 5724 «Об утверждении границ прилегающих территорий к медицинским кабинетам в зданиях Управления Министерства внутренних дел Российской Федерации по городу Сургуту, на которых не допускается розничная продажа алкогольной продукции»;

– постановление Администрации города от 10.09.2019 № 6635 «О внесении изменений в постановление Администрации города от 18.12.2014 № 8531 «Об утверждении границ прилегающих территорий к некоторым организациям, на которых не допускается розничная продажа алкогольной продукции»;

– постановление Администрации города от 11.10.2019 № 7493 «Об утверждении границ прилегающей территории к помещению Федерального государственного бюджетного учреждения здравоохранения «Западно-Сибирский медицинский центр Федерального медико-биологического агентства» (медицинский кабинет), на которой не допускается розничная продажа алкогольной продукции»;

– постановление Администрации города от 11.10.2019 № 7494 «Об утверждении границ прилегающих территорий к помещениям медицинских организаций, на которых не допускается розничная продажа алкогольной продукции»;

– постановление Администрации города от 17.10.2019 № 7752 «Об утверждении границ прилегающей территории к зданию общества с ограниченной ответственностью «Медицинский миграционный центр «Наджа», на которой не допускается розничная продажа алкогольной продукции»;

– постановление Администрации города от 18.10.2019 № 7843 «Об утверждении границ прилегающей территории к зданиям, помещениям медицинских организаций, на которых не допускается розничная продажа алкогольной продукции, и признании утратившими силу некоторых муниципальных правовых актов»;

– постановление Администрации города от 22.10.2019 № 7852 «Об утверждении границ прилегающих территорий к помещениям медицинских организаций, на которых не допускается розничная продажа алкогольной продукции»;

– постановление Администрации города от 22.10.2019 № 7853 «Об утверждении границ прилегающей территории к зданию медицинской организации общества с ограниченной ответственностью «Ветер перемен», на которой не допускается розничная продажа алкогольной продукции»;

– постановление Администрации города от 22.10.2019 № 7854 «Об утверждении границ прилегающей территории к помещению Ассоциации Медико-социальной помощи «Наджа Альянс», на которой не допускается розничная продажа алкогольной продукции»;

– постановление Администрации города от 24.10.2019 № 7962 «Об утверждении границ прилегающей территории к помещению общества с ограниченной ответственностью «Ваш доктор +», на которой не допускается розничная продажа алкогольной продукции»;

– постановление Администрации города от 25.10.2019 № 7985 «Об утверждении границ прилегающей территории к зданию муниципального бюджетного общеобразовательного учреждения средней общеобразовательной школы № 10 с углубленным изучением отдельных предметов, на которой не допускается розничная продажа алкогольной продукции»;

– постановление Администрации города от 29.10.2019 № 8029 «Об утверждении границ прилегающей территории к помещению общества с ограниченной ответственностью «Медицинский центр доктора Князева», на которой не допускается розничная продажа алкогольной продукции»;

– постановление Администрации города от 29.10.2019 № 8030 «Об утверждении границ прилегающей территории к зданию бюджетного учреждения Ханты-Мансийского автономного округа – Югры «Сургутская клиническая психоневрологическая больница», на которой не допускается розничная продажа алкогольной продукции»;

– постановление Администрации города от 29.10.2019 № 8032 «Об утверждении границ прилегающих территорий к помещениям публичного акционерного общества «Сургутнефтегаз» (медицинским кабинетам), на которых не допускается розничная продажа алкогольной продукции»;

– постановление Администрации города от 29.10.2019 № 8033 «Об утверждении границ прилегающей территории к зданию общества с ограниченной ответственностью «Аквамарин» (медицинский кабинет), на которой не допускается розничная продажа алкогольной продукции»;

– постановление Администрации города от 29.10.2019 № 8034 «Об утверждении границ прилегающей территории к спортивному сооружению бюджетного учреждения Ханты-Мансийского автономного округа – Югры «Центр адаптивного спорта», на которой не допускается розничная продажа алкогольной продукции»;

– постановление Администрации города от 29.10.2019 № 8036 «Об утверждении границ прилегающей территории к зданию общества с ограниченной ответственностью «Сибнефтьтранссервис» (медицинский кабинет), на которой не допускается розничная продажа алкогольной продукции»;

– постановление Администрации города от 29.10.2019 № 8037 «Об утверждении границ прилегающих территорий к помещениям федерального казенного учреждения здравоохранения «Медико-санитарная часть № 72 Федеральной службы исполнения наказаний» (медицинским кабинетам), на которых не допускается розничная продажа алкогольной продукции»;

– постановление Администрации города от 29.10.2019 № 8038 «Об утверждении границ прилегающей территории к помещению общества с ограниченной ответственностью «Жемчужная улыбка +», на которой не допускается розничная продажа алкогольной продукции»;

– постановление Администрации города от 01.11.2019 № 8119 «Об утверждении границ прилегающей территории к помещению медицинской организации общества с ограниченной ответственностью «Аудиофон», на которой не допускается розничная продажа алкогольной продукции»;

– постановление Администрации города от 01.11.2019 № 8121 «Об утверждении границ прилегающей территории к помещению частного медицинского учреждения «Золотое сердце», на которой не допускается розничная продажа алкогольной продукции»;

– постановление Администрации города от 01.11.2019 № 8122 «Об утверждении границ прилегающей территории к помещению медицинской организации общества с ограниченной ответственностью «Медлайн Сургут», на которой не допускается розничная продажа алкогольной продукции»;

– постановление Администрации города от 01.11.2019 № 8123 «Об утверждении границ прилегающей территории к помещению медицинской организации общества с ограниченной ответственностью «СибМедЦентр», на которой не допускается розничная продажа алкогольной продукции»;

– постановление Администрации города от 06.11.2019 № 8221 «О внесении изменений в постановление Администрации города от 30.10.2014 № 7335 «Об утверждении границ прилегающих территорий к некоторым организациям, на которых не допускается розничная продажа алкогольной продукции»;

– постановление Администрации города от 06.11.2019 № 8222 «Об утверждении границ прилегающей территории к помещению стоматологической клиники общества с ограниченной ответственностью «ПРАКТИК», на которой не допускается розничная продажа алкогольной продукции»;

– постановление Администрации города от 06.11.2019 № 8223 «Об утверждении границ прилегающей территории к помещению бюджетного учреждения Ханты-Мансийского автономного округа – Югры «Сургутская городская клиническая поликлиника № 4», на которой не допускается розничная продажа алкогольной продукции»;

– постановление Администрации города от 06.11.2019 № 8224 «Об утверждении границ прилегающей территории к зданию медицинской организации общества с ограниченной ответственностью «Полимедика», на которой не допускается розничная продажа алкогольной продукции»;

– постановление Администрации города от 06.11.2019 № 8225 «О внесении изменений в постановление Администрации города от 07.03.2014 № 1538 «Об утверждении границ прилегающих территорий к некоторым организациям, на которых не допускается розничная продажа алкогольной продукции»;

– постановление Администрации города от 11.11.2019 № 8354 «Об утверждении границ прилегающей территории к зданию муниципального автономного дошкольного образовательного учреждения детского сада № 8 «Огонёк», на которой не допускается розничная продажа алкогольной продукции»;

– постановление Администрации города от 11.11.2019 № 8355 «О внесении изменения в постановление Администрации города от 24.09.2015 № 6669 «Об утверждении границ прилегающих территорий к некоторым организациям, на которых не допускается розничная продажа алкогольной продукции»;

– постановление Администрации города от 11.11.2019 № 8356 «Об утверждении границ прилегающей территории к зданию муниципального бюджетного дошкольного образовательного учреждения детского сада № 45 «Волчок», на которой не допускается розничная продажа алкогольной продукции»;

– постановление Администрации города от 11.11.2019 № 8357 «Об утверждении границ прилегающих территорий к зданию, помещению образовательной организации общества с ограниченной ответственностью «Счастливое детство», на которых не допускается розничная продажа алкогольной продукции»;

– постановление Администрации города от 11.11.2019 № 8358 «Об утверждении границ прилегающей территории к помещению общества с ограниченной ответственностью «Клиника лечения боли «М-ПРОФИ», на которой не допускается розничная продажа алкогольной продукции»;

– постановление Администрации города от 11.11.2019 № 8359 «О внесении изменения в постановление Администрации города от 07.11.2013 № 8078 «Об утверждении границ прилегающих территорий к некоторым организациям, на которых не допускается розничная продажа алкогольной продукции»;

– постановление Администрации города от 13.11.2019 № 8439 «О внесении изменений в постановление Администрации города от 24.02.2014 № 1250 «Об утверждении границ прилегающих территорий к некоторым организациям, на которых не допускается розничная продажа алкогольной продукции»;

– постановление Администрации города от 14.11.2019 № 8446 «О внесении изменений в постановление Администрации города от 24.02.2014 № 1249 «Об утверждении границ прилегающих территорий к некоторым организациям, на которых не допускается розничная продажа алкогольной продукции»;

– постановление Администрации города от 14.11.2019 № 8447 «Об утверждении границ прилегающей территории к зданию бюджетного учреждения Ханты-Мансийского автономного округа – Югры «Сургутская городская клиническая поликлиника № 3», на которой не допускается розничная продажа алкогольной продукции»;

– постановление Администрации города от 14.11.2019 № 8448 «Об утверждении границ прилегающей территории к зданию образовательной организации общества с ограниченной ответственностью «Наш Малыш», на которой не допускается розничная продажа алкогольной продукции»;

– постановление Администрации города от 19.11.2019 № 8623 «О внесении изменений в постановление Администрации города от 24.02.2014 № 1245 «Об утверждении границ прилегающих территорий к некоторым организациям, на которых не допускается розничная продажа алкогольной продукции»;

– постановление Администрации города от 19.11.2019 № 8626 «О внесении изменений в постановление Администрации города от 24.02.2014 № 1247 «Об утверждении границ прилегающих территорий к некоторым организациям, на которых не допускается розничная продажа алкогольной продукции»;

– постановление Администрации города от 19.11.2019 № 8627 «Об утверждении границ прилегающих территорий к помещениям общества с ограниченной ответственностью «ЗетаСтом», осуществляющего медицинскую деятельность, на которых не допускается розничная продажа алкогольной продукции»;

– постановление Администрации города от 21.11.2019 № 8684 «Об утверждении границ прилегающей территории к помещению стоматологической клиники общества с ограниченной ответственностью «Доктор Павлов», на которой не допускается розничная продажа алкогольной продукции»;

– постановление Администрации города от 21.11.2019 № 8685 «Об утверждении границ прилегающей территории к помещению частного профессионального образовательного учреждения «Сургутский колледж предпринимательства», на которой не допускается розничная продажа алкогольной продукции»;

– постановление Администрации города от 21.11.2019 № 8720 «Об утверждении границ прилегающей территории к помещению общества с ограниченной ответственностью Медицинского центра «НейроМедСтим», на которой не допускается розничная продажа алкогольной продукции»;

– постановление Администрации города от 25.11.2019 № 8799 «О внесении изменений в постановление Администрации города от 05.02.2014 № 819 «Об утверждении границ прилегающих территорий к некоторым организациям, на которых не допускается розничная продажа алкогольной продукции»;

– постановление Администрации города от 17.12.2019 № 9491 «О внесении изменений в постановление Администрации города от 05.12.2013 № 8791 «Об утверждении границ прилегающих территорий к некоторым организациям, на которых не допускается розничная продажа алкогольной продукции»;

– постановление Администрации города от 17.12.2019 № 9493 «О внесении изменений в постановление Администрации города от 19.02.2014 № 1130 «Об утверждении границ прилегающих территорий к некоторым организациям, на которых не допускается розничная продажа алкогольной продукции»;

– постановление Администрации города от 24.12.2019 № 9670 «О внесении изменений в постановление Администрации города от 06.03.2014 № 1493 «Об утверждении границ прилегающих территорий к некоторым организациям, на которых не допускается розничная продажа алкогольной продукции»;

– постановление Администрации города от 24.12.2019 № 9691 «О внесении изменений в постановление Администрации города от 06.02.2014 № 872 «Об утверждении границ прилегающих территорий к некоторым организациям, на которых не допускается розничная продажа алкогольной продукции»;

– постановление Администрации города от 24.12.2019 № 9692 «О внесении изменений в постановление Администрации города от 06.02.2014 № 871 «Об утверждении границ прилегающих территорий к некоторым организациям, на которых не допускается розничная продажа алкогольной продукции»;

– постановление Администрации города от 26.12.2019 № 9748 «О внесении изменений в постановление Администрации города от 11.09.2014 № 6249 «Об утверждении границ прилегающих территорий к некоторым организациям, на которых не допускается розничная продажа алкогольной продукции»;

– постановление Администрации города от 30.12.2019 № 9871 «Об утверждении границ прилегающей территории к помещению общества с ограниченной ответственностью «БиоТест», осуществляющего медицинскую деятельность, на которой не допускается розничная продажа алкогольной продукции»;

– постановление Администрации города от 30.12.2019 № 9873 «О внесении изменений в постановление Администрации города от 23.01.2014 № 451 «Об утверждении границ прилегающих территорий к некоторым организациям, на которых не допускается розничная продажа алкогольной продукции»;

– постановление Администрации города от 13.01.2020 № 88 «О внесении изменений в постановление Администрации города от 12.02.2014 № 993 «Об утверждении границ прилегающих территорий к некоторым организациям, на которых не допускается розничная продажа алкогольной продукции»;

– постановление Администрации города от 13.01.2020 № 87 «О внесении изменений в постановление Администрации города от 07.03.2014 № 1537 «Об утверждении границ прилегающих территорий к некоторым организациям, на которых не допускается розничная продажа алкогольной продукции»;

– постановление Администрации города от 13.01.2020 № 89 «О внесении изменений в постановление Администрации города от 23.01.2014 № 453 «Об утверждении границ прилегающих территорий к некоторым организациям, на которых не допускается розничная продажа алкогольной продукции»;

– постановление Администрации города от 20.01.2020 № 299 «О внесении изменения в постановление Администрации города от 15.11.2013 № 8318 «Об утверждении границ прилегающих территорий к некоторым организациям, на которых не допускается розничная продажа алкогольной продукции»;

– постановление Администрации города от 21.01.2020 № 364 «О внесении изменения в постановление Администрации города от 05.02.2014 № 819 «Об утверждении границ прилегающих территорий к некоторым организациям, на которых не допускается розничная продажа алкогольной продукции»;

– постановление Администрации г. Сургута от 22.01.2020 № 428 «О внесении изменений в постановление Администрации города от 29.07.2013 № 5468 «Об утверждении границ территорий, на которых не допускается розничная продажа алкогольной продукции, прилегающих к некоторым организациям»;

– постановление Администрации города от 22.01.2020 № 430 «О внесении изменения в постановление Администрации города от 11.11.2019 № 8354 «Об утверждении границ прилегающей территории к зданию муниципального автономного дошкольного образовательного учреждения детского сада № 8 «Огонёк», на которой не допускается розничная продажа алкогольной продукции»;

– постановление Администрации города от 22.01.2020 № 431 «О внесении изменений в постановление Администрации города от 30.10.2014 № 7335 «Об утверждении границ прилегающих территорий к некоторым организациям, на которых не допускается розничная продажа алкогольной продукции»;

– постановление Администрации города от 29.01.2020 № 624 «О внесении изменений в постановление Администрации города от 21.02.2014 № 1175 «Об утверждении границ прилегающих территорий к некоторым организациям, на которых не допускается розничная продажа алкогольной продукции»;

– постановление Администрации города от 29.01.2020 № 625 «О внесении изменений в постановление Администрации города от 22.10.2013 № 7639 «Об утверждении границ прилегающих территорий к некоторым организациям, на которых не допускается розничная продажа алкогольной продукции»;

– постановление Администрации города от 29.01.2020 № 626 «О внесении изменений в постановление Администрации города от 11.03.2014 № 1593 «Об утверждении границ прилегающих территорий к некоторым организациям, на которых не допускается розничная продажа алкогольной продукции»;

– постановление Администрации города от 29.01.2020 № 627 «О внесении изменений в постановление Администрации города от 17.07.2015 № 5017 «Об утверждении границ прилегающих территорий к некоторым организациям, на которых не допускается розничная продажа алкогольной продукции»;

– постановление Администрации города от 30.01.2020 № 666 «О внесении изменений в постановление Администрации города от 11.02.2014 № 927 «Об утверждении границ прилегающих территорий к некоторым организациям, на которых не допускается розничная продажа алкогольной продукции»;

– постановление Администрации города от 17.02.2020 № 1130 «О внесении изменений в постановление Администрации города от 12.02.2014 № 991 «Об утверждении границ прилегающих территорий к некоторым организациям, на которых не допускается розничная продажа алкогольной продукции»;

– постановление Администрации города от 16.04.2020 № 2483 «О внесении изменения в постановление Администрации города от 13.09.2016 № 6861 «Об утверждении границ прилегающих территорий к некоторым организациям, на которых не допускается розничная продажа алкогольной продукции»;

– постановление Администрации города от 20.04.2020 № 2555 «Об утверждении границ прилегающей территории к помещению общества с ограниченной ответственностью «Галерея улыбок», осуществляющего медицинскую деятельность, на которой не допускается розничная продажа алкогольной продукции»;

– постановление Администрации города от 21.04.2020 № 2581 «О внесении изменений в постановление Администрации города от 23.01.2014 № 451 «Об утверждении границ прилегающих территорий к некоторым организациям, на которых не допускается розничная продажа алкогольной продукции»;

– постановление Администрации города от 21.04.2020 № 2582 «О внесении изменений в постановление Администрации города от 25.07.2013 № 5390 «Об утверждении границ прилегающей территории к муниципальному бюджетному дошкольному образовательному учреждению детскому саду № 3 «Эрудит», расположенному по адресу: город Сургут, улица Чехова, дом 2, на которой не допускается розничная продажа алкогольной продукции»;

– постановление Администрации города от 24.07.2020 № 5040 «О внесении изменений в постановление Администрации города от 25.07.2014 № 5146 «Об утверждении границ прилегающих территорий к некоторым организациям, на которых не допускается розничная продажа алкогольной продукции»;

– постановление Администрации города от 28.08.2020 № 6031 «О внесении изменений в постановление Администрации города от 05.02.2014 № 821 «Об утверждении границ прилегающих территорий к некоторым организациям, на которых не допускается розничная продажа алкогольной продукции»;

– постановление Администрации города от 01.10.2020 № 6882 «О внесении изменений в постановление Администрации города от 06.03.2014 № 1491 «Об утверждении границ прилегающих территорий к некоторым организациям, на которых не допускается розничная продажа алкогольной продукции»;

– постановление Администрации города от 01.10.2020 № 6883 «О внесении изменений в постановление Администрации города от 11.03.2014 № 1584 «Об утверждении границ прилегающих территорий к некоторым организациям, на которых не допускается розничная продажа алкогольной продукции»;

– постановление Администрации города от 14.12.2020 № 9270 «Об утверждении границ прилегающих территорий к некоторым организациям, на которых не допускается розничная продажа алкогольной продукции»;

– постановление Администрации города от 16.12.2020 № 9488 «О внесении изменений в постановление Администрации города от 17.08.2015 № 5685 «Об утверждении границ прилегающих территорий к некоторым организациям, на которых не допускается розничная продажа алкогольной продукции»;

– постановление Администрации города от 16.12.2020 № 9489 «О внесении изменений в постановление Администрации города от 12.02.2014 № 992 «Об утверждении границ прилегающих территорий к некоторым организациям, на которых не допускается розничная продажа алкогольной продукции»;

– постановление Администрации города от 16.12.2020 № 9490 «О внесении изменений в постановление Администрации города от 08.04.2014 № 2317 «Об утверждении границ прилегающих территорий к некоторым организациям, на которых не допускается розничная продажа алкогольной продукции»;

– постановление Администрации города от 16.12.2020 № 9492 «О внесении изменений в постановление Администрации города от 22.10.2013 № 7640 «Об утверждении границ прилегающих территорий к некоторым организациям, на которых не допускается розничная продажа алкогольной продукции»;

– постановление Администрации города от 23.12.2020 № 9766 «О внесении изменений в постановление Администрации города от 07.11.2013 № 8078 «Об утверждении границ прилегающих территорий к некоторым организациям, на которых не допускается розничная продажа алкогольной продукции»;

– постановление Администрации города от 09.08.2021 № 6811 «О внесении изменения в постановление Администрации города от 05.12.2013 № 8791 «Об утверждении границ прилегающих территорий к некоторым организациям, на которых не допускается розничная продажа алкогольной продукции»;

– постановление Администрации города от 12.08.2021 № 6919 «О внесении изменения в постановление Администрации города от 22.10.2013 № 7640 «Об утверждении границ прилегающих территорий к некоторым организациям, на которых не допускается розничная продажа алкогольной продукции»;

– постановление Администрации города от 12.08.2021 № 6920 «О внесении изменения в постановление Администрации города от 11.03.2014 № 1584 «Об утверждении границ прилегающих территорий к некоторым организациям, на которых не допускается розничная продажа алкогольной продукции».

РЕШЕНИЕ Думы города № 33-VII ДГ

Принято на заседании Думы 26 ноября 2021 года

Зарегистрировано
Управлением Министерства юстиции
Российской Федерации по
Ханты-Мансийскому
автономному округу-Югре 11.01.2022
Государственный регистрационный
№ RU863100002022001.

О внесении изменений в Устав муниципального образования городской округ Сургут Ханты-Мансийского автономного округа – Югры

В соответствии с Федеральным законом от 06.10.2003 № 131-ФЗ «Об общих принципах организации местного самоуправления в Российской Федерации», рассмотрев результаты публичных слушаний, заключение Уставной комиссии, Дума города РЕШИЛА:

1. Внести в Устав муниципального образования городской округ Сургут Ханты-Мансийского автономного округа – Югры, принятый решением городской Думы от 18.02.2005 № 425-III ГД (в редакции от 16.08.2021 № 788-VI ДГ), изменения согласно приложению.

2. Главе города в установленном порядке направить настоящее решение в соответствующий территориальный орган уполномоченного федерального органа исполнительной власти в сфере регистрации уставов муниципальных образований для государственной регистрации.

3. Администрации города опубликовать настоящее решение после государственной регистрации.

4. Настоящее решение вступает в силу после официального опубликования.

5. Контроль за выполнением настоящего решения возложить на председателя постоянного комитета Думы города по нормотворчеству, информационной политике и правопорядку.

Председатель Думы города
_____ М.Н. Слепов
«02» декабря 2021 г.

Глава города
_____ А.С. Филатов
«06» декабря 2021 г.

Приложение к решению Думы города от 06.12.2021 № 33-VII ДГ

Изменения в Устав муниципального образования городской округ Сургут Ханты-Мансийского автономного округа – Югры

1. Подпункт 3 пункта 7 статьи 29 изложить в следующей редакции:

«3) преобразования городского округа, осуществляемого в соответствии с Федеральным законом от 06.10.2003 № 131-ФЗ «Об общих принципах организации местного самоуправления в Российской Федерации», а также в случае упразднения муниципального образования».

2. В пункте 2 статьи 31:

1) подпункт 50^{4} признать утратившим силу;

2) подпункт 50^{19} «принятие нормативных правовых актов, регулирующих условия и порядок заключения соглашений о защите и поощрении капиталовложений со стороны городского округа» считать подпунктом 50^{22}.

3. Подпункт 11.1 пункта 7 статьи 33 изложить в следующей редакции:

«11.1) преобразования муниципального образования, осуществляемого в соответствии с Федеральным законом от 06.10.2003 № 131-ФЗ «Об общих принципах организации местного самоуправления в Российской Федерации», а также в случае упразднения муниципального образования».

4. Подпункт 52 пункта 1 статьи 38 изложить в следующей редакции:

«52) определяет в установленном порядке границы прилегающих территорий, на которых не допускается розничная продажа алкогольной продукции и розничная продажа алкогольной продукции при оказании услуг общественного питания».

5. В пункте 2 статьи 40:

1) часть «в» подпункта 14 признать утратившей силу;

2) подпункт 56 признать утратившим силу.

6. Пункт 2 статьи 41 дополнить подпунктом 50^{1} следующего содержания:

«50^{1}) организует экологическое воспитание и формирование экологической культуры в области обращения с твёрдыми коммунальными отходами».

7. В статье 44.1:

1) наименование статьи изложить в следующей редакции:

«Статья 44.1. Гарантии осуществления полномочий депутата, замещающего муниципальную должность на постоянной основе, выборного должностного лица местного самоуправления»;

2) абзац первый пункта 1 изложить в следующей редакции:

«1. Депутату, замещающему муниципальную должность на постоянной основе, выборному должностному лицу местного самоуправления, гарантируется:»;

3) подпункт 3 пункта 1 изложить в следующей редакции:

«3) медицинское обслуживание лица, замещающего муниципальную должность, и членов его семьи, в том числе после выхода лица, замещающего муниципальную должность, на пенсию»;

4) подпункт 6 пункта 1 изложить в следующей редакции:

«6) дополнительное пенсионное обеспечение за выслугу лет и в связи с инвалидностью, а также пенсионное обеспечение членов семьи лица, замещающего муниципальную должность, в случае его смерти, наступившей в связи с исполнением им должностных полномочий»;

5) пункт 1 дополнить подпунктами 7, 8 и 9 следующего содержания:

«7) возмещение расходов, связанных со служебными командировками;

8) защита лица, замещающего муниципальную должность, и членов его семьи от насилия, угроз и других неправомерных действий в связи с исполнением им должностных полномочий в случаях, порядке и на условиях, установленных решением Думы города;

9) возмещение расходов, связанных с переездом из другой местности лица, замещающего муниципальную должность, и членов его семьи».

8. Пункт 2 статьи 51 признать утратившим силу.

9. В статье 54:

1) абзац первый пункта 14 изложить в следующей редакции:

«14. Проекты муниципальных нормативных правовых актов, устанавливающие новые или изменяющие ранее предусмотренные муниципальными нормативными правовыми актами обязательные требования для субъектов предпринимательской и иной экономической деятельности, обязанности для субъектов инвестиционной деятельности, подлежат оценке регулирующего воздействия, проводимой в порядке, установленном муниципальным правовым актом Главы города в соответствии с законом Ханты-Мансийского автономного округа – Югры, за исключением:»;

2) дополнить пунктом 15 следующего содержания:

«15. Порядок установления и оценки применения содержащихся в муниципальных нормативных правовых актах обязательных требований, которые связаны с осуществлением предпринимательской и иной экономической деятельности и оценка соблюдения которых осуществляется в рамках муниципального контроля, привлечения к административной ответственности, предоставления лицензий и иных разрешений, аккредитации, иных форм оценки и экспертизы, определяется муниципальным нормативным правовым актом Главы города с учётом принципов установления и оценки применения обязательных требований, определённых Федеральным законом от 31.07.2020 № 247-ФЗ «Об обязательных требованиях в Российской Федерации».

10. Пункт 3 статьи 65 признать утратившим силу.

ИНФОРМАЦИЯ

ОБ ИТОГАХ РАБОТЫ ОТДЕЛЕНИЯ СУДЕБНЫХ ПРИСТАВОВ ПО Г. СУРГУТУ ЗА 2021 ГОД

В отделении судебных приставов по г. Сургуту в 2021 году на исполнении находилось более 430 тысяч исполнительных производств на сумму более21 миллиарда рублей о взыскании задолженности с жителей города Сургута.

В результате мер принудительного исполнения, в 2021 году судебными приставами- исполнителями отделения в прошедшем году взыскано более 2 600 миллиардов рублей:

– из них более 18 миллионов рублей задолженность по заработной плате, более 129 миллионов рублей задолженность по жилищно коммунальным платежам, более 740 миллионов задолженность в пользу кредитных организаций, а так же более 124 миллионов задолженности по алиментам.

В бюджет взыскано более 800 миллионов рублей, из них более 600 миллионов это задолженность горожан по налогам, и более 80 миллионов задолженность по штрафам ГИБДД.

Эффективной мерой принудительного исполнения является ограничение в праве выезда за пределы Российской Федерации, так в 2021 году судебными приставами-исполнителями вынесено более 4 тысяч постановлений об ограничении в праве выезда должников за пределы Российской Федерации, из них более 2 тысяч это постановления по исполнительным производствам о взыскании алиментных платежей.

При установлении источников дохода судебный пристав-исполнитель обращает взыскание на заработную плату и иные доходы должника-гражданина (пенсию, пособие по безработице, заработную плату должника отбывающего наказания и др. доходы). Так за период 2021 года судебными приставами-исполнителями отделения направлено по месту работы должников, документов на общую сумму более 3 миллиардов рублей.

В 2021 году 319 должников, за неисполнение обязанностей перед своими несовершеннолетними детьми привлечены к административной ответственности по ч. 1, ст. 5.35.1 КоАП РФ. Наказание зависит от суммы задолженности и периода не выплат денежных средств детям, это чаще всего обязательные работы сроком до 150 часов, либо административный арест на срок от 10 до 15 суток, который применяется в основном к злостным не плательщикам.

В 2021 году к уголовной ответственности привлечено 84 должника, из них по ст. 157 УК РФ «Неуплата средств на содержание детей» 75 нерадивых родителя.

В случае если совершенные исполнительные действия не позволили установить местонахождение должника, судебный пристав-исполнитель по своей инициативе или по заявлению взыскателя объявляет исполнительный розыск, так в рамках исполнительного розыска в 2021 году установлено 139 должников, из них 123 должника которые уклонялись от выплаты алиментов на содержание своих несовершеннолетних детей.

ОТДЕЛЕНИЕ СУДЕБНЫХ ПРИСТАВОВ ПО Г. СУРГУТУ ИНФОРМИРУЕТ,

что на официальном сайте Управления Федеральной службы судебных приставов по ХМАО-Югре работает электронный сервис **«Банк данных исполнительных производств».** С его помощью можно узнать о наличии задолженности, как физического так и юридического лица. Для этого достаточно внести фамилию и имя гражданина, название предприятия или номер исполнительного производства, и данные о наличии задолженности появиться на экране.

Отделение судебных приставовпо городу Сургуту

ПОСТАНОВЛЕНИЕ Администрации города № 240 от 17.01.2022

О внесении изменений в постановление Администрации города от 13.12.2013 № 8989 «Об утверждении муниципальной программы «Развитие физической культуры и спорта в городе Сургуте на период до 2030 года»

В соответствии со статьей 179 Бюджетного кодекса Российской Федерации, решением Думы города от 22.12.2020 № 686-VI ДГ «О бюджете городского округа город Сургут Ханты-Мансийского автономного округа – Югры на 2021 год и плановый период 2022 – 2023 годов»», постановлением Администрации города от 17.07.2013 № 5159 «Об утверждении порядка принятия решений о разработке, формирования и реализации муниципальных программ городского округа Сургут Ханты-Мансийского автономного округа – Югры», распоряжениями Администрации города от 30.12.2005 № 3686 «Об утверждении Регламента Администрации города», от 21.04.2021 № 552 «О распределении отдельных полномочий Главы города между высшими должностными лицами Администрации города», от 28.08.2013 № 3052 «О разработке муниципальной программы «Развитие физической культуры и спорта в городе Сургуте на период до 2030 года»:

1. Внести в постановление Администрации города от 13.12.2013 № 8989 «Об утверждении муниципальной программы «Развитие физической культуры и спорта в городе Сургуте на период до 2030 года» (с изменениями от 04.04.2014 № 2222, 10.07.2014 № 4759, 29.08.2014 № 6043, 10.12.2014 № 8278, 15.12.2014 № 8441, 27.07.2015 № 5193, 02.10.2015 № 6984, 15.12.2015 № 8726, 18.12.2015 № 8835, 29.03.2016 № 2215, 27.06.2016 № 4764, 07.10.2016 № 7471, 22.12.2016 № 9363, 08.02.2017 № 714, 15.06.2017 № 4982, 29.08.2017 № 7648, 12.12.2017 № 10924, 08.02.2018 № 962, 21.06.2018 № 4672, 25.09.2018 № 7346, 24.12.2018 № 10106, 26.02.2019 № 1332, 08.05.2019 № 3069, 29.05.2019 № 3605, 31.07.2019 № 5653, 19.11.2019 № 8678, 28.02.2020 №1394, 15.05.2020 № 3119, 15.06.2020 № 3829, 23.09.2020 № 6601, 26.02.2021 № 1398, 31.05.2021 № 4353, 12.07.2021 № 5774, 30.08.2021 № 7723, 29.10.2021 № 9375) изменения, изложив таблицы 1, 3 к муниципальной программе «Развитие физической культуры и спорта в городе Сургуте на период до 2030 года» в новой редакции согласно приложениям 1, 2 к настоящему постановлению соответственно.

2. Управлению массовых коммуникаций разместить настоящее постановление на официальном портале Администрации города: www.admsurgut.ru.

3. Муниципальному казенному учреждению «Наш город» опубликовать настоящее постановление в газете «Сургутские ведомости».

4. Настоящее постановление вступает в силу после его официального опубликования и распространяет свое действие на правоотношения, возникшие с 01.12.2021.

5. Контроль за выполнением постановления возложить на заместителя Главы города, курирующего социальную сферу.

И.о. Главы города А.Н. Томазова

Приложение 1 к постановлению Администрации города от 17.01.2022 № 240

Таблица 1

Целевые показатели муниципальной программы «Развитие физической культуры и спорта в городе Сургуте на период до 2030 года»

Номер целевого показателя	Наименование целевого показателя	Базовый показатель 2020 год	Значения целевого показателя, в том числе 2021 год	2022 год	2023 год	2024 год	2025 год	2026 год	2027 год	2028 год	2029 год	2030 год	Итоговое значение показателя	Ответственный (администратор или соисполнитель)
1	2	3	4	5	6	7	8	9	10	11	12	13	14	15
1	Доля населения, систематически занимающегося физической культурой и спортом, %	37	41	44	48	48	56	57	57	57	57	57	57	УФКиС
2	Доля граждан среднего возраста, систематически занимающихся физической культурой и спортом, в общей численности граждан среднего возраста, %	28,3	31,8	39,9	46	52	52	52	52	52	52	52	52	УФКиС
3	Доля граждан старшего возраста, систематически занимающихся физической культурой и спортом в общей численности граждан старшего возраста, %	11,9	13,3	14	14,5	15,1	15,1	15,1	15,1	15,1	15,1	15,1	15,1	УФКиС
4	Доля детей и молодежи, систематически занимающихся физической культурой и спортом, в общей численности детей и молодежи, %	78,9	81	82,6	83,9	86	86	86	86	86	86	86	86	УФКиС
5	Доля лиц с ограниченными возможностями здоровья и инвалидов, систематически занимающихся физической культурой и спортом, в общей численности данной категории населения, %	19,6	19,8	20	20,2	20,4	20,6	20,6	20,6	20,6	20,6	20,6	20,6	УФКиС
6	Доля граждан, выполнивших нормативы Всероссийского физкультурно-спортивного комплекса "Готов к труду и обороне" (ГТО), в общей численности населения, принявшего участие в сдаче нормативов Всероссийского физкультурно-спортивного комплекса "Готов к труду и обороне" (ГТО),%	48	49	50	51	52	52	53	53	53	53	53	53	УФКиС
	из них учащихся и студентов,%	53	53	58	63	63	70	70	70	70	70	70	70	
7	Уровень обеспеченности населения спортивными сооружениями исходя из единовременной пропускной способности объектов спорта,%	41,7	41,3	40,9	40,5	40,0	46,5	46,5	46,5	46,5	46,5	46,5	46,5	УФКиС
8	Доля средств бюджета муниципального образования, выделенных негосударственным (немуниципальным) организациям, в том числе социально ориентированным некоммерческим организациям, на предоставление услуг (работ), в общем объеме средств бюджета, выделенных на предоставление услуг (работ) в сфере физической культуры и спорта, %	0,6	0,6	0,6	0,6	0,6	0,6	0,6	0,6	0,6	0,6	0,6	0,6	УФКиС
9	Доля занимающихся по программам спортивной подготовки в учреждениях, курируемых управлением, реализующих программы спортивной подготовки в общем количестве занимающихся в учреждениях, курируемых управлением, реализующих программы спортивной подготовки, %	77,3	79	79,4	80,7	100	100	100	100	100	100	100	100	УФКиС

Приложение 2 к постановлению Администрации города от 17.01.2022 № 240

Таблица 3

Программные мероприятия, объем финансирования муниципальной программы «Развитие физической культуры и спорта в городе Сургуте на период до 2030 года»

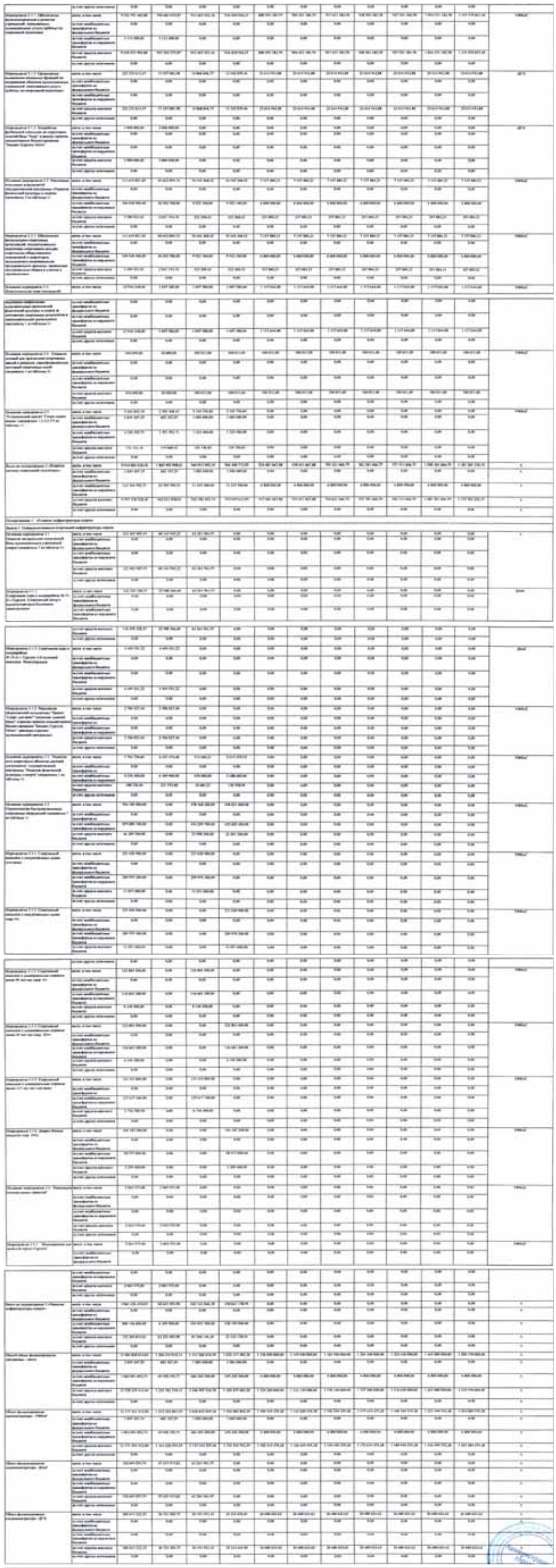

Текст Постановления с приложениями также размещен на официальном портале Администрации города www.admsurgut.ru в разделе «Документы / Постановления Администрации города»

О НАЗНАЧЕНИИ ПУБЛИЧНЫХ СЛУШАНИЙ

На основании постановлений Главы города от 29.12.2021 **№ 161** «О назначении публичных слушаний», от 29.12.2021 **№ 162** «О назначении публичных слушаний», от 29.12.2021 № **163** «О назначении публичных слушаний», от 29.12.2021 **№ 164** «О назначении публичных слушаний», от 29.12.2021 **№ 165** «О назначении публичных слушаний», от 14.01.2022 **№ 03** «О назначении публичных слушаний», от 14.01.2022 **№ 04** «О назначении публичных слушаний», от 20.01.2022 **№ 06** «О назначении публичных слушаний», от 20.01.2022 **№ 07** «О назначении публичных слушаний», от 20.01.2022 **№ 08** «О назначении публичных слушаний», от 20.01.2022 **№ 09** «О назначении публичных слушаний», от 20.01.2022 **№ 10** «О назначении публичных слушаний», от 20.01.2022 **№ 11** «О назначении публичных слушаний», от 20.01.2022 **№ 12** «О назначении публичных слушаний», от 20.01.2022 **№ 13** «О назначении публичных слушаний», от 20.01.2022 **№ 14** «О назначении публичных слушаний», от 20.01.2022 **№ 15** «О назначении публичных слушаний», от 20.01.2022 **№ 16** «О назначении публичных слушаний», от 20.01.2022 **№ 18** «О назначении публичных слушаний», от 20.01.2022 **№ 19** «О назначении публичных слушаний» на **28.02.2022** назначены публичные слушания по следующим проектам решений:

1. О внесении изменений в Правила землепользования и застройки на территории города Сургута, утвержденные решением городской Думы от 28.06.2005 № 475-III ГД «Об утверждении Правил землепользования и застройки на территории города Сургута», а именно: в раздел III «Карта градостроительного зонирования» в части изменения границ территориальных зон АД **«Зона автомобильных дорог»** в результате уменьшения, П.8 «Зона добычи полезных ископаемых» в результате увеличения в районе Западно-Сургутского нефтяного месторождения согласно приложению, в целях приведения в соответствие с действующим генеральным планом города Сургута.

Заявитель: публичное акционерное общество «Сургутнефтегаз».

2. О внесении изменений в Правила землепользования и застройки на территории города Сургута, утвержденные решением городской Думы от 28.06.2005 № 475-III ГД «Об утверждении Правил землепользования и застройки на территории города Сургута», а именно: в раздел III «Карта градостроительного зонирования» в части изменения границ территориальных зон ОД.10 **«Зона размещения объектов делового, общественного и коммерческого назначения»** в результате уменьшения, П.8 «Зона добычи полезных ископаемых» в результате увеличения в районе Западно – Сургутского нефтяного месторождения согласно приложению, в целях приведения в соответствие с действующим генеральным планом города Сургута.

Заявитель: публичное акционерное общество «Сургутнефтегаз».

3. О внесении изменений в Правила землепользования и застройки на территории города Сургута, утвержденные решением городской Думы от 28.06.2005 № 475-III ГД «Об утверждении Правил землепользования и застройки на территории города Сургута», а именно: в раздел III «Карта градостроительного зонирования» в части изменения границы территориальной зоны П.8 **«Зона добычи полезных ископаемых»** в результате увеличения в районе Западно-Сургутского нефтяного месторождения согласно приложению, в целях приведения в соответствие с действующим генеральным планом города Сургута.

Заявитель: публичное акционерное общество «Сургутнефтегаз».

4. О внесении изменений в Правила землепользования и застройки на территории города Сургута, утвержденные решением городской Думы от 28.06.2005 № 475-III ГД «Об утверждении Правил землепользования и застройки на территории города Сургута», а именно: в раздел III «Карта градостроительного зонирования» в части изменения границ территориальных зон Р.1 **«Зона городских лесов»** в результате уменьшения, П.8 «Зона добычи полезных ископаемых» в результате выделения в районе Западно-Сургутского нефтяного месторождения согласно приложению, в целях приведения в соответствие с действующим генеральным планом города Сургута.

Заявитель: публичное акционерное общество «Сургутнефтегаз».

5. О внесении изменений в Правила землепользования и застройки на территории города Сургута, утвержденные решением городской Думы от 28.06.2005 № 475-III ГД «Об утверждении Правил землепользования и застройки на территории города Сургута», а именно: в раздел III «Карта градостроительного зонирования» в части изменения границ территориальных зон Р.2 **«Зона озеленённых территорий общего пользования»** в результате уменьшения, П.8 «Зона добычи полезных ископаемых» в результате увеличения в районе Западно-Сургутского нефтяного месторождения согласно приложению, в целях приведения в соответствие с действующим генеральным планом города Сургута.

Заявитель: публичное акционерное общество «Сургутнефтегаз».

6. О внесении изменений в Правила землепользования и застройки на территории города Сургута, утвержденные решением городской Думы от 28.06.2005 № 475-III ГД «Об утверждении Правил землепользования и застройки на территории города Сургута», а именно: в раздел III «Карта градостроительного зонирования» в части изменения границ территориальных зон Р.1 **«Зона городских лесов» в результате уменьшения,** П.8 «Зона добычи полезных ископаемых» в результате увеличения в районе Западно-Сургутского нефтяного месторождения согласно приложению, в целях приведения в соответствие с действующим генеральным планом города Сургута.

Заявитель: публичное акционерное общество «Сургутнефтегаз».

7. О внесении изменений в Правила землепользования и застройки на территории города Сургута, утвержденные решением городской Думы от 28.06.2005 № 475-III ГД «Об утверждении Правил землепользования и застройки на территории города Сургута», а именно: в раздел III «Карта градостроительного зонирования» в части изменения границ территориальных зон Р.2 **«Зона озеленённых территорий общего пользования»** в результате уменьшения, П.8 «Зона добычи полезных ископаемых» в результате выделения в районе Западно-Сургутского нефтяного месторождения согласно приложению, в целях приведения в соответствие с действующим генеральным планом города Сургута.

Заявитель: публичное акционерное общество «Сургутнефтегаз».

8. О внесении изменений в Правила землепользования и застройки на территории города Сургута, утвержденные решением городской Думы от 28.06.2005 № 475-III ГД «Об утверждении Правил землепользования и застройки на территории города Сургута», а именно: в раздел III «Карта градостроительного зонирования» в части изменения границ территориальных зон АД «Зона автомобильных дорог» в результате уменьшения, ОД.1 «Зона размещения объектов административно-делового назначения» в результате увеличения на земельных участках с кадастровыми номерами **86:10:0101149:95, 86:10:0101149:96,** расположенных по адресу: город Сургут, **микрорайон 6, улица Григория Кукуевицкого, 1,** в целях приведения в соответствие с действующим генеральным планом города Сургута.

Заявитель: публичное акционерное общество «Сургутнефтегаз».

9. О внесении изменений в Правила землепользования и застройки на территории города Сургута, утвержденные решением городской Думы от 28.06.2005 № 475-III ГД «Об утверждении Правил землепользования и застройки на территории города Сургута», а именно: в раздел III «Карта градостроительного зонирования» в части изменения границы территориальной зоны П.2 **«Зона размещения производственных объектов»** в результате увеличения, на земельном участке с кадастровым номером 86:10:0101117:63, расположенном по адресу: город Сургут, Северный промрайон, Нефтеюганское шоссе, в целях приведения в соответствие с действующим генеральным планом города Сургута.

Заявитель: публичное акционерное общество «Сургутнефтегаз».

10. О внесении изменений в Правила землепользования и застройки на территории города Сургута, утвержденные решением городской Думы от 28.06.2005 № 475-III ГД «Об утверждении Правил землепользования и застройки на территории города Сургута», а именно: в раздел III «Карта градостроительного зонирования» в части изменения границ территориальных зон ОД.1 **«Зона размещения объектов административно-делового назначения»** в результате исключения, Ж.4 «Зона застройки многоэтажными жилыми домами» в результате увеличения в микрорайоне 31 города Сургута согласно приложению, в целях приведения в соответствие с действующим генеральным планом города Сургута.

Ходатайство Администрации города.

11. О внесении изменений в Правила землепользования и застройки на территории города Сургута, утвержденные решением городской Думы от 28.06.2005 № 475-III ГД «Об утверждении Правил землепользования и застройки на территории города Сургута», а именно: в раздел III «Карта градостроительного зонирования» в части изменения границ территориальных зон Р.2 **«Зона озеленённых территорий общего пользования»** в результате уменьшения, ОД.4 (ДОУ) «Зона размещения объектов образования и просвещения» в результате увеличения в микрорайоне 38 города Сургута согласно приложению, в целях приведения в соответствие с действующим генеральным планом города Сургута.

Ходатайство Администрации города.

12. О внесении изменений в Правила землепользования и застройки на территории города Сургута, утвержденные решением городской Думы от 28.06.2005 № 475-III ГД «Об утверждении Правил землепользования и застройки на территории города Сургута», а именно: в раздел III «Карта градостроительного зонирования» в части изменения границ территориальных зон Р.2 «З**она озеленённых территорий общего пользования»** в результате уменьшения, ОД.4 (ДОУ) «Зона размещения объектов образования и просвещения» в результате увеличения в микрорайоне 31 города Сургута согласно приложению, в целях приведения в соответствие с действующим генеральным планом города Сургута.

Ходатайство Администрации города.

13. О внесении изменений в Правила землепользования и застройки на территории города Сургута, утвержденные решением городской Думы от 28.06.2005 № 475-III ГД «Об утверждении Правил землепользования и застройки на территории города Сургута», а именно: в раздел III «Карта градостроительного зонирования» в части изменения границ территориальных зон Ж.1 **«Зона застройки индивидуальными жилыми домами»** в результате исключения, Р.1 «Зона городских лесов» в результате выделения в Восточном районе города Сургута согласно приложению, в целях приведения в соответствие с действующим генеральным планом города Сургута.

Ходатайство Администрации города.

14. О внесении изменений в Правила землепользования и застройки на территории города Сургута, утвержденные решением городской Думы от 28.06.2005 № 475-III ГД «Об утверждении Правил землепользования и застройки на территории города Сургута», а именно: в раздел III «Карта градостроительного зонирования» в части изменения границ территориальных зон Ж.2 **«Зона застройки малоэтажными жилыми домами»** в результате уменьшения, Р.1 «Зона городских лесов» в результате выделения в Восточном районе города Сургута согласно приложению, в целях приведения в соответствие с действующим генеральным планом города Сургута.

Ходатайство Администрации города.

15. О внесении изменений в Правила землепользования и застройки на территории города Сургута, утвержденные решением городской Думы от 28.06.2005 № 475-III ГД «Об утверждении Правил землепользования и застройки на территории города Сургута», а именно: в раздел III «Карта градостроительного зонирования» в части изменения границ территориальных зон АД **«Зона автомобильных дорог»** в результате уменьшения, Р.1 «Зона городских лесов» в результате увеличения в Восточном районе города Сургута согласно приложению, в целях приведения в соответствие с действующим генеральным планом города Сургута.

Ходатайство Администрации города.

16. О внесении изменений в Правила землепользования и застройки на территории города Сургута, утвержденные решением городской Думы от 28.06.2005 № 475-III ГД «Об утверждении Правил землепользования и застройки на территории города Сургута», а именно: в раздел III «Карта градостроительного зонирования» в части изменения границ территориальных зон ОД.1 **«Зона размещения объектов административно-делового назначения»** в результате уменьшения, Р.1 «Зона городских лесов» в результате выделения в Восточном районе города Сургута согласно приложению, в целях приведения в соответствие с действующим генеральным планом города Сургута.

Ходатайство Администрации города.

17. О внесении изменений в Правила землепользования и застройки на территории города Сургута, утвержденные решением городской Думы от 28.06.2005 № 475-III ГД «Об утверждении Правил землепользования и застройки на территории города Сургута», а именно: в раздел III «Карта градостроительного зонирования» в части изменения границ территориальных зон Р.2 **«Зона озеленённых территорий общего пользования»** в результате исключения, Р.1 «Зона городских лесов» в результате выделения в Восточном районе города Сургута согласно приложению, в целях приведения в соответствие с действующим генеральным планом города Сургута.

Ходатайство Администрации города.

18. О внесении изменений в Правила землепользования и застройки на территории города Сургута, утвержденные решением городской Думы от 28.06.2005 № 475-III ГД «Об утверждении Правил землепользования и застройки на территории города Сургута», а именно: в раздел III «Карта градостроительного зонирования» в части изменения границ территориальных зон Р.4 **«Зона размещения объектов спорта»** в результате уменьшения, АД «Зона автомобильных дорог» в результате увеличения в районе Пойма-2 города Сургута, в целях приведения в соответствие с действующим генеральным планом города Сургута.

Ходатайство Администрации города.

19. О внесении изменений в Правила землепользования и застройки на территории города Сургута, утвержденные решением городской Думы от 28.06.2005 № 475-III ГД «Об утверждении Правил землепользования и застройки на территории города Сургута», а именно: в раздел III «Карта градостроительного зонирования» в части изменения границ территориальных зон ИТ.1 **«Зона размещения объектов автомобильного транспорта»** в результате уменьшения, АД «Зона автомобильных дорог» в результате увеличения в районе Пойма-2 города Сургута, в целях приведения в соответствие с действующим генеральным планом города Сургута.

Ходатайство Администрации города.

20. О внесении изменений в Правила землепользования и застройки на территории города Сургута, утвержденные решением городской Думы от 28.06.2005 № 475-III ГД «Об утверждении Правил землепользования и застройки на территории города Сургута», а именно: в раздел III «Карта градостроительного зонирования» в части изменения границ территориальных зон ОД.6 (ЗД) **«Зона размещения объектов здравоохранения»** в результате уменьшения, АД «Зона автомобильных дорог» в результате увеличения в квартале 6 города Сургута согласно приложению, в целях приведения в соответствие с действующим генеральным планом города Сургута.

Ходатайство Администрации города.

Место проведения – **зал заседаний,** расположенный на первом этаже административного здания по адресу: город Сургут, **улица Восход, дом 4.**
Время начала проведения публичных слушаний –**18.00.**

Участие в публичных слушаниях осуществляется на добровольной основе. Жители города допускаются в помещение, являющееся местом проведения публичных слушаний, по предъявлению документа, удостоверяющего личность.

Ознакомиться с материалами по вышеуказанным проектам решений возможно по адресу: город Сургут, улица Восход, дом 4, кабинет 319, с 09.00 до 17.00, телефоны: 8 (3462) **52-82-55, 52-82-66** или на официальном портале Администрации города **(http://admsurgut.ru).**

Участники публичных слушаний имеют право вносить предложения и замечания, касающиеся проектов:

1. В письменной или устной форме в ходе проведения публичных слушаний.

2. В письменной форме в адрес уполномоченного органа (город Сургут, улица Восход, дом 4, кабинет 319, в рабочие дни с 09.00 до 17.00, телефоны: 8 (3462) 52-82-55, 52-82-66) или на адрес электронной почты: **dag@admsurgut.ru.**

Экспозиция проектов открывается с даты их размещения на официальном портале Администрации города и проводится до **28.02.2022** включительно.
Экспозиция проекта проводится по адресу: город Сургут, улица Восход, дом 4.
Посещение экспозиции осуществляется в рабочие дни с **15.00** до **17.00.**

Знакомство с материалами осуществляется в сопровождении представителя уполномоченного органа. Консультирование посетителей экспозиции осуществляется в устной форме представителями уполномоченного органа, к компетенции которых относятся соответствующие вопросы, в том числе посредством телефонной и иной связи.

Департамент архитектуры и градостроительства Администрации города

Продолжение на стр. 28 >>>

>>> Продолжение. Начало на стр. 27

ПОСТАНОВЛЕНИЕ Главы города № 12 от 20.01.2022

О назначении публичных слушаний

В соответствии со статьей 33 Градостроительного кодекса Российской Федерации, Уставом муниципального образования городской округ Сургут Ханты-Мансийского автономного округа – Югры, решением городской Думы от 28.06.2005 № 475-III ГД «Об утверждении Правил землепользования и застройки на территории города Сургута», решением Думы города от 10.07.2018 № 304-VI ДГ «Об утверждении Порядка организации и проведения общественных обсуждений или публичных слушаний по вопросам градостроительной деятельности в городе Сургуте», распоряжениями Администрации города от 30.12.2005 № 3686 «Об утверждении Регламента Администрации города», от 09.11.2021 № 1884 «О подготовке изменений в Правила землепользования и застройки на территории города Сургута», учитывая предложение публичного акционерного общества «Сургутнефтегаз»:

1. Назначить публичные слушания по проекту решения о внесении изменений в Правила землепользования и застройки на территории города Сургута, утвержденные решением городской Думы от 28.06.2005 № 475-III ГД «Об утверждении Правил землепользования и застройки на территории города Сургута», а именно: в раздел III «Карта градостроительного зонирования» в части изменения границ территориальных зон АД «Зона автомобильных дорог» в результате уменьшения, П.8 «Зона добычи полезных ископаемых» в результате увеличения в районе Западно-Сургутского нефтяного месторождения согласно приложению, в целях приведения в соответствие с действующим генеральным планом города Сургута (далее – проект).

2. Провести публичные слушания **28.02.2022,** время начала проведения публичных слушаний –**18.00.**

3. Место проведения публичных слушаний – **зал заседаний,** расположенный на первом этаже административного здания по адресу: город Сургут, **улица Восход, дом 4.**

4. Назначить органом, уполномоченным на проведение публичных слушаний, комиссию по градостроительному зонированию.

5. Экспозиция проекта открывается с даты размещения проекта и информационных материалов к нему на официальном портале Администрации города и проводится до 28.02.2022 включительно.

Экспозиция проекта проводится по адресу: город Сургут, улица Восход, дом 4.

Посещение экспозиции осуществляется в рабочие дни с 15.00 до 17.00.

Знакомство с материалами осуществляется в сопровождении представителя уполномоченного органа. Консультирование посетителей экспозиции осуществляется в устной форме представителями уполномоченного органа, к компетенции которых относятся соответствующие вопросы, в том числе посредством телефонной и иной связи.

6. Установить, что участие в публичных слушаниях осуществляется на добровольной основе. Жители города допускаются в помещение, являющееся местом проведения публичных слушаний, по предъявлению документа, удостоверяющего личность. Ознакомиться с материалами по проекту, указанному в пункте 1, возможно по адресу: город Сургут, улица Восход, дом 4, кабинет 319, в рабочие дни с 09.00 до 17.00, телефоны: 8 (3462) 52-82-55, 52-82-66, или на официальном портале Администрации города: www.admsurgut.ru.

7. С даты размещения проекта на официальном портале Администрации города участники публичных слушаний имеют право вносить предложения и замечания, касающиеся проекта:

7.1. В письменной или устной форме в ходе проведения публичных слушаний.

7.2. В письменной форме в адрес уполномоченного органа (город Сургут, улица Восход, дом 4, кабинет 319, в рабочие дни с 09.00 до 17.00, телефоны: 8 (3462) 52-82-55, 52-82-66) или на адрес электронной почты: dag@admsurgut.ru.

8. Управлению массовых коммуникаций разместить на официальном портале Администрации города (www.admsurgut.ru):

– до 22.01.2022 настоящее постановление;

– заключение о результатах публичных слушаний не позднее чем через 10 дней после его подписания.

9. Муниципальному казенному учреждению «Наш город» опубликовать в газете «Сургутские ведомости»:

– до 22.01.2022 настоящее постановление;

– заключение о результатах публичных слушаний не позднее чем через 10 дней после его подписания.

10. Настоящее постановление вступает в силу с момента его издания.

11. Контроль за выполнением постановления возложить на заместителя Главы города, курирующего сферу архитектуры и градостроительства.

Глава города А.С. Филатов

ПОСТАНОВЛЕНИЕ Главы города № 11 от 20.01.2022

О назначении публичных слушаний

В соответствии со статьей 33 Градостроительного кодекса Российской Федерации, Уставом муниципального образования городской округ Сургут Ханты-Мансийского автономного округа – Югры, решением городской Думы от 28.06.2005 № 475-III ГД «Об утверждении Правил землепользования и застройки на территории города Сургута», решением Думы города от 10.07.2018 № 304-VI ДГ «Об утверждении Порядка организации и проведения общественных обсуждений или публичных слушаний по вопросам градостроительной деятельности в городе Сургуте», распоряжениями Администрации города от 30.12.2005 № 3686 «Об утверждении Регламента Администрации города», от 09.11.2021 № 1893 «О подготовке изменений в Правила землепользования и застройки на территории города Сургута», учитывая предложение публичного акционерного общества «Сургутнефтегаз»:

1. Назначить публичные слушания по проекту решения о внесении изменений в Правила землепользования и застройки на территории города Сургута, утверж-денные решением городской Думы от 28.06.2005 № 475-III ГД «Об утверждении Правил землепользования и застройки на территории города Сургута», а именно: в раздел III «Карта градостроительного зонирования» в части изменения границ территориальных зон ОД.10 «Зона размещения объектов делового, общественного и коммерческого назначения» в результате уменьшения, П.8 «Зона добычи полезных ископаемых» в результате увеличения в районе Западно-Сургутского нефтяного месторождения согласно приложению, в целях приведения в соответствие с действующим генеральным планом города Сургута (далее – проект).

2. Провести публичные слушания **28.02.2022,** время начала проведения публичных слушаний – **18.00.**

3. Место проведения публичных слушаний – **зал заседаний,** расположенный на первом этаже административного здания по адресу: город Сургут, **улица Восход, дом 4.**

4. Назначить органом, уполномоченным на проведение публичных слушаний, комиссию по градостроительному зонированию.

5. Экспозиция проекта открывается с даты размещения проекта и информационных материалов к нему на официальном портале Администрации города и проводится до 28.02.2022 включительно.

Экспозиция проекта проводится по адресу: город Сургут, улица Восход, дом 4.

Посещение экспозиции осуществляется в рабочие дни с 15.00 до 17.00.

Знакомство с материалами осуществляется в сопровождении представителя уполномоченного органа. Консультирование посетителей экспозиции осуществляется в устной форме представителями уполномоченного органа, к компетенции которых относятся соответствующие вопросы, в том числе посредством телефонной и иной связи.

6. Установить, что участие в публичных слушаниях осуществляется на добровольной основе. Жители города допускаются в помещение, являющееся местом проведения публичных слушаний, по предъявлению документа, удостоверяющего личность. Ознакомиться с материалами по проекту, указанному в пункте 1, возможно по адресу: город Сургут, улица Восход, дом 4, кабинет 319, в рабочие дни с 09.00 до 17.00, телефоны: 8 (3462) 52-82-55, 52-82-66, или на официальном портале Администрации города: www.admsurgut.ru.

7. С даты размещения проекта на официальном портале Администрации города участники публичных слушаний имеют право вносить предложения и замечания, касающиеся проекта:

7.1. В письменной или устной форме в ходе проведения публичных слушаний.

7.2. В письменной форме в адрес уполномоченного органа (город Сургут, улица Восход, дом 4, кабинет 319, в рабочие дни с 09.00 до 17.00, телефоны: 8 (3462) 52-82-55, 52-82-66) или на адрес электронной почты: dag@admsurgut.ru.

8. Управлению массовых коммуникаций разместить на официальном портале Администрации города (www.admsurgut.ru):

– до 22.01.2022 настоящее постановление;

– заключение о результатах публичных слушаний не позднее чем через 10 дней после его подписания.

9. Муниципальному казенному учреждению «Наш город» опубликовать в газете «Сургутские ведомости»:

– до 22.01.2022 настоящее постановление;

– заключение о результатах публичных слушаний не позднее чем через 10 дней после его подписания.

10. Настоящее постановление вступает в силу с момента его издания.

11. Контроль за выполнением постановления возложить на заместителя Главы города, курирующего сферу архитектуры и градостроительства.

Глава города А.С. Филатов

Пояснительная записка к материалам публичных слушаний, размещаемым на официальном портале Администрации города и в газете «Сургутские ведомости» по проекту решения о внесении изменений в Правила землепользования и застройки на территории города Сургута

1. Заявитель – ПАО «Сургутнефтегаз».
2. Информация о территории предлагаемой к переводу:
– адрес территории – город Сургут, Западно-Сургутское нефтяное месторождение;
– территориальная зона – АД «Зона автомобильных дорог».
3. Испрашиваемая территориальная зона – П.8 «Зона добычи полезных ископаемых».
4. Ориентировочная площадь территории, предлагаемая к переводу – 57 659 кв. метров.
5. Информация о соответствии техническим регламентам, сведениям Единого государственного реестра недвижимости, сведениям, документам и материалам, содержащимся в государственных информационных системах градостроительной деятельности и генеральному плану города – испрашиваемые изменения соответствуют техническим регламентам, сведениям Единого государственного реестра недвижимости, сведениям, документам и материалам, содержащимся в государственных информационных системах градостроительной деятельности и действующему генеральному плану города.
6. Цель внесения предлагаемых изменений в Правила землепользования и застройки на территории города Сургута – для приведения в соответствие с действующим генеральным планом города Сургута.

Схема ПЗЗ

Пояснительная записка к материалам публичных слушаний, размещаемым на официальном портале Администрации города и в газете «Сургутские ведомости» по проекту решения о внесении изменений в Правила землепользования и застройки на территории города Сургута

1. Заявитель – ПАО «Сургутнефтегаз».
2. Информация о территории предлагаемой к переводу:
– адрес территории – город Сургут, Западно-Сургутское нефтяное месторождение;
– территориальная зона – ОД.10 «Зона размещения объектов делового, общественного и коммерческого назначения».
3. Испрашиваемая территориальная зона – П.8 «Зона добычи полезных ископаемых».
4. Ориентировочная площадь территории, предлагаемая к переводу – 388 800 кв. метров.
5. Информация о соответствии техническим регламентам, сведениям Единого государственного реестра недвижимости, сведениям, документам и материалам, содержащимся в государственных информационных системах градостроительной деятельности и генеральному плану города – испрашиваемые изменения соответствуют техническим регламентам, сведениям Единого государственного реестра недвижимости, сведениям, документам и материалам, содержащимся в государственных информационных системах градостроительной деятельности и действующему генеральному плану города.
6. Цель внесения предлагаемых изменений в Правила землепользования и застройки на территории города Сургута – для приведения в соответствие с действующим генеральным планом города Сургута.

Схема ПЗЗ

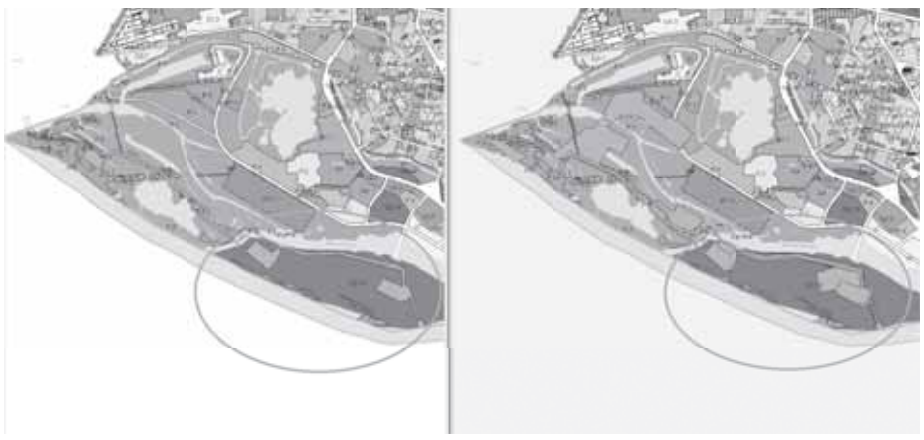

РЕШЕНИЕ Думы города № ____-VII ДГ от «__» _____ 20__ г.

Проект

О внесении изменений в решение городской Думы от 28.06.2005№ 475-III ГД «Об утверждении Правил землепользования и застройки на территории города Сургута»

В соответствии со ст. 31, 33 Градостроительного кодекса Российской Федерации, Уставом муниципального образования городской округ Сургут Ханты-Мансийского автономного округа - Югры, учитывая заключение и рекомендации комиссии по градостроительному зонированию, Дума города РЕШИЛА:

В разделе III «Карта градостроительного зонирования» Правил землепользования и застройки на территории города Сургута, утвержденных решением городской Думы от 28.06.2005 № 475-III ГД (в редакции от 28.12.2021 № 72-VII ДГ), изменить границы территориальных зон АД «Зона автомобильных дорог» в результате уменьшения, П.8 «Зона добычи полезных ископаемых» в результате увеличения в районе Западно-Сургутского нефтяного месторождения, согласно приложению к настоящему решению.

Председатель Думы города
_____ М.Н. Слепов
«___» _____ 2022 г.

Глава города
_____ А.С. Филатов
«___» _____ 2022 г.

РЕШЕНИЕ Думы города № ____-VII ДГ от «__» _____ 20__ г.

Проект

О внесении изменений в решение городской Думы от 28.06.2005 № 475-III ГД «Об утверждении Правил землепользования и застройки на территории города Сургута»

В соответствии со ст. 31, 33 Градостроительного кодекса Российской Федерации, Уставом муниципального образования городской округ Сургут Ханты-Мансийского автономного округа - Югры, учитывая заключение и рекомендации комиссии по градостроительному зонированию, Дума города РЕШИЛА:

В разделе III «Карта градостроительного зонирования» Правил землепользования и застройки на территории города Сургута, утвержденных решением городской Думы от 28.06.2005 № 475-III ГД (в редакции от 28.12.2021 № 72-VII ДГ), изменить границы территориальных зон ОД.10 «Зона размещения объектов делового, общественного и коммерческого назначения» в результате уменьшения, П.8 «Зона добычи полезных ископаемых» в результате увеличения в районе Западно-Сургутского нефтяного месторождения, согласно приложению к настоящему решению.

Председатель Думы города
_____ М.Н. Слепов
«___» _____ 2022 г.

Глава города
_____ А.С. Филатов
«___» _____ 2022 г.

ПОСТАНОВЛЕНИЕ Главы города № 18 от 20.01.2022

О назначении публичных слушаний

В соответствии со статьей 33 Градостроительного кодекса Российской Федерации, Уставом муниципального образования городской округ Сургут Ханты-Мансийского автономного округа – Югры, решением городской Думы от 28.06.2005 № 475-III ГД «Об утверждении Правил землепользования и застройки на территории города Сургута», решением Думы города от 10.07.2018 № 304-VI ДГ «Об утверждении Порядка организации и проведения общественных обсуждений или публичных слушаний по вопросам градостроительной деятельности в городе Сургуте», распоряжениями Администрации города от 30.12.2005 № 3686 «Об утверждении Регламента Администрации города», от 09.11.2021 № 1894 «О подготовке изменений в Правила землепользования и застройки на территории города Сургута», учитывая предложение публичного акционерного общества «Сургутнефтегаз»:

1. Назначить публичные слушания по проекту решения о внесении изменений в Правила землепользования и застройки на территории города Сургута, утвержденные решением городской Думы от 28.06.2005 № 475-III ГД «Об утверждении Правил землепользования и застройки на территории города Сургута», а именно: в раздел III «Карта градостроительного зонирования» в части изменения границы территориальной зоны П.8 «Зона добычи полезных ископаемых» в результате увеличения в районе Западно-Сургутского нефтяного месторождения согласно приложению, в целях приведения в соответствие с действующим генеральным планом города Сургута (далее – проект).

2. Провести публичные слушания **28.02.2022,** время начала проведения публичных слушаний – **18.00.**

3. Место проведения публичных слушаний – **зал заседаний,** расположенный на первом этаже административного здания по адресу: город Сургут, **улица Восход, дом 4.**

4. Назначить органом, уполномоченным на проведение публичных слушаний, комиссию по градостроительному зонированию.

5. Экспозиция проекта открывается с даты размещения проекта и информационных материалов к нему на официальном портале Администрации города и проводится до 28.02.2022 включительно.

Экспозиция проекта проводится по адресу: город Сургут, улица Восход, дом 4.

Посещение экспозиции осуществляется в рабочие дни с 15.00 до 17.00.

Знакомство с материалами осуществляется в сопровождении представителя уполномоченного органа. Консультирование посетителей экспозиции осуществляется в устной форме представителями уполномоченного органа, к компетенции которых относятся соответствующие вопросы, в том числе посредством телефонной и иной связи.

6. Установить, что участие в публичных слушаниях осуществляется на добровольной основе. Жители города допускаются в помещение, являющееся местом проведения публичных слушаний, по предъявлению документа, удостоверяющего личность. Ознакомиться с материалами по проекту, указанному в пункте 1, возможно по адресу: город Сургут, улица Восход, дом 4, кабинет 319, в рабочие дни с 09.00 до 17.00, телефоны: 8 (3462) 52-82-55, 52-82-66, или на официальном портале Администрации города: www.admsurgut.ru.

7. С даты размещения проекта на официальном портале Администрации города участники публичных слушаний имеют право вносить предложения и замечания, касающиеся проекта:

7.1. В письменной или устной форме в ходе проведения публичных слушаний.

7.2. В письменной форме в адрес уполномоченного органа (город Сургут, улица Восход, дом 4, кабинет 319, в рабочие дни с 09.00 до 17.00, телефоны: 8 (3462) 52-82-55, 52-82-66) или на адрес электронной почты: dag@admsurgut.ru.

8. Управлению массовых коммуникаций разместить на официальном портале Администрации города (www.admsurgut.ru):

– до 22.01.2022 настоящее постановление;

– заключение о результатах публичных слушаний не позднее чем через 10 дней после его подписания.

9. Муниципальному казенному учреждению «Наш город» опубликовать в газете «Сургутские ведомости»:

– до 22.01.2022 настоящее постановление;

– заключение о результатах публичных слушаний не позднее чем через 10 дней после его подписания.

10. Настоящее постановление вступает в силу с момента его издания.

11. Контроль за выполнением постановления возложить на заместителя Главы города, курирующего сферу архитектуры и градостроительства.

Глава города А.С. Филатов

ПОСТАНОВЛЕНИЕ Главы города № 06 от 20.01.2022

О назначении публичных слушаний

В соответствии со статьей 33 Градостроительного кодекса Российской Федерации, Уставом муниципального образования городской округ Сургут Ханты-Мансийского автономного округа – Югры, решением городской Думы от 28.06.2005 № 475-III ГД «Об утверждении Правил землепользования и застройки на территории города Сургута», решением Думы города от 10.07.2018 № 304-VI ДГ «Об утверждении Порядка организации и проведения общественных обсуждений или публичных слушаний по вопросам градостроительной деятельности в городе Сургуте», распоряжениями Администрации города от 30.12.2005 № 3686 «Об утверждении Регламента Администрации города», от 09.11.2021 № 1897 «О подготовке изменений в Правила землепользования и застройки на территории города Сургута», учитывая предложение публичного акционерного общества «Сургутнефтегаз»:

1. Назначить публичные слушания по проекту решения о внесении изменений в Правила землепользования и застройки на территории города Сургута, утвержденные решением городской Думы от 28.06.2005 № 475-III ГД «Об утверждении Правил землепользования и застройки на территории города Сургута», а именно: в раздел III «Карта градостроительного зонирования» в части изменения границ территориальных зон Р.1 «Зона городских лесов» в результате уменьшения, П.8 «Зона добычи полезных ископаемых» в результате выделения в районе Западно-Сургутского нефтяного месторождения согласно приложению, в целях приведения в соответствие с действующим генеральным планом города Сургут (далее – проект).

2. Провести публичные слушания **28.02.2022,** время начала проведения публичных слушаний – **18.00.**

3. Место проведения публичных слушаний – **зал заседаний,** расположенный на первом этаже административного здания по адресу: город Сургут, **улица Восход, дом 4.**

4. Назначить органом, уполномоченным на проведение публичных слушаний, комиссию по градостроительному зонированию.

5. Экспозиция проекта открывается с даты размещения проекта и информационных материалов к нему на официальном портале Администрации города и проводится до 28.02.2022 включительно.

Экспозиция проекта проводится по адресу: город Сургут, улица Восход, дом 4.

Посещение экспозиции осуществляется в рабочие дни с 15.00 до 17.00.

Знакомство с материалами осуществляется в сопровождении представителя уполномоченного органа. Консультирование посетителей экспозиции осуществляется в устной форме представителями уполномоченного органа, к компетенции которых относятся соответствующие вопросы, в том числе посредством телефонной и иной связи.

6. Установить, что участие в публичных слушаниях осуществляется на добровольной основе. Жители города допускаются в помещение, являющееся местом проведения публичных слушаний, по предъявлению документа, удостоверяющего личность. Ознакомиться с материалами по проекту, указанному в пункте 1, возможно по адресу: город Сургут, улица Восход, дом 4, кабинет 319, в рабочие дни с 09.00 до 17.00, телефоны: 8 (3462) 52-82-55, 52-82-66, или на официальном портале Администрации города: www.admsurgut.ru.

7. С даты размещения проекта на официальном портале Администрации города участники публичных слушаний имеют право вносить предложения и замечания, касающиеся проекта:

7.1. В письменной или устной форме в ходе проведения публичных слушаний.

7.2. В письменной форме в адрес уполномоченного органа (город Сургут, улица Восход, дом 4, кабинет 319, в рабочие дни с 09.00 до 17.00, телефоны: 8 (3462) 52-82-55, 52-82-66) или на адрес электронной почты: dag@admsurgut.ru.

8. Управлению массовых коммуникаций разместить на официальном портале Администрации города (www.admsurgut.ru):

– до 22.01.2022 настоящее постановление;

– заключение о результатах публичных слушаний не позднее чем через 10 дней после его подписания.

9. Муниципальному казенному учреждению «Наш город» опубликовать в газете «Сургутские ведомости»:

– до 22.01.2022 настоящее постановление;

– заключение о результатах публичных слушаний не позднее чем через 10 дней после его подписания.

10. Настоящее постановление вступает в силу с момента его издания.

11. Контроль за выполнением постановления возложить на заместителя Главы города, курирующего сферу архитектуры и градостроительства.

Глава города А.С. Филатов

Пояснительная записка к материалам публичных слушаний, размещаемым на официальном портале Администрации города и в газете «Сургутские ведомости» по проекту решения о внесении изменений в Правила землепользования и застройки на территории города Сургута

1. Заявитель – ПАО «Сургутнефтегаз».
2. Информация о территории предлагаемой к переводу:
– адрес территории – город Сургут, Западно-Сургутское нефтяное месторождение.
3. Испрашиваемая территориальная зона – П.8 «Зона добычи полезных ископаемых».
4. Ориентировочная площадь территории, предлагаемая к переводу – 69 311 кв. метров.
5. Информация о соответствии техническим регламентам, сведениям Единого государственного реестра недвижимости, сведениям, документам и материалам, содержащимся в государственных информационных системах градостроительной деятельности и генеральному плану города – испрашиваемые изменения соответствуют техническим регламентам, сведениям Единого государственного реестра недвижимости, сведениям, документам и материалам, содержащимся в государственных информационных системах градостроительной деятельности и действующему генеральному плану города.
6. Цель внесения предлагаемых изменений в Правила землепользования и застройки на территории города Сургута – для приведения в соответствие с действующим генеральным планом города Сургута.

Схема ПЗЗ

Пояснительная записка к материалам публичных слушаний, размещаемым на официальном портале Администрации города и в газете «Сургутские ведомости» по проекту решения о внесении изменений в Правила землепользования и застройки на территории города Сургута

1. Заявитель – ПАО «Сургутнефтегаз».
2. Информация о территории предлагаемой к переводу:
– адрес территории – город Сургут, Западно-Сургутское нефтяное месторождение;
– территориальная зона – Р.1 «Зона городских лесов».
3. Испрашиваемая территориальная зона – П.8 «Зона добычи полезных ископаемых».
4. Ориентировочная площадь территории, предлагаемая к переводу – 372 316 кв. метров.
5. Информация о соответствии техническим регламентам, сведениям Единого государственного реестра недвижимости, сведениям, документам и материалам, содержащимся в государственных информационных системах градостроительной деятельности и генеральному плану города – испрашиваемые изменения соответствуют техническим регламентам, сведениям Единого государственного реестра недвижимости, сведениям, документам и материалам, содержащимся в государственных информационных системах градостроительной деятельности и действующему генеральному плану города.
6. Цель внесения предлагаемых изменений в Правила землепользования и застройки на территории города Сургута – для приведения в соответствие с действующим генеральным планом города Сургута.

Схема ПЗЗ

РЕШЕНИЕ Думы города № ____-VII ДГ от «__» _____ 20__ г.

Проект

О внесении изменений в решение городской Думы от 28.06.2005 № 475-III ГД «Об утверждении Правил землепользования и застройки на территории города Сургута»

В соответствии со ст. 31, 33 Градостроительного кодекса Российской Федерации, Уставом муниципального образования городской округ Сургут Ханты-Мансийского автономного округа - Югры, учитывая заключение и рекомендации комиссии по градостроительному зонированию, Дума города РЕШИЛА:

В разделе III «Карта градостроительного зонирования» Правил землепользования и застройки на территории города Сургута, утвержденных решением городской Думы от 28.06.2005 № 475-III ГД (в редакции от 28.12.2021 № 72-VII ДГ), изменить границы территориальной зоны П.8 «Зона добычи полезных ископаемых» в результате увеличения в районе Западно-Сургутского нефтяного месторождения, согласно приложению к настоящему решению.

Председатель Думы города
_____ М.Н. Слепов
«___» _____ 2022 г.

Глава города
_____ А.С. Филатов
«___» _____ 2022 г.

РЕШЕНИЕ Думы города № ____-VII ДГ от «__» _____ 20__ г.

Проект

О внесении изменений в решение городской Думы от 28.06.2005 № 475-III ГД «Об утверждении Правил землепользования и застройки на территории города Сургута»

В соответствии со ст. 31, 33 Градостроительного кодекса Российской Федерации, Уставом муниципального образования городской округ Сургут Ханты-Мансийского автономного округа - Югры, учитывая заключение и рекомендации комиссии по градостроительному зонированию, Дума города РЕШИЛА:

В разделе III «Карта градостроительного зонирования» Правил землепользования и застройки на территории города Сургута, утвержденных решением городской Думы от 28.06.2005 № 475-III ГД (в редакции от 28.12.2021 № 72-VII ДГ), изменить границы территориальных зон Р.1 «Зона городских лесов» в результате уменьшения, П.8 «Зона добычи полезных ископаемых» в результате выделения в районе Западно-Сургутского нефтяного месторождения, согласно приложению к настоящему решению.

Председатель Думы города
_____ М.Н. Слепов
«___» _____ 2022 г.

Глава города
_____ А.С. Филатов
«___» _____ 2022 г.

Продолжение на стр. 30 >>>

>>> Продолжение. Начало на стр. 27

ПОСТАНОВЛЕНИЕ Главы города № 162 от 29.12.2021

О назначении публичных слушаний

В соответствии со статьей 33 Градостроительного кодекса Российской Федерации, Уставом муниципального образования городской округ Сургут Ханты- Мансийского автономного округа–Югры, решением городской Думы от 28.06.2005 № 475-III ГД «Об утверждении Правил землепользования и застройки на территории города Сургута», решением Думы города от 10.07.2018 № 304-VI ДГ «Об утверждении Порядка организации и проведения общественных обсуждений или публичных слушаний по вопросам градостроительной деятельности в городе Сургуте», распоряжениями Администрации города от 30.12.2005 № 3686 «Об утверждении Регламента Администрации города», от 09.11.2021 № 1899 «О подготовке изменений в Правила землепользования и застройки на территории города Сургута», учитывая предложение публичного акционерного общества «Сургутнефтегаз»:

1. Назначить публичные слушания по проекту решения о внесении изменений в Правила землепользования и застройки на территории города Сургута, утвержденные решением городской Думы от 28.06.2005 № 475-III ГД «Об утверждении Правил землепользования и застройки на территории города Сургута», а именно: в раздел III «Карта градостроительного зонирования» в части изменения границ территориальных зон Р.2 «Зона озеленённых территорий общего пользования» в результате уменьшения, П.8 «Зона добычи полезных ископаемых» в результате увеличения в районе Западно-Сургутского нефтяного месторождения согласно приложению, в целях приведения в соответствие с действующим генеральным планом города Сургута (далее – проект).

2. Провести публичные слушания **28.02.2022,** время начала проведения публичных слушаний –**18.00.**

3. Место проведения публичных слушаний – **зал заседаний,** расположенный на первом этаже административного здания по адресу: город Сургут, **улица Восход, дом 4.**

4. Назначить органом, уполномоченным на проведение публичных слушаний, комиссию по градостроительному зонированию.

5. Экспозиция проекта открывается с даты размещения проекта и информационных материалов к нему на официальном портале Администрации города и проводится до 28.02.2022 включительно.

Экспозиция проекта проводится по адресу: город Сургут, улица Восход, дом 4.

Посещение экспозиции осуществляется в рабочие дни с **15.00** до **17.00.**

Знакомство с материалами осуществляется в сопровождении представителя уполномоченного органа. Консультирование посетителей экспозиции осуществляется в устной форме представителями уполномоченного органа, к компетенции которых относятся соответствующие вопросы, в том числе посредством телефонной и иной связи.

6. Установить, что участие в публичных слушаниях осуществляется на добровольной основе. Жители города допускаются в помещение, являющееся местом проведения публичных слушаний, по предъявлению документа, удостоверяющего личность. Ознакомиться с материалами по проекту, указанному в пункте 1, возможно по адресу: город Сургут, улица Восход, дом 4, кабинет 319, в рабочие дни с 09.00 до 17.00, телефоны: 8 (3462) 52-82-55, 52-82-66, или на официальном портале Администрации города: www.admsurgut.ru.

7. С даты размещения проекта на официальном портале Администрации города участники публичных слушаний имеют право вносить предложения и замечания, касающиеся проекта:

7.1. В письменной или устной форме в ходе проведения публичных слушаний.

7.2. В письменной форме в адрес уполномоченного органа (город Сургут, улица Восход, дом 4, кабинет 319, в рабочие дни с 09.00 до 17.00, телефоны: 8 (3462) 52-82-55, 52-82-66) или на адрес электронной почты: dag@admsurgut.ru.

8. Управлению массовых коммуникаций разместить на официальном портале Администрации города (www.admsurgut.ru):

– до 22.01.2022 настоящее постановление;

– заключение о результатах публичных слушаний не позднее чем через 10 дней после его подписания.

9. Муниципальному казенному учреждению «Наш город» опубликовать в газете «Сургутские ведомости»:

– до 22.01.2022 настоящее постановление;

– заключение о результатах публичных слушаний не позднее чем через 10 дней после его подписания.

10. Настоящее постановление вступает в силу с момента его издания.

11. Контроль за выполнением постановления возложить на заместителя Главы города, курирующего сферу архитектуры и градостроительства.

Глава города А.С. Филатов

ПОСТАНОВЛЕНИЕ Главы города № 07 от 20.01.2022

О назначении публичных слушаний

В соответствии со статьей 33 Градостроительного кодекса Российской Федерации, Уставом муниципального образования городской округ Сургут Ханты-Мансийского автономного округа – Югры, решением городской Думы от 28.06.2005 № 475-III ГД «Об утверждении Правил землепользования и застройки на территории города Сургута», решением Думы города от 10.07.2018 № 304-VI ДГ «Об утверждении Порядка организации и проведения общественных обсуждений или публичных слушаний по вопросам градостроительной деятельности в городе Сургуте», распоряжениями Администрации города от 30.12.2005 № 3686 «Об утверждении Регламента Администрации города», от 09.11.2021 № 1892 «О подготовке изменений в Правила землепользования и застройки на территории города Сургута», учитывая предложение публичного акционерного общества «Сургутнефтегаз»:

1. Назначить публичные слушания по проекту решения о внесении изменений в Правила землепользования и застройки на территории города Сургута, утвержденные решением городской Думы от 28.06.2005 № 475-III ГД «Об утверждении Правил землепользования и застройки на территории города Сургута», а именно: в раздел III «Карта градостроительного зонирования» в части изменения границ территориальных зон Р.1 «Зона городских лесов» в результате уменьшения, П.8 «Зона добычи полезных ископаемых» в результате увеличения в районе Западно-Сургутского нефтяного месторождения согласно приложению, в целях приведения в соответствие с действующим генеральным планом города Сургута (далее – проект).

2. Провести публичные слушания **28.02.2022,** время начала проведения публичных слушаний – **18.00.**

3. Место проведения публичных слушаний – **зал заседаний,** расположенный на первом этаже административного здания по адресу: город Сургут, **улица Восход, дом 4.**

4. Назначить органом, уполномоченным на проведение публичных слушаний, комиссию по градостроительному зонированию.

5. Экспозиция проекта открывается с даты размещения проекта и информационных материалов к нему на официальном портале Администрации города и проводится до 28.02.2022 включительно.

Экспозиция проекта проводится по адресу: город Сургут, улица Восход, дом 4.

Посещение экспозиции осуществляется в рабочие дни с 15.00 до 17.00.

Знакомство с материалами осуществляется в сопровождении представителя уполномоченного органа. Консультирование посетителей экспозиции осуществляется в устной форме представителями уполномоченного органа, к компетенции которых относятся соответствующие вопросы, в том числе посредством телефонной и иной связи.

6. Установить, что участие в публичных слушаниях осуществляется на добровольной основе. Жители города допускаются в помещение, являющееся местом проведения публичных слушаний, по предъявлению документа, удостоверяющего личность. Ознакомиться с материалами по проекту, указанному в пункте 1, возможно по адресу: город Сургут, улица Восход, дом 4, кабинет 319, в рабочие дни с 09.00 до 17.00, телефоны: 8 (3462) 52-82-55, 52-82-66, или на официальном портале Администрации города: www.admsurgut.ru.

7. С даты размещения проекта на официальном портале Администрации города участники публичных слушаний имеют право вносить предложения и замечания, касающиеся проекта:

7.1. В письменной или устной форме в ходе проведения публичных слушаний.

7.2. В письменной форме в адрес уполномоченного органа (город Сургут, улица Восход, дом 4, кабинет 319, в рабочие дни с 09.00 до 17.00, телефоны: 8 (3462) 52-82-55, 52-82-66) или на адрес электронной почты: dag@admsurgut.ru.

8. Управлению массовых коммуникаций разместить на официальном портале Администрации города (www.admsurgut.ru):

– до 22.01.2022 настоящее постановление;

– заключение о результатах публичных слушаний не позднее чем через 10 дней после его подписания.

9. Муниципальному казенному учреждению «Наш город» опубликовать в газете «Сургутские ведомости»:

– до 22.01.2022 настоящее постановление;

– заключение о результатах публичных слушаний не позднее чем через 10 дней после его подписания.

10. Настоящее постановление вступает в силу с момента его издания.

11. Контроль за выполнением постановления возложить на заместителя Главы города, курирующего сферу архитектуры и градостроительства.

Глава города А.С. Филатов

Пояснительная записка к материалам публичных слушаний,

размещаемым на официальном портале Администрации города и в газете «Сургутские ведомости» по проекту решения о внесении изменений в Правила землепользования и застройки на территории города Сургута

1. Заявитель – ПАО «Сургутнефтегаз».
2. Информация о территории предлагаемой к переводу:
– адрес территории – город Сургут, Западно-Сургутское нефтяное месторождение;
– территориальная зона – Р.2 «Зона озеленённых территорий общего пользования».
3. Испрашиваемая территориальная зона – П.8 «Зона добычи полезных ископаемых».
4. Ориентировочная площадь территории, предлагаемая к переводу – 691 825 кв. метров.
5. Информация о соответствии техническим регламентам, сведениям Единого государственного реестра недвижимости, сведениям, документам и материалам, содержащимся в государственных информационных системах градостроительной деятельности и генеральному плану города – испрашиваемые изменения соответствуют техническим регламентам, сведениям Единого государственного реестра недвижимости, сведениям, документам и материалам, содержащимся в государственных информационных системах градостроительной деятельности и действующему генеральному плану города.
6. Цель внесения предлагаемых изменений в Правила землепользования и застройки на территории города Сургута – для приведения в соответствие с действующим генеральным планом города Сургута.

Схема ПЗЗ

Пояснительная записка к материалам публичных слушаний,

размещаемым на официальном портале Администрации города и в газете «Сургутские ведомости» по проекту решения о внесении изменений в Правила землепользования и застройки на территории города Сургута

1. Заявитель – ПАО «Сургутнефтегаз».
2. Информация о территории предлагаемой к переводу:
– адрес территории – город Сургут, Западно-Сургутское нефтяное месторождение;
– территориальная зона – Р.1 «Зона городских лесов».
3. Испрашиваемая территориальная зона – П.8 «Зона добычи полезных ископаемых».
4. Ориентировочная площадь территории, предлагаемая к переводу – 125 313 кв. метров.
5. Информация о соответствии техническим регламентам, сведениям Единого государственного реестра недвижимости, сведениям, документам и материалам, содержащимся в государственных информационных системах градостроительной деятельности и генеральному плану города – испрашиваемые изменения соответствуют техническим регламентам, сведениям Единого государственного реестра недвижимости, сведениям, документам и материалам, содержащимся в государственных информационных системах градостроительной деятельности и действующему генеральному плану города.
6. Цель внесения предлагаемых изменений в Правила землепользования и застройки на территории города Сургута – для приведения в соответствие с действующим генеральным планом города Сургута.

Схема ПЗЗ

РЕШЕНИЕ Думы города № ____-VII ДГ от «__» _____ 20__ г.

Проект

О внесении изменений в решение городской Думы от 28.06.2005 № 475-III ГД «Об утверждении Правил землепользования и застройки на территории города Сургута»

В соответствии со ст. 31, 33 Градостроительного кодекса Российской Федерации, Уставом муниципального образования городской округ Сургут Ханты-Мансийского автономного округа - Югры, учитывая заключение и рекомендации комиссии по градостроительному зонированию, Дума города РЕШИЛА:

В разделе III «Карта градостроительного зонирования» Правил землепользования и застройки на территории города Сургута, утвержденных решением городской Думы от 28.06.2005 № 475-III ГД (в редакции от 28.12.2021 № 72-VII ДГ), изменить границы территориальных зон Р.2 «Зона озеленённых территорий общего пользования» в результате уменьшения, П.8 «Зона добычи полезных ископаемых» в результате увеличения в районе Западно-Сургутского нефтяного месторождения, согласно приложению к настоящему решению.

Председатель Думы города
_____ М.Н. Слепов
«___» _____ 2022 г.

Глава города
_____ А.С. Филатов
«___» _____ 2022 г.

РЕШЕНИЕ Думы города № ____-VII ДГ от «__» _____ 20__ г.

Проект

О внесении изменений в решение городской Думы от 28.06.2005 № 475-III ГД «Об утверждении Правил землепользования и застройки на территории города Сургута»

В соответствии со ст. 31, 33 Градостроительного кодекса Российской Федерации, Уставом муниципального образования городской округ Сургут Ханты-Мансийского автономного округа - Югры, учитывая заключение и рекомендации комиссии по градостроительному зонированию, Дума города РЕШИЛА:

В разделе III «Карта градостроительного зонирования» Правил землепользования и застройки на территории города Сургута, утвержденных решением городской Думы от 28.06.2005 № 475-III ГД (в редакции от 28.12.2021 № 72-VII ДГ), изменить границы территориальных зон Р.1 «Зона городских лесов» в результате уменьшения, П.8 «Зона добычи полезных ископаемых» в результате увеличения в районе Западно-Сургутского нефтяного месторождения, согласно приложению к настоящему решению.

Председатель Думы города
_____ М.Н. Слепов
«___» _____ 2022 г.

Глава города
_____ А.С. Филатов
«___» _____ 2022 г.

Продолжение официальной части на стр. 33 >>>

Кино ко Дню студента

Приближается День российского студенчества, который традиционно празднуется в день памяти **Татьяны Римской**, христианской святой. Так совпало, что именно 25 января 1755 года, в «Татьянин день», императрица **Елизавета Петровна** подписала указ о создании Императорского Московского университета. День рождения вуза совпал с днем памяти святой Татьяны, обе даты отмечали одновременно. Затем студенческий праздник распространился и на другие вузы России, приобретая массовый характер. И вот, к нашим дням христианский подтекст полностью выветрился – теперь далеко не каждый студент, отмечающий «Татьянин день», знает, кем была сама Татьяна.

«Город зажигает огни» (1958 г.)

Драма о ветеранах только закончившейся Великой Отечественной войны. Молодые парни, еще недавно бравшие Берлин, освободившие мир от фашизма, возвращаются домой и понимают, что им нужно начинать новую жизнь и учиться – ведь многих из них призвали, только они закончили школу, и специальное образование им теперь предстоит получить. И вот солдаты, пережившие тяготы войны, усаживаются за парты институтов со вчерашними школьниками.

«Наваждение» (1965 г.)

Одна из трех короткометражек, входящая в состав ленты «Операция «Ы» и другие приключения Шурика». Студент готовится к экзамену, но у него нет подходящих конспектов – неудивительно, ведь он подрабатывает то на стройке, то сторожем, так что записи лекций приходится искать где попало. В итоге он натыкается на исписанную тетрадку в руках симпатичной девушки, утыкается в текст и гуляет с ней по городу. Девушка тоже увлечена конспектом и не замечает «хвоста». Смешно, пикантно, но вся романтика – только после экзаменов!

«Улица Ньютона, дом 1» (1963 г.)

О молодых ученых-студентах. Из далекой провинции в Москву приезжает Тимофей Сувернев, парень с тяжелым, прямолинейным характером, которому непросто поспеть за ритмами столицы. Он попадает в МГУ и приступает к научной работе. Блестяще защитив ее, он получает премию и медаль, но вскоре решает отказаться от престижных наград, когда понимает, что в его труде закралась ошибка.

«Баламут» (1979 г.)

Из деревни в город приезжает на учебу Петр Горохов, умный и волевой парень. Учеба ему нужна, чтобы затем вернуться в родные края и с новыми знаниями поднимать деревню. На пути к диплому он влюбляется, спорит с педагогами и еле-еле сдает экзамены, но никогда не сдается. Наивный и ностальгический фильм, ставший гимном советскому студенту – прилежному, трудолюбивому, прыткому и чуткому.

СУРГУТСКИЕ ВЕХИ

«Рогатый» вопрос

В марте 2002 года в Сургуте состоялся первый и пока последний городской референдум о запуске троллейбусного движения. На голосование явились 44 тысячи человек – это лишь 22% от общего числа избирателей. «Зеленый свет» троллейбусам дали лишь 46% проголосовавших, остальные высказались против, поэтому администрация свернула проект на неопределенный срок.

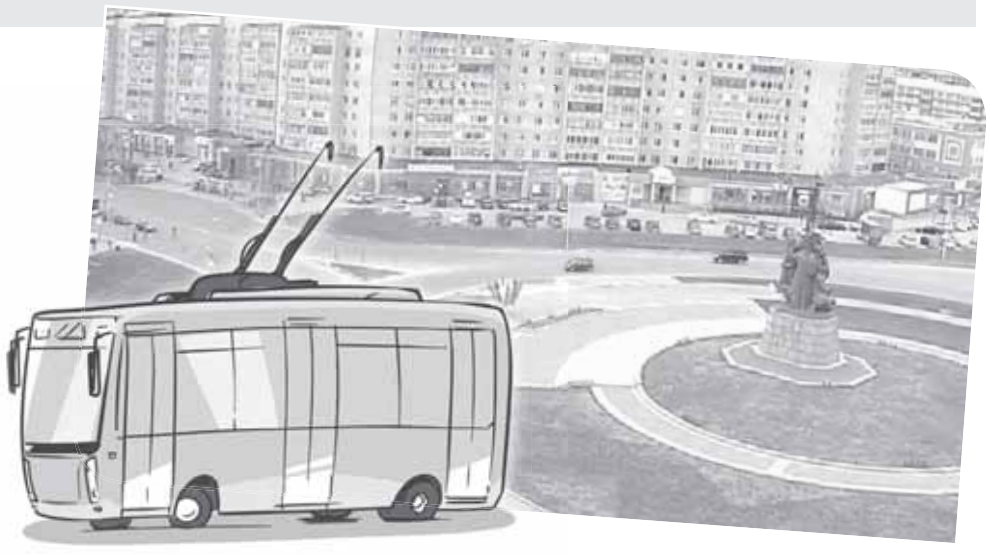

Сейчас, когда Сургут почти достиг отметки в 500 тысяч жителей, разговоры о троллейбусах совсем не ведутся. Так почему же о них говорили 20 лет назад?

В 1990-х общественный транспорт не поспевал за развитием городской инфраструктуры. Как говорил **Валерий Павленко**, директор муниципальной дорожно-транспортной дирекции, в 1992 году требовалось перевозить 200 тысяч пассажиров в сутки, а автобусы успевали только 130 тысяч. Требовались расширение и модернизация автопарка, 70 новых автобусов, а со временем и того больше, ведь машины старели и шли в утиль – за 2001/02 годы в Сургуте списали 40 машин.

«Большое количество индивидуального автотранспорта, пробки в час пик, толпы горожан на остановках – это следствие отставания транспортной сети от нужд города. Очевидно, что имеющийся транспорт с запросами города не справляется», – пояснил газете «Сургутские ведомости» Валерий Павленко.

Как говорили тогда чиновники из команды мэра **Александра Сидорова**, троллейбус – лучший вариант выхода из сложившихся обстоятельств. Конечно, троллейбусный парк обошелся бы городу дороже автобусного, но уже через два года, по расчетам чиновников, затраты бы окупились, а через восемь лет экономия городского бюджета составила бы два миллиарда рублей! Затраты на эксплуатацию троллейбуса и себестоимость перевозки одного пассажира ниже, плюс электрический общественный транспорт почти бесшумен, он экологически чистый и может работать в любых климатических условиях – главное, чтобы электричество было.

А электричества у Сургута очень много – в черте города возвышаются громадины двух ГРЭС, вырабатывающих так много света, что его с лихвой хватает на весь Уральский федеральный округ и дальше. Поэтому и посчитали, что было бы логично создавать в Сургуте инфраструктуру, ориентированную на электричество, которого у нас в избытке: город тогда потреблял в год 200 мегаватт-часов, троллейбусы увеличили бы нагрузку всего на 5 мегаватт.

Единственная проблема – это, конечно, дороги. Троллейбусы требовали расширения большинства автодорог и магистралей до минимум четырех полос, и кто знает, в какие суммы обошлась бы такая модернизация Сургуту.

Как бы то ни было, но проект «не выстрелил». Горожане своего «добра» не дали, референдум явкой не поддержали, и с тех пор идея о троллейбусных маршрутах затерялась где-то между страниц местной истории. Теперь не каждый горожанин знает и помнит, что в Сургуте вообще когда-либо поднимался такой вопрос.

Полосу подготовил Илья НИЗОВСКИХ

В парке «За Саймой» на деревьях появились необычные арт-объекты, предназначенные исключительно для пернатых. Оригинальные кормушки в рамках экологической акции «Дерево угощений» сделали учащиеся начальных классов сургутских школ – воспитанники эколого-биологического центра.

ПОМОГИТЕ ДУБОНОСАМ!

В этом году богатый урожай кедровых орехов сбил с толку перелетных птиц – дубоносов, которые, решив, что пропитания достаточно, остались зимовать в Югре. Но в январе запасы иссякли, и пернатые отправились на поиски пищи в города. Сургутяне уже замечали в птичьих кормушках незнакомцев, которые с удовольствием лакомятся семечками. Экологи просят позаботиться о дубоносах и раскладывать в птичьи кормушки нежареные семена подсолнечника, яблок, груш, рябину, шиповник, облепиху, черемуху, боярышник, калину, бузину. Самое же лучшее природное лакомство для дубоносов – это кедровые орехи. Запрещенный продукт для кормления всех пернатых – заплесневелый и черный хлеб.

ДВА ДОМА

2022 год объявлен Годом культурного наследия народов России, и Сургуту есть чем гордиться. В структуре Сургутского краеведческого музея находятся два объекта культурного наследия Российской Федерации – Дом купца Г.С. Клепикова и Дом Ф.К. Салманова. На улице Просвещения (бывшей Купеческой) на своем историческом месте в настоящее время сохранился только один деревянный дом, построенный во второй половине XIX в. сургутским купцом **Галактионом Степановичем Клепиковым.** На улице Терешковой расположен дом Ф.К. Салманова – первооткрывателя западносибирской нефти, где бережно хранится история нефтяного освоения территории Среднего Приобья.

НЕ ЗАБУДЬТЕ МАСКУ

В эти выходные правоохранители планируют провести рейды по торговым центрам города для выявления нарушителей масочного режима. По имеющейся информации, к проверке будут привлечены до десяти нарядов полиции. Причиной усиления контроля стала резко ухудшившаяся эпидемиологическая обстановка. По данным оперативного штаба, уже 21 января в Югре был побит антирекорд суточной заболеваемости – 665 вновь выявленных случаев.

АФИША

Культурный центр «Порт»

До **2** февраля – выставка нижневартовского художника Ивана Демьяненко «**Белый шум**».

Время для посещения: со среды по четверг и в воскресенье с 10.00 до 18.00, по пятницам и субботам с 12.00 до 20.00. Вход ***70-100 рублей***.

Приглашаем детей (6-14 лет) на первую **интерактивную программу** в 2022 году!

Ребята познакомятся с современным искусством, сделают первые шаги в познании экологичного образа жизни, узнают, какой цвет у шума и звуков, выполнят задания на логику, скорость и смекалку и даже перенесут свои эмоции на бумагу в стилистике экспозиции.

Стоимость участия: ***100 руб.***
Запись группы от 8 до 20 человек.

Сургутская филармония

25 января в 19.00 – премьера концертной программы «**Татьянин день**» (16+).

В программу вошли старинные русские романсы, народные песни.
Солистка – лауреат всероссийских и международных конкурсов Татьяна Баун (меццо-сопрано).
Солист – Павел Белоус (баритон).
Концертмейстер – Наталья Абдрахманова (фортепиано).

Цена билета: ***400 руб.***
Тел. для справок: 52-18-01, 52-18-02.

Историко-культурный центр «Старый Сургут»

Ежедневно с 10.00 до 22.00 **фестиваль ледовых скульптур**. Стоимость ***50-70 руб.***

Ежедневно с 10.00 до 22.00 работает **каток** и прокат коньков.

До **31** января в доме природы по заявкам проходит познавательно-игровая программа «**В мире животных**» +6/***100 руб.***
Тел. 24-78-39 (доб. **120**)

По **31** января с 10.00 до 18.00 в Доме коренных народов Севера проходят:

— этнопрограмма «**Эй, моя загадка**» +6/***100 руб.*** и «**В гостях у Югорки**»+6/***150 руб.***

— игра-викторина «**Приключения Сос хо**» +12/***100 руб.***

Сургутский музыкально-драматический театр

22-23 января в 14.00 – мюзикл «**Когда часы 12 бьют…**» (6+) по мотивам известной сказки «Золушка» .

22, 23, 29 января в 19.00 – квартирник «**Теплые зимние песни**» (12+) – Алена Поль и ансамбль театра .

29 января в 11.00 – экскурсия «**Тайны закулисья**» (6+).

30 января в 12:00 – интерактивная музыкальная программа «**Кто живет в оркестровой яме?**» (6+).

30 января в 18.00 – С.Алексиевич «**Чернобыльская молитва**». (12+).

Время идти в театр!
Билеты доступны и по Пушкинской карте.

Еженедельная городская газета
Учредитель: Администрация города Сургута
Газета зарегистрирована Управлением Роскомнадзора по Тюменской области, Ханты-Мансийскому автономному округу – Югре и Ямало-Ненецкому автономному округу.
Регистрационное свидетельство ПИ № ТУ72-01070 от 05.03.2014.

Сургутские ВЕДОМОСТИ

Главный редактор: Осьминкина Людмила Александровна.
Заместитель главного редактора: Мельниченко М.М.
Корреспонденты: Низовских И.В., Рябцев И.Н.
Корректор: Барканова И.В.
Верстка и дизайн: Киселева Ю.В., Маргиева В.П., Шипицына В.Г.

Адрес редакции и издателя: 628416, г. Сургут, **ул. Декабристов, 5**.
Телефоны редакции: **28-10-05, 28-31-09.**
e-mail: **sv@admsurgut.ru, osminkina_la@admsurgut.ru**
newspaper.admsurgut.ru vk.com/surgutskie_vedomosty instagram.com/surgut.vedomosti

Тираж номера 3.000

Газета выходит один раз в неделю, распространяется бесплатно. Газета отпечатана в ООО «Печатный мир г. Сургут», 628403, г. Сургут, ул. Маяковского, 14. Печать офсетная. Время подписания газеты по графику 9.00. Номер подписан в печать 22 января 2022 года в 9.00. Заказ № 23.

Рукописи, письма не рецензируются и не возвращаются. Авторы опубликованных материалов несут ответственность за точность приведенных фактов, цитат, экономических данных, собственных имен, географических названий и прочих сведений, а также за содержащиеся в материале сведения, не надлежащие открытой публикации. При перепечатке и цитировании ссылки обязательны.

>>> Продолжение официальной части. Начало на стр. 4-15 и 18-48

ПОСТАНОВЛЕНИЕ Главы города № 15 от 20.01.2022

О назначении публичных слушаний

В соответствии со статьей 33 Градостроительного кодекса Российской Федерации, Уставом муниципального образования городской округ Сургут Ханты-Мансийского автономного округа – Югры, решением городской Думы от 28.06.2005 № 475-III ГД «Об утверждении Правил землепользования и застройки на территории города Сургута», решением Думы города от 10.07.2018 № 304-VI ДГ «Об утверждении Порядка организации и проведения общественных обсуждений или публичных слушаний по вопросам градостроительной деятельности в городе Сургуте», распоряжениями Администрации города от 30.12.2005 № 3686 «Об утверждении Регламента Администрации города», от 09.11.2021 № 1898 «О подготовке изменений в Правила землепользования и застройки на территории города Сургута», учитывая предложение публичного акционерного общества «Сургутнефтегаз»:

1. Назначить публичные слушания по проекту решения о внесении изменений в Правила землепользования и застройки на территории города Сургута, утвержденные решением городской Думы от 28.06.2005 № 475-III ГД «Об утверждении Правил землепользования и застройки на территории города Сургута», а именно: в раздел III «Карта градостроительного зонирования» в части изменения границ территориальных зон Р.2 «Зона озеленённых территорий общего пользования» в результате уменьшения, П.8 «Зона добычи полезных ископаемых» в результате выделения в районе Западно-Сургутского нефтяного месторождения согласно приложению, в целях приведения в соответствие с действующим генеральным планом города Сургута (далее – проект).

2. Провести публичные слушания **28.02.2022,** время начала проведения публичных слушаний – **18.00.**

3. Место проведения публичных слушаний – **зал заседаний,** расположенный на первом этаже административного здания по адресу: город Сургут, **улица Восход, дом 4.**

4. Назначить органом, уполномоченным на проведение публичных слушаний, комиссию по градостроительному зонированию.

5. Экспозиция проекта открывается с даты размещения проекта и информационных материалов к нему на официальном портале Администрации города и проводится до 28.02.2022 включительно.

Экспозиция проекта проводится по адресу: город Сургут, улица Восход, дом 4.

Посещение экспозиции осуществляется в рабочие дни с 15.00 до 17.00.

Знакомство с материалами осуществляется в сопровождении представителя уполномоченного органа. Консультирование посетителей экспозиции осуществляется в устной форме представителями уполномоченного органа, к компетенции которых относятся соответствующие вопросы, в том числе посредством телефонной и иной связи.

6. Установить, что участие в публичных слушаниях осуществляется на добровольной основе. Жители города допускаются в помещение, являющееся местом проведения публичных слушаний, по предъявлению документа, удостоверяющего личность. Ознакомиться с материалами по проекту, указанному в пункте 1, возможно по адресу: город Сургут, улица Восход, дом 4, кабинет 319, в рабочие дни с 09.00 до 17.00, телефоны: 8 (3462) 52-82-55, 52-82-66, или на официальном портале Администрации города: www.admsurgut.ru.

7. С даты размещения проекта на официальном портале Администрации города участники публичных слушаний имеют право вносить предложения и замечания, касающиеся проекта:

7.1. В письменной или устной форме в ходе проведения публичных слушаний.

7.2. В письменной форме в адрес уполномоченного органа (город Сургут, улица Восход, дом 4, кабинет 319, в рабочие дни с 09.00 до 17.00, телефоны: 8 (3462) 52-82-55, 52-82-66) или на адрес электронной почты: dag@admsurgut.ru.

8. Управлению массовых коммуникаций разместить на официальном портале Администрации города (www.admsurgut.ru):

– до 22.01.2022 настоящее постановление;

– заключение о результатах публичных слушаний не позднее чем через 10 дней после его подписания.

9. Муниципальному казенному учреждению «Наш город» опубликовать в газете «Сургутские ведомости»:

– до 22.01.2022 настоящее постановление;

– заключение о результатах публичных слушаний не позднее чем через 10 дней после его подписания.

10. Настоящее постановление вступает в силу с момента его издания.

11. Контроль за выполнением постановления возложить на заместителя Главы города, курирующего сферу архитектуры и градостроительства.

Глава города А.С. Филатов

Пояснительная записка к материалам публичных слушаний,

размещаемым на официальном портале Администрации города и в газете «Сургутские ведомости» по проекту решения о внесении изменений в Правила землепользования и застройки на территории города Сургута

1. Заявитель – ПАО «Сургутнефтегаз».

2. Информация о территории предлагаемой к переводу:

– адрес территории – город Сургут, Западно-Сургутское нефтяное месторождение;

– территориальная зона – Р.2 «Зона озеленённых территорий общего пользования».

3. Испрашиваемая территориальная зона – П.8 «Зона добычи полезных ископаемых».

4. Ориентировочная площадь территории, предлагаемая к переводу – 65 266 кв. метров.

5. Информация о соответствии техническим регламентам, сведениям Единого государственного реестра недвижимости, сведениям, документам и материалам, содержащимся в государственных информационных системах градостроительной деятельности и генеральному плану города – испрашиваемые изменения соответствуют техническим регламентам, сведениям Единого государственного реестра недвижимости, сведениям, документам и материалам, содержащимся в государственных информационных системах градостроительной деятельности и действующему генеральному плану города.

6. Цель внесения предлагаемых изменений в Правила землепользования и застройки на территории города Сургута – для приведения в соответствие с действующим генеральным планом города Сургута.

Схема ПЗЗ

РЕШЕНИЕ Думы города № ____-VII ДГ от «__» _____ 20__ г.

Проект

О внесении изменений в решение городской Думы от 28.06.2005 № 475-III ГД «Об утверждении Правил землепользования и застройки на территории города Сургута»

В соответствии со ст. 31, 33 Градостроительного кодекса Российской Федерации, Уставом муниципального образования городской округ Сургут Ханты-Мансийского автономного округа - Югры, учитывая заключение и рекомендации комиссии по градостроительному зонированию, Дума города РЕШИЛА:

В разделе III «Карта градостроительного зонирования» Правил землепользования и застройки на территории города Сургута, утвержденных решением городской Думы от 28.06.2005 № 475-III ГД (в редакции от 28.12.2021 № 72-VII ДГ), изменить границы территориальных зон Р.2 «Зона озеленённых территорий общего пользования» в результате уменьшения, П.8 «Зона добычи полезных ископаемых» в результате выделения в районе Западно-Сургутского нефтяного месторождения, согласно приложению к настоящему решению.

Председатель Думы города
_____ М.Н. Слепов
«___» _____ 2022 г.

Глава города
_____ А.С. Филатов
«___» _____ 2022 г.

ПОСТАНОВЛЕНИЕ Главы города № 16 от 20.01.2022

О назначении публичных слушаний

В соответствии со статьей 33 Градостроительного кодекса Российской Федерации, Уставом муниципального образования городской округ Сургут Ханты-Мансийского автономного округа – Югры, решением городской Думы от 28.06.2005 № 475-III ГД «Об утверждении Правил землепользования и застройки на территории города Сургута», решением Думы города от 10.07.2018 № 304-VI ДГ «Об утверждении Порядка организации и проведения общественных обсуждений или публичных слушаний по вопросам градостроительной деятельности в городе Сургуте», распоряжениями Администрации города от 30.12.2005 № 3686 «Об утверждении Регламента Администрации города», от 09.11.2021 № 1896 «О подготовке изменений в Правила землепользования и застройки на территории города Сургута», учитывая предложение публичного акционерного общества «Сургутнефтегаз»:

1. Назначить публичные слушания по проекту решения о внесении изменений в Правила землепользования и застройки на территории города Сургута, утвержденные решением городской Думы от 28.06.2005 № 475-III ГД «Об утверждении Правил землепользования и застройки на территории города Сургута», а именно: в раздел III «Карта градостроительного зонирования» в части изменения границ территориальных зон АД «Зона автомобильных дорог» в результате уменьшения, ОД.1 «Зона размещения объектов административно- делового назначения» в результате увеличения на земельных участках с кадастровыми номерами 86:10:0101149:95, 86:10:0101149:96, расположенных по адресу: город Сургут, микрорайон 6, улица Григория Кукуевицкого, 1, в целях приведения в соответствие с действующим генеральным планом города Сургута (далее – проект).

2. Провести публичные слушания **28.02.2022,** время начала проведения публичных слушаний –**18.00.**

3. Место проведения публичных слушаний – **зал заседаний,** расположенный на первом этаже административного здания по адресу: город Сургут, **улица Восход, дом 4.**

4. Назначить органом, уполномоченным на проведение публичных слушаний, комиссию по градостроительному зонированию.

5. Экспозиция проекта открывается с даты размещения проекта и информационных материалов к нему на официальном портале Администрации города и проводится до 28.02.2022 включительно.

Экспозиция проекта проводится по адресу: город Сургут, улица Восход, дом 4.

Посещение экспозиции осуществляется в рабочие дни с 15.00 до 17.00.

Знакомство с материалами осуществляется в сопровождении представителя уполномоченного органа. Консультирование посетителей экспозиции осуществляется в устной форме представителями уполномоченного органа, к компетенции которых относятся соответствующие вопросы, в том числе посредством телефонной и иной связи.

6. Установить, что участие в публичных слушаниях осуществляется на добровольной основе. Жители города допускаются в помещение, являющееся местом проведения публичных слушаний, по предъявлению документа, удостоверяющего личность. Ознакомиться с материалами по проекту, указанному в пункте 1, возможно по адресу: город Сургут, улица Восход, дом 4, кабинет 319, в рабочие дни с 09.00 до 17.00, телефоны: 8 (3462) 52-82-55, 52-82-66, или на официальном портале Администрации города: www.admsurgut.ru.

7. С даты размещения проекта на официальном портале Администрации города участники публичных слушаний имеют право вносить предложения и замечания, касающиеся проекта:

7.1. В письменной или устной форме в ходе проведения публичных слушаний.

7.2. В письменной форме в адрес уполномоченного органа (город Сургут, улица Восход, дом 4, кабинет 319, в рабочие дни с 09.00 до 17.00, телефоны: 8 (3462) 52-82-55, 52-82-66) или на адрес электронной почты: dag@admsurgut.ru.

8. Управлению массовых коммуникаций разместить на официальном портале Администрации города (www.admsurgut.ru):

– до 22.01.2022 настоящее постановление;

– заключение о результатах публичных слушаний не позднее чем через 10 дней после его подписания.

9. Муниципальному казенному учреждению «Наш город» опубликовать в газете «Сургутские ведомости»:

– до 22.01.2022 настоящее постановление;

– заключение о результатах публичных слушаний не позднее чем через 10 дней после его подписания.

10. Настоящее постановление вступает в силу с момента его издания.

11. Контроль за выполнением постановления возложить на заместителя Главы города, курирующего сферу архитектуры и градостроительства.

Глава города А.С. Филатов

Пояснительная записка к материалам публичных слушаний,

размещаемым на официальном портале Администрации города и в газете «Сургутские ведомости» по проекту решения о внесении изменений в Правила землепользования и застройки на территории города Сургута

1. Заявитель – ПАО «Сургутнефтегаз».

2. Информация о земельных участках (территории) предлагаемых к переводу:

– адрес земельных участков (территории) – город Сургут, микрорайон 6, улица Григория Кукуевицкого, 1;

– кадастровые номера (при наличии) – 86:10:0101149:95, 86:10:0101149:96;

– площадь земельных участков (при наличии) – 5 122 кв. метра, 4 353 кв. метра;

– территориальная зона – АД «Зона автомобильных дорог»;

– вид использования земельных участков (при наличии) – под благоустройство территории у зданий бизнес-центра и инженерно-организационного центра открытого акционерного общества «Сургутнефтегаз» (без права установки шлагбаумов, иных ограничений свободного доступа к пешеходным проходам);

– основания пользования земельными участками – выданы распоряжения Администрации города от 25.05.2020 № 726, от 25.05.2020 № 728 «О выдаче разрешения на размещение объектов» ПАО «Сургутнефтегаз»;

– объекты недвижимого имущества, расположенные в пределах земельных участков (при наличии) – отсутствуют.

3. Испрашиваемая территориальная зона – ОД.1 «Зона размещения объектов административно-делового назначения».

4. Ориентировочная площадь территории, предлагаемая к переводу – 9 475 кв. метров.

5. Информация о соответствии техническим регламентам, сведениям Единого государственного реестра недвижимости, сведениям, документам и материалам, содержащимся в государственных информационных системах градостро-ительной деятельности и генеральному плану города – испрашиваемые изменения соответствуют техническим регламентам, сведениям Единого государственного реестра недвижимости, сведениям, документам и материалам, содержащимся в государственных информационных системах градостроительной деятельности и действующему генеральному плану города.

6. Цель внесения предлагаемых изменений в Правила землепользования и застройки на территории города Сургута – для приведения в соответствие с действующим генеральным планом города Сургута.

Схема ПЗЗ

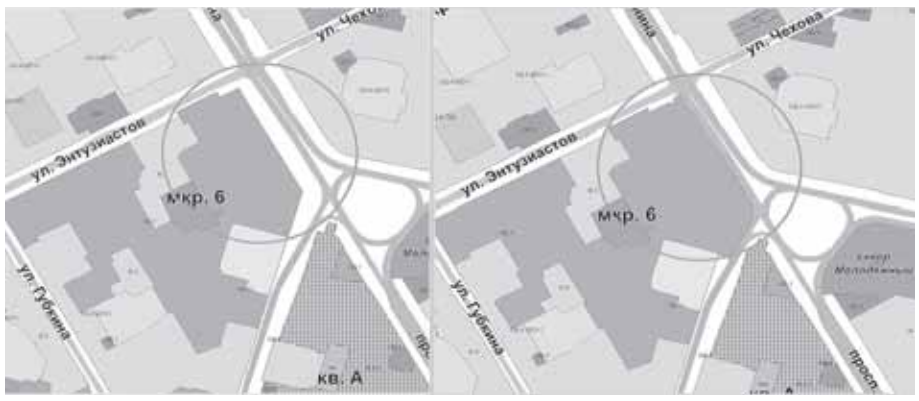

РЕШЕНИЕ Думы города № ____-VII ДГ от «__» _____ 20__ г.

Проект

О внесении изменений в решение городской Думы от 28.06.2005 № 475-III ГД «Об утверждении Правил землепользования и застройки на территории города Сургута»

В соответствии со ст. 31, 33 Градостроительного кодекса Российской Федерации, Уставом муниципального образования городской округ Сургут Ханты-Мансийского автономного округа - Югры, учитывая заключение и рекомендации комиссии по градостроительному зонированию, Дума городаРЕШИЛА:

В разделе III «Карта градостроительного зонирования» Правил землепользования и застройки на территории города Сургута, утвержденных решением городской Думы от 28.06.2005 № 475-III ГД (в редакции от 28.12.2021 № 72-VII ДГ), изменить границы территориальных зон АД «Зона автомобильных дорог» в результате уменьшения, ОД.1 «Зона размещения объектов административно-делового назначения» в результате увеличения на земельных участках с кадастровыми номерами 86:10:0101149:95, 86:10:0101149:96, расположенных по адресу: город Сургут, микрорайон 6, улица Григория Кукуевицкого, 1, согласно приложению к настоящему решению.

Председатель Думы города
_____ М.Н. Слепов
«___» _____ 2022 г.

Глава города
_____ А.С. Филатов
«___» _____ 2022 г.

Продолжение на стр. 34 >>>

>>> Продолжение. Начало на стр. 27

ПОСТАНОВЛЕНИЕ Главы города № 09 от 20.01.2022

О назначении публичных слушаний

В соответствии со статьей 33 Градостроительного кодекса Российской Федерации, Уставом муниципального образования городской округ Сургут Ханты-Мансийского автономного округа – Югры, решением городской Думы от 28.06.2005 № 475-III ГД «Об утверждении Правил землепользования и застройки на территории города Сургута», решением Думы города от 10.07.2018 № 304-VI ДГ «Об утверждении Порядка организации и проведения общественных обсуждений или публичных слушаний по вопросам градостроительной деятельности в городе Сургуте», распоряжениями Администрации города от 30.12.2005 № 3686 «Об утверждении Регламента Администрации города», от 09.11.2021 № 1900 «О подготовке изменений в Правила землепользования и застройки на территории города Сургута», учитывая предложение публичного акционерного общества «Сургутнефтегаз»:

1. Назначить публичные слушания по проекту решения о внесении изменений в Правила землепользования и застройки на территории города Сургута, утвержденные решением городской Думы от 28.06.2005 № 475-III ГД «Об утверждении Правил землепользования и застройки на территории города Сургута», а именно: в раздел III «Карта градостроительного зонирования» в части изменения границы территориальной зоны П.2 «Зона размещения производственных объектов» в результате увеличения, на земельном участке с кадастровым номером 86:10:0101117:63, расположенном по адресу: город Сургут, Северный промрайон, Нефтеюганское шоссе, в целях приведения в соответствие с действующим генеральным планом города Сургута (далее – проект).

2. Провести публичные слушания **28.02.2022,** время начала проведения публичных слушаний – **18.00.**

3. Место проведения публичных слушаний – **зал заседаний,** расположенный на первом этаже административного здания по адресу: город Сургут, улица Восход, дом 4.

4. Назначить органом, уполномоченным на проведение публичных слушаний, комиссию по градостроительному зонированию.

5. Экспозиция проекта открывается с даты размещения проекта и информационных материалов к нему на официальном портале Администрации города и проводится до 28.02.2022 включительно.

Экспозиция проекта проводится по адресу: город Сургут, улица Восход, дом 4.

Посещение экспозиции осуществляется в рабочие дни с 15.00 до 17.00.

Знакомство с материалами осуществляется в сопровождении представителя уполномоченного органа. Консультирование посетителей экспозиции осуществляется в устной форме представителями уполномоченного органа, к компетенции которых относятся соответствующие вопросы, в том числе посредством телефонной и иной связи.

6. Установить, что участие в публичных слушаниях осуществляется на добровольной основе. Жители города допускаются в помещение, являющееся местом проведения публичных слушаний, по предъявлению документа, удостоверяющего личность. Ознакомиться с материалами по проекту, указанному в пункте 1, возможно по адресу: город Сургут, улица Восход, дом 4, кабинет 319, в рабочие дни с 09.00 до 17.00, телефоны: 8 (3462) 52-82-55, 52-82-66, или на официальном портале Администрации города: www.admsurgut.ru.

7. С даты размещения проекта на официальном портале Администрации города участники публичных слушаний имеют право вносить предложения и замечания, касающиеся проекта:

7.1. В письменной или устной форме в ходе проведения публичных слушаний.

7.2. В письменной форме в адрес уполномоченного органа (город Сургут, улица Восход, дом 4, кабинет 319, в рабочие дни с 09.00 до 17.00, телефоны: 8 (3462) 52-82-55, 52-82-66) или на адрес электронной почты: dag@admsurgut.ru.

8. Управлению массовых коммуникаций разместить на официальном портале Администрации города (www.admsurgut.ru):

– до 22.01.2022 настоящее постановление;

– заключение о результатах публичных слушаний не позднее чем через 10 дней после его подписания.

9. Муниципальному казенному учреждению «Наш город» опубликовать в газете «Сургутские ведомости»:

– до 22.01.2022 настоящее постановление;

– заключение о результатах публичных слушаний не позднее чем через 10 дней после его подписания.

10. Настоящее постановление вступает в силу с момента его издания.

11. Контроль за выполнением постановления возложить на заместителя Главы города, курирующего сферу архитектуры и градостроительства.

Глава города А.С. Филатов

ПОСТАНОВЛЕНИЕ Главы города № 08 от 20.01.2022

О назначении публичных слушаний

В соответствии со статьей 33 Градостроительного кодекса Российской Федерации, Уставом муниципального образования городской округ Сургут Ханты-Мансийского автономного округа – Югры, решением городской Думы от 28.06.2005 № 475-III ГД «Об утверждении Правил землепользования и застройки на территории города Сургута», решением Думы города от 10.07.2018 № 304-VI ДГ «Об утверждении Порядка организации и проведения общественных обсуждений или публичных слушаний по вопросам градостроительной деятельности в городе Сургуте», распоряжениями Администрации города от 30.12.2005 № 3686 «Об утверждении Регламента Администрации города», от 09.11.2021 № 1901 «О подготовке изменений в Правила землепользования и застройки на территории города Сургута», учитывая ходатайство Администрации города от 15.10.2021 № 01-02-11360/1:

1. Назначить публичные слушания по проекту решения о внесении изменений в Правила землепользования и застройки на территории города Сургута, утвержденные решением городской Думы от 28.06.2005 № 475-III ГД «Об утверждении Правил землепользования и застройки на территории города Сургута», а именно: в раздел III «Карта градостроительного зонирования» в части изменения границ территориальных зон ОД.1 «Зона размещения объектов административно-делового назначения» в результате исключения, Ж.4 «Зона застройки многоэтажными жилыми домами» в результате увеличения в микрорайоне 31 города Сургута согласно приложению, в целях приведения в соответствие с действующим генеральным планом города Сургута (далее – проект).

2. Провести публичные слушания **28.02.2022,** время начала проведения публичных слушаний – **18.00.**

3. Место проведения публичных слушаний – **зал заседаний,** расположенный на первом этаже административного здания по адресу: город Сургут, **улица Восход, дом 4.**

4. Назначить органом, уполномоченным на проведение публичных слушаний, комиссию по градостроительному зонированию.

5. Экспозиция проекта открывается с даты размещения проекта и информационных материалов к нему на официальном портале Администрации города и проводится до 28.02.2022 включительно.

Экспозиция проекта проводится по адресу: город Сургут, улица Восход, дом 4.

Посещение экспозиции осуществляется в рабочие дни с 15.00 до 17.00.

Знакомство с материалами осуществляется в сопровождении представителя уполномоченного органа. Консультирование посетителей экспозиции осуществляется в устной форме представителями уполномоченного органа, к компетенции которых относятся соответствующие вопросы, в том числе посредством телефонной и иной связи.

6. Установить, что участие в публичных слушаниях осуществляется на добровольной основе. Жители города допускаются в помещение, являющееся местом проведения публичных слушаний, по предъявлению документа, удостоверяющего личность. Ознакомиться с материалами по проекту, указанному в пункте 1, возможно по адресу: город Сургут, улица Восход, дом 4, кабинет 319, в рабочие дни с 09.00 до 17.00, телефоны: 8 (3462) 52-82-55, 52-82-66, или на официальном портале Администрации города: www.admsurgut.ru.

7. С даты размещения проекта на официальном портале Администрации города участники публичных слушаний имеют право вносить предложения и замечания, касающиеся проекта:

7.1. В письменной или устной форме в ходе проведения публичных слушаний.

7.2. В письменной форме в адрес уполномоченного органа (город Сургут, улица Восход, дом 4, кабинет 319, в рабочие дни с 09.00 до 17.00, телефоны: 8 (3462) 52-82-55, 52-82-66) или на адрес электронной почты: dag@admsurgut.ru.

8. Управлению массовых коммуникаций разместить на официальном портале Администрации города (www.admsurgut.ru):

– до 22.01.2022 настоящее постановление;

– заключение о результатах публичных слушаний не позднее чем через 10 дней после его подписания.

9. Муниципальному казенному учреждению «Наш город» опубликовать в газете «Сургутские ведомости»:

– до 22.01.2022 настоящее постановление;

– заключение о результатах публичных слушаний не позднее чем через 10 дней после его подписания.

10. Настоящее постановление вступает в силу с момента его издания.

11. Контроль за выполнением постановления возложить на заместителя Главы города, курирующего сферу архитектуры и градостроительства.

Глава города А.С. Филатов

Пояснительная записка к материалам публичных слушаний, размещаемым на официальном портале Администрации города и в газете «Сургутские ведомости» по проекту решения о внесении изменений в Правила землепользования и застройки на территории города Сургута

1. Заявитель – ПАО «Сургутнефтегаз».
2. Информация о земельном участке (территории) предлагаемых к переводу:
– адрес земельного участка (территории) – город Сургут, Северный промрайон, Нефтеюганское шоссе;
– кадастровый номер (при наличии) – 86:10:0101117:63;
– площадь земельного участка (при наличии) – 30 770 кв. метров;
– вид использования земельного участка (при наличии) – для автозаправочной станции;
– основания пользования земельным участком – договор аренды земельного участка от 19.08.2014 № 485;
– объекты недвижимого имущества, расположенные в пределах земельных участков (при наличии): сооружение «Станция автозаправочная, производительностью 1000 заправок в сутки».
3. Испрашиваемая территориальная зона – П.2 «Зона размещения производственных объектов».
4. Ориентировочная площадь территории, предлагаемая к переводу – 30 770 кв. метров.
5. Информация о соответствии техническим регламентам, сведениям Единого государственного реестра недвижимости, сведениям, документам и материалам, содержащимся в государственных информационных системах градостроительной деятельности и генеральному плану города – испрашиваемые изменения соответствуют техническим регламентам, сведениям Единого государственного реестра недвижимости, сведениям, документам и материалам, содержащимся в государственных информационных системах градостроительной деятельности и действующему генеральному плану города.
6. Цель внесения предлагаемых изменений в Правила землепользования и застройки на территории города Сургута – для приведения в соответствие с действующим генеральным планом города Сургута.

Схема ПЗЗ

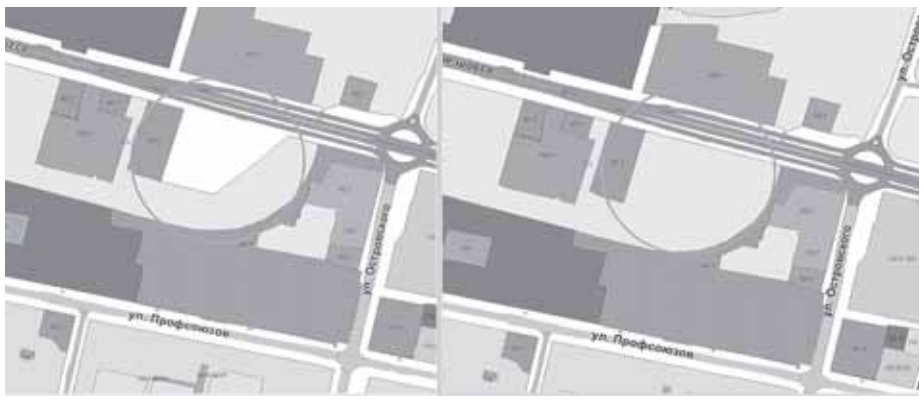

Пояснительная записка к материалам публичных слушаний, размещаемым на официальном портале Администрации города и в газете «Сургутские ведомости» по проекту решения о внесении изменений в Правила землепользования и застройки на территории города Сургута

1. Заявитель – ходатайство Администрации города».
2. Информация о территории предлагаемой к переводу:
– адрес территории – город Сургут, микрорайон 31;
– территориальная зона – ОД.1 «Зона размещения объектов административно-делового назначения».
3. Испрашиваемая территориальная зона – Ж.4 «Зона застройки многоэтажными жилыми домами».
4. Ориентировочная площадь территории, предлагаемая к переводу – 14 364 кв. метра.
5. Информация о соответствии техническим регламентам, сведениям Единого государственного реестра недвижимости, сведениям, документам и материалам, содержащимся в государственных информационных системах градостроительной деятельности и генеральному плану города – испрашиваемые изменения соответствуют техническим регламентам, сведениям Единого государственного реестра недвижимости, сведениям, документам и материалам, содержащимся в государственных информационных системах градостроительной деятельности и действующему генеральному плану города.
6. Цель внесения предлагаемых изменений в Правила землепользования и застройки на территории города Сургута – для приведения в соответствие с действующим генеральным планом города Сургута.

Схема ПЗЗ

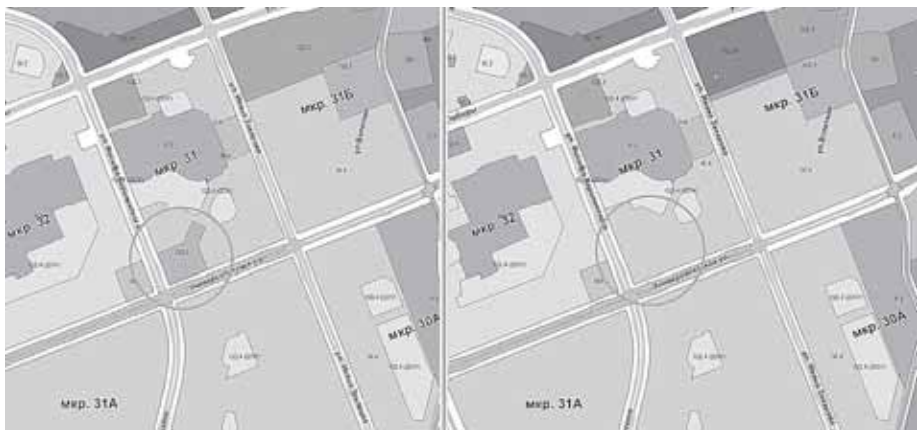

РЕШЕНИЕ Думы города № ____-VII ДГ от «__» _____ 20__ г.

Проект

О внесении изменений в решение городской Думы от 28.06.2005 № 475-III ГД «Об утверждении Правил землепользования и застройки на территории города Сургута»

В соответствии со ст. 31, 33 Градостроительного кодекса Российской Федерации, Уставом муниципального образования городской округ Сургут Ханты-Мансийского автономного округа - Югры, учитывая заключение и рекомендации комиссии по градостроительному зонированию, Дума города РЕШИЛА:

В разделе III «Карта градостроительного зонирования» Правил землепользования и застройки на территории города Сургута, утвержденных решением городской Думы от 28.06.2005 № 475-III ГД (в редакции от 28.12.2021 № 72-VII ДГ), изменить границы территориальных зон П.2 «Зона размещения производственных объектов» в результате увеличения, на земельном участке с кадастровым номером 86:10:0101117:63, расположенном по адресу: город Сургут, Северный промрайон, Нефтеюганское шоссе, согласно приложению к настоящему решению.

Председатель Думы города
_____ М.Н. Слепов
«___» _____ 2022 г.

Глава города
_____ А.С. Филатов
«___» _____ 2022 г.

РЕШЕНИЕ Думы города № ____-VII ДГ от «__» _____ 20__ г.

Проект

О внесении изменений в решение городской Думы от 28.06.2005 № 475-III ГД «Об утверждении Правил землепользования и застройки на территории города Сургута»

В соответствии со ст. 31, 33 Градостроительного кодекса Российской Федерации, Уставом муниципального образования городской округ Сургут Ханты-Мансийского автономного округа - Югры, учитывая заключение и рекомендации комиссии по градостроительному зонированию, Дума города РЕШИЛА:

В разделе III «Карта градостроительного зонирования» Правил землепользования и застройки на территории города Сургута, утвержденных решением городской Думы от 28.06.2005 № 475-III ГД (в редакции от 28.12.2021 № 72-VII ДГ), изменить границы территориальных зон ОД.1 «Зона размещения объектов административно-делового назначения» в результате исключения, Ж.4 «Зона застройки многоэтажными жилыми домами» в результате увеличения в микрорайоне 31 города Сургута, согласно приложению к настоящему решению.

Председатель Думы города
_____ М.Н. Слепов
«___» _____ 2022 г.

Глава города
_____ А.С. Филатов
«___» _____ 2022 г.

ПОСТАНОВЛЕНИЕ Главы города № 03 от 14.01.2022

О назначении публичных слушаний

В соответствии со статьей 33 Градостроительного кодекса Российской Федерации, Уставом муниципального образования городской округ Сургут Ханты-Мансийского автономного округа – Югры, решением городской Думы от 28.06.2005 № 475-III ГД «Об утверждении Правил землепользования и застройки на территории города Сургута», решением Думы города от 10.07.2018 № 304-VI ДГ «Об утверждении Порядка организации и проведения общественных обсуждений или публичных слушаний по вопросам градостроительной деятельности в городе Сургуте», распоряжениями Администрации города от 30.12.2005 № 3686 «Об утверждении Регламента Администрации города», от 09.11.2021 № 1902 «О подготовке изменений в Правила землепользования и застройки на территории города Сургута», учитывая ходатайство Администрации города от 15.10.2021 № 01-02-11361/1:

1. Назначить публичные слушания по проекту решения о внесении изменений в Правила землепользования и застройки на территории города Сургута, утвержденные решением городской Думы от 28.06.2005 № 475-III ГД «Об утверждении Правил землепользования и застройки на территории города Сургута», а именно: в раздел III «Карта градостроительного зонирования» в части изменения границ территориальных зон Р.2 «Зона озеленённых территорий общего пользования» в результате уменьшения, ОД.4 (ДОУ) «Зона размещения объектов образования и просвещения» в результате увеличения в микрорайоне 38 города Сургута согласно приложению, в целях приведения в соответствие с действующим генеральным планом города Сургута (далее – проект).

2. Провести публичные слушания **28.02.2022,** время начала проведения публичных слушаний – **18.00.**

3. Место проведения публичных слушаний – **зал заседаний,** расположенный на первом этаже административного здания по адресу: город Сургут, **улица Восход, дом 4.**

4. Назначить органом, уполномоченным на проведение публичных слушаний, комиссию по градостроительному зонированию.

5. Экспозиция проекта открывается с даты размещения проекта и информационных материалов к нему на официальном портале Администрации города и проводится до 28.02.2022 включительно.

Экспозиция проекта проводится по адресу: город Сургут, улица Восход, дом 4.

Посещение экспозиции осуществляется в рабочие дни с 15.00 до 17.00.

Знакомство с материалами осуществляется в сопровождении представителя уполномоченного органа. Консультирование посетителей экспозиции осуществляется в устной форме представителями уполномоченного органа, к компетенции которых относятся соответствующие вопросы, в том числе посредством телефонной и иной связи.

6. Установить, что участие в публичных слушаниях осуществляется на добровольной основе. Жители города допускаются в помещение, являющееся местом проведения публичных слушаний, по предъявлению документа, удостоверяющего личность. Ознакомиться с материалами по проекту, указанному в пункте 1, возможно по адресу: город Сургут, улица Восход, дом 4, кабинет 319, в рабочие дни с 09.00 до 17.00, телефоны: 8 (3462) 52-82-55, 52-82-66, или на официальном портале Администрации города: www.admsurgut.ru.

7. С даты размещения проекта на официальном портале Администрации города участники публичных слушаний имеют право вносить предложения и замечания, касающиеся проекта:

7.1. В письменной или устной форме в ходе проведения публичных слушаний.

7.2. В письменной форме в адрес уполномоченного органа (город Сургут, улица Восход, дом 4, кабинет 319, в рабочие дни с 09.00 до 17.00, телефоны: 8 (3462) 52-82-55, 52-82-66) или на адрес электронной почты: dag@admsurgut.ru.

8. Управлению массовых коммуникаций разместить на официальном портале Администрации города (www.admsurgut.ru):

– до 22.01.2022 настоящее постановление;

– заключение о результатах публичных слушаний не позднее чем через 10 дней после его подписания.

9. Муниципальному казенному учреждению «Наш город» опубликовать в газете «Сургутские ведомости»:

– до 22.01.2022 настоящее постановление;

– заключение о результатах публичных слушаний не позднее чем через 10 дней после его подписания.

10. Настоящее постановление вступает в силу с момента его издания.

11. Контроль за выполнением постановления возложить на заместителя Главы города, курирующего сферу архитектуры и градостроительства.

Глава города А.С. Филатов

ПОСТАНОВЛЕНИЕ Главы города № 04 от 14.01.2022

О назначении публичных слушаний

В соответствии со статьей 33 Градостроительного кодекса Российской Федерации, Уставом муниципального образования городской округ Сургут Ханты-Мансийского автономного округа – Югры, решением городской Думы от 28.06.2005 № 475-III ГД «Об утверждении Правил землепользования и застройки на территории города Сургута», решением Думы города от 10.07.2018 № 304-VI ДГ «Об утверждении Порядка организации и проведения общественных обсуждений или публичных слушаний по вопросам градостроительной деятельности в городе Сургуте», распоряжениями Администрации города от 30.12.2005 № 3686 «Об утверждении Регламента Администрации города», от 09.11.2021 № 1895 «О подготовке изменений в Правила землепользования и застройки на территории города Сургута», учитывая ходатайство Администрации города от 15.10.2021 № 01-02-11359/1:

1. Назначить публичные слушания по проекту решения о внесении изменений в Правила землепользования и застройки на территории города Сургута, утвержденные решением городской Думы от 28.06.2005 № 475-III ГД «Об утверждении Правил землепользования и застройки на территории города Сургута», а именно: в раздел III «Карта градостроительного зонирования» в части изменения границ территориальных зон Р.2 «Зона озеленённых территорий общего пользования» в результате уменьшения, ОД.4 (ДОУ) «Зона размещения объектов образования и просвещения» в результате увеличения в микрорайоне 31 города Сургута согласно приложению, в целях приведения в соответствие с действующим генеральным планом города Сургута (далее – проект).

2. Провести публичные слушания **28.02.2022,** время начала проведения публичных слушаний – **18.00.**

3. Место проведения публичных слушаний – зал заседаний, расположенный на первом этаже административного здания по адресу: город Сургут, улица Восход, дом 4.

4. Назначить органом, уполномоченным на проведение публичных слушаний, комиссию по градостроительному зонированию.

5. Экспозиция проекта открывается с даты размещения проекта и информационных материалов к нему на официальном портале Администрации города и проводится до 28.02.2022 включительно.

Экспозиция проекта проводится по адресу: город Сургут, улица Восход, дом 4.

Посещение экспозиции осуществляется в рабочие дни с 15.00 до 17.00.

Знакомство с материалами осуществляется в сопровождении представителя уполномоченного органа. Консультирование посетителей экспозиции осуществляется в устной форме представителями уполномоченного органа, к компетенции которых относятся соответствующие вопросы, в том числе посредством телефонной и иной связи.

6. Установить, что участие в публичных слушаниях осуществляется на добровольной основе. Жители города допускаются в помещение, являющееся местом проведения публичных слушаний, по предъявлению документа, удостоверяющего личность. Ознакомиться с материалами по проекту, указанному в пункте 1, возможно по адресу: город Сургут, улица Восход, дом 4, кабинет 319, в рабочие дни с 09.00 до 17.00, телефоны: 8 (3462) 52-82-55, 52-82-66, или на официальном портале Администрации города: www.admsurgut.ru.

7. С даты размещения проекта на официальном портале Администрации города участники публичных слушаний имеют право вносить предложения и замечания, касающиеся проекта:

7.1. В письменной или устной форме в ходе проведения публичных слушаний.

7.2. В письменной форме в адрес уполномоченного органа (город Сургут, улица Восход, дом 4, кабинет 319, в рабочие дни с 09.00 до 17.00, телефоны: 8 (3462) 52-82-55, 52-82-66) или на адрес электронной почты: dag@admsurgut.ru.

8. Управлению массовых коммуникаций разместить на официальном портале Администрации города (www.admsurgut.ru):

– до 22.01.2022 настоящее постановление;

– заключение о результатах публичных слушаний не позднее чем через 10 дней после его подписания.

9. Муниципальному казенному учреждению «Наш город» опубликовать в газете «Сургутские ведомости»:

– до 22.01.2022 настоящее постановление;

– заключение о результатах публичных слушаний не позднее чем через 10 дней после его подписания.

10. Настоящее постановление вступает в силу с момента его издания.

11. Контроль за выполнением постановления возложить на заместителя Главы города, курирующего сферу архитектуры и градостроительства.

Глава города А.С. Филатов

Пояснительная записка к материалам публичных слушаний, размещаемым на официальном портале Администрации города и в газете «Сургутские ведомости» по проекту решения о внесении изменений в Правила землепользования и застройки на территории города Сургута

1. Заявитель – ходатайство Администрации города».
2. Информация о территории предлагаемой к переводу:
– адрес территории – город Сургут, микрорайон 38;
– территориальная зона – Р.2 «Зона озеленённых территорий общего пользования».
3. Испрашиваемая территориальная зона – ОД.4 (ДОУ) «Зона размещения объектов образования и просвещения».
4. Ориентировочная площадь территории, предлагаемая к переводу – 10 175 кв. метров.
5. Информация о соответствии техническим регламентам, сведениям Единого государственного реестра недвижимости, сведениям, документам и материалам, содержащимся в государственных информационных системах градостроительной деятельности и генеральному плану города – испрашиваемые изменения соответствуют техническим регламентам, сведениям Единого государственного реестра недвижимости, сведениям, документам и материалам, содержащимся в государственных информационных системах градостроительной деятельности и действующему генеральному плану города.
6. Цель внесения предлагаемых изменений в Правила землепользования и застройки на территории города Сургута – для приведения в соответствие с действующим генеральным планом города Сургута.

Схема ПЗЗ

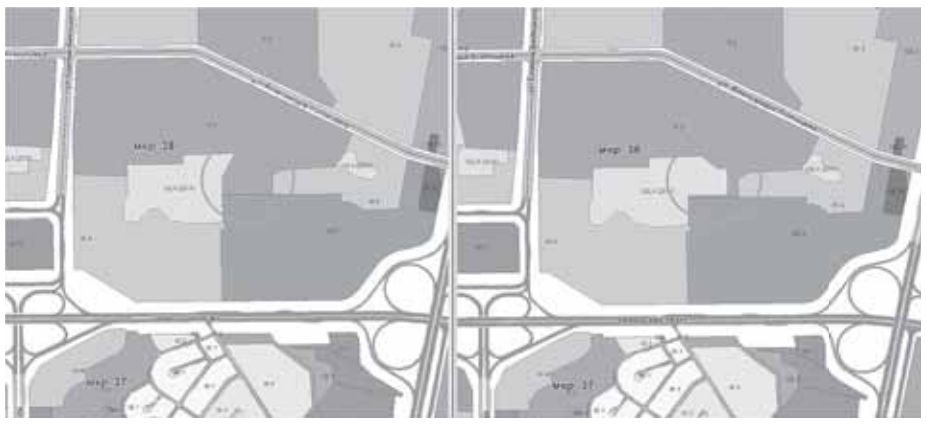

Пояснительная записка к материалам публичных слушаний, размещаемым на официальном портале Администрации города и в газете «Сургутские ведомости» по проекту решения о внесении изменений в Правила землепользования и застройки на территории города Сургута

1. Заявитель – ходатайство Администрации города».
2. Информация о территории предлагаемой к переводу:
– адрес территории – город Сургут, микрорайон 31;
– территориальная зона – Р.2 «Зона озеленённых территорий общего пользования».
3. Испрашиваемая территориальная зона – ОД.4 (ДОУ) «Зона размещения объектов образования и просвещения».
4. Ориентировочная площадь территории, предлагаемая к переводу – 7 542 кв. метра.
5. Информация о соответствии техническим регламентам, сведениям Единого государственного реестра недвижимости, сведениям, документам и материалам, содержащимся в государственных информационных системах градостроительной деятельности и генеральному плану города – испрашиваемые изменения соответствуют техническим регламентам, сведениям Единого государственного реестра недвижимости, сведениям, документам и материалам, содержащимся в государственных информационных системах градостроительной деятельности и действующему генеральному плану города.
6. Цель внесения предлагаемых изменений в Правила землепользования и застройки на территории города Сургута – для приведения в соответствие с действующим генеральным планом города Сургута.

Схема ПЗЗ

РЕШЕНИЕ Думы города № ____-VII ДГ от «__» _____ 20__ г.

Проект

О внесении изменений в решение городской Думы от 28.06.2005 № 475-III ГД «Об утверждении Правил землепользования и застройки на территории города Сургута»

В соответствии со ст. 31, 33 Градостроительного кодекса Российской Федерации, Уставом муниципального образования городской округ Сургут Ханты-Мансийского автономного округа - Югры, учитывая заключение и рекомендации комиссии по градостроительному зонированию, Дума города РЕШИЛА:

В разделе III «Карта градостроительного зонирования» Правил землепользования и застройки на территории города Сургута, утвержденных решением городской Думы от 28.06.2005 № 475-III ГД (в редакции от 28.12.2021 № 72-VII ДГ), изменить границы территориальных зон Р.2 «Зона озеленённых территорий общего пользования» в результате уменьшения, ОД.4 (ДОУ) «Зона размещения объектов образования и просвещения» в результате увеличения в микрорайоне 38 города Сургута, согласно приложению к настоящему решению.

Председатель Думы города
_____ М.Н. Слепов
«___» _____ 2022 г.

Глава города
_____ А.С. Филатов
«___» _____ 2022 г.

РЕШЕНИЕ Думы города № ____-VII ДГ от «__» _____ 20__ г.

Проект

О внесении изменений в решение городской Думы от 28.06.2005 № 475-III ГД «Об утверждении Правил землепользования и застройки на территории города Сургута»

В соответствии со ст. 31, 33 Градостроительного кодекса Российской Федерации, Уставом муниципального образования городской округ Сургут Ханты-Мансийского автономного округа - Югры, учитывая заключение и рекомендации комиссии по градостроительному зонированию, Дума города РЕШИЛА:

В разделе III «Карта градостроительного зонирования» Правил землепользования и застройки на территории города Сургута, утвержденных решением городской Думы от 28.06.2005 № 475-III ГД (в редакции от 28.12.2021 № 72-VII ДГ), изменить границы территориальных зон Р.2 «Зона озеленённых территорий общего пользования» в результате уменьшения, ОД.4 (ДОУ) «Зона размещения объектов образования и просвещения» в результате увеличения в микрорайоне 31 города Сургута, согласно приложению к настоящему решению.

Председатель Думы города
_____ М.Н. Слепов
«___» _____ 2022 г.

Глава города
_____ А.С. Филатов
«___» _____ 2022 г.

Продолжение на стр. 36 >>>

>>> Продолжение. Начало на стр. 27

ПОСТАНОВЛЕНИЕ Главы города № 164 от 29.12.2021

О назначении публичных слушаний

В соответствии со статьей 33 Градостроительного кодекса Российской Федерации, Уставом муниципального образования городской округ Сургут Ханты-Мансийского автономного округа – Югры, решением городской Думы от 28.06.2005 № 475-III ГД «Об утверждении Правил землепользования и застройки на территории города Сургута», решением Думы города от 10.07.2018 № 304-VI ДГ «Об утверждении Порядка организации и проведения общественных обсуждений или публичных слушаний по вопросам градостроительной деятельности в городе Сургуте», распоряжениями Администрации города от 30.12.2005 № 3686 «Об утверждении Регламента Администрации города», от 09.11.2021 № 1883 «О подготовке изменений в Правила землепользования и застройки на территории города Сургута», учитывая ходатайство Администрации города от 15.10.2021 № 01-02-11357/1:

1. Назначить публичные слушания по проекту решения о внесении изменений в Правила землепользования и застройки на территории города Сургута, утвержденные решением городской Думы от 28.06.2005 № 475-III ГД «Об утверждении Правил землепользования и застройки на территории города Сургута», а именно: в раздел III «Карта градостроительного зонирования» в части изменения границ территориальных зон Ж.1 «Зона застройки индивидуальными жилыми домами» в результате исключения, Р.1 «Зона городских лесов» в результате выделения в Восточном районе города Сургута согласно приложению, в целях приведения в соответствие с действующим генеральным планом города Сургута (далее – проект).

2. Провести публичные слушания **28.02.2022,** время начала проведения публичных слушаний – **18.00.**

3. Место проведения публичных слушаний – **зал заседаний,** расположенный на первом этаже административного здания по адресу: город Сургут, **улица Восход, дом 4.**

4. Назначить органом, уполномоченным на проведение публичных слушаний, комиссию по градостроительному зонированию.

5. Экспозиция проекта открывается с даты размещения проекта и информационных материалов к нему на официальном портале Администрации города и проводится до 28.02.2022 включительно.

Экспозиция проекта проводится по адресу: город Сургут, улица Восход, дом 4.

Посещение экспозиции осуществляется в рабочие дни с **15.00** до **17.00.**

Знакомство с материалами осуществляется в сопровождении представителя уполномоченного органа. Консультирование посетителей экспозиции осуществляется в устной форме представителями уполномоченного органа, к компетенции которых относятся соответствующие вопросы, в том числе посредством телефонной и иной связи.

6. Установить, что участие в публичных слушаниях осуществляется на добровольной основе. Жители города допускаются в помещение, являющееся местом проведения публичных слушаний, по предъявлению документа, удостоверяющего личность. Ознакомиться с материалами по проекту, указанному в пункте 1, возможно по адресу: город Сургут, улица Восход, дом 4, кабинет 319, в рабочие дни с 09.00 до 17.00, телефоны: 8 (3462) 52-82-55, 52-82-66, или на официальном портале Администрации города: www.admsurgut.ru.

7. С даты размещения проекта на официальном портале Администрации города участники публичных слушаний имеют право вносить предложения и замечания, касающиеся проекта:

7.1. В письменной или устной форме в ходе проведения публичных слушаний.

7.2. В письменной форме в адрес уполномоченного органа (город Сургут, улица Восход, дом 4, кабинет 319, в рабочие дни с 09.00 до 17.00, телефоны: 8 (3462) 52-82-55, 52-82-66) или на адрес электронной почты: dag@admsurgut.ru.

8. Управлению массовых коммуникаций разместить на официальном портале Администрации города (www.admsurgut.ru):

– до 22.01.2022 настоящее постановление;

– заключение о результатах публичных слушаний не позднее чем через 10 дней после его подписания.

9. Муниципальному казенному учреждению «Наш город» опубликовать в газете «Сургутские ведомости»:

– до 22.01.2022 настоящее постановление;

– заключение о результатах публичных слушаний не позднее чем через 10 дней после его подписания.

10. Настоящее постановление вступает в силу с момента его издания.

11. Контроль за выполнением постановления возложить на заместителя Главы города, курирующего сферу архитектуры и градостроительства.

Глава города А.С. Филатов

Пояснительная записка к материалам публичных слушаний, размещаемым на официальном портале Администрации города и в газете «Сургутские ведомости» по проекту решения о внесении изменений в Правила землепользования и застройки на территории города Сургута

1. Заявитель – ходатайство Администрации города».
2. Информация о территории предлагаемой к переводу:
– адрес территории – город Сургут, Восточный район;
– территориальная зона – Ж.1 «Зона застройки индивидуальными жилыми домами».
3. Испрашиваемая территориальная зона – Р.1 «Зона городских лесов».
4. Ориентировочная площадь территории, предлагаемая к переводу – 469 202 кв. метра.
5. Информация о соответствии техническим регламентам, сведениям Единого государственного реестра недвижимости, сведениям, документам и материалам, содержащимся в государственных информационных системах градостроительной деятельности и генеральному плану города – испрашиваемые изменения соответствуют техническим регламентам, сведениям Единого государственного реестра недвижимости, сведениям, документам и материалам, содержащимся в государственных информационных системах градостроительной деятельности и действующему генеральному плану города.
6. Цель внесения предлагаемых изменений в Правила землепользования и застройки на территории города Сургута – для приведения в соответствие с действующим генеральным планом города Сургута.

Схема ПЗЗ

РЕШЕНИЕ Думы города № ____-VII ДГ от «__» _____ 20__ г.

Проект

О внесении изменений в решение городской Думы от 28.06.2005 № 475-III ГД «Об утверждении Правил землепользования и застройки на территории города Сургута»

В соответствии со ст. 31, 33 Градостроительного кодекса Российской Федерации, Уставом муниципального образования городской округ Сургут Ханты-Мансийского автономного округа - Югры, учитывая заключение и рекомендации комиссии по градостроительному зонированию, Дума города РЕШИЛА:

В разделе III «Карта градостроительного зонирования» Правил землепользования и застройки на территории города Сургута, утвержденных решением городской Думы от 28.06.2005 № 475-III ГД (в редакции от 28.12.2021 № 72-VII ДГ), изменить границы территориальных зон Ж.1 «Зона застройки индивидуальными жилыми домами» в результате исключения, Р.1 «Зона городских лесов» в результате выделения в Восточном районе города Сургута, согласно приложению к настоящему решению.

Председатель Думы города
_____ М.Н. Слепов
«___» _____ 2022 г.

Глава города
_____ А.С. Филатов
«___» _____ 2022 г.

ПОСТАНОВЛЕНИЕ Главы города № 165 от 29.12.2021

О назначении публичных слушаний

В соответствии со статьей 33 Градостроительного кодекса Российской Федерации, Уставом муниципального образования городской округ Сургут Ханты-Мансийского автономного округа – Югры, решением городской Думы от 28.06.2005 № 475-III ГД «Об утверждении Правил землепользования и застройки на территории города Сургута», решением Думы города от 10.07.2018 № 304-VI ДГ «Об утверждении Порядка организации и проведения общественных обсуждений или публичных слушаний по вопросам градостроительной деятельности в городе Сургуте», распоряжениями Администрации города от 30.12.2005 № 3686 «Об утверждении Регламента Администрации города», от 09.11.2021 № 1882 «О подготовке изменений в Правила землепользования и застройки на территории города Сургута», учитывая ходатайство Администрации города от 15.10.2021 № 01-02-11356/1:

1. Назначить публичные слушания по проекту решения о внесении изменений в Правила землепользования и застройки на территории города Сургута, утвержденные решением городской Думы от 28.06.2005 № 475-III ГД «Об утверждении Правил землепользования и застройки на территории города Сургута», а именно: в раздел III «Карта градостроительного зонирования» в части изменения границ территориальных зон Ж.2 «Зона застройки малоэтажными жилыми домами» в результате уменьшения, Р.1 «Зона городских лесов» в результате выделения в Восточном районе города Сургута согласно приложению, в целях приведения в соответствие с действующим генеральным планом города Сургута (далее – проект).

2. Провести публичные слушания **28.02.2022,** время начала проведения публичных слушаний –**18.00.**

3. Место проведения публичных слушаний – **зал заседаний,** расположенный на первом этаже административного здания по адресу: город Сургут, **улица Восход, дом 4.**

4. Назначить органом, уполномоченным на проведение публичных слушаний, комиссию по градостроительному зонированию.

5. Экспозиция проекта открывается с даты размещения проекта и информационных материалов к нему на официальном портале Администрации города и проводится до 28.02.2022 включительно.

Экспозиция проекта проводится по адресу: город Сургут, улица Восход, дом 4.

Посещение экспозиции осуществляется в рабочие дни с **15.00** до **17.00.**

Знакомство с материалами осуществляется в сопровождении представителя уполномоченного органа. Консультирование посетителей экспозиции осуществляется в устной форме представителями уполномоченного органа, к компетенции которых относятся соответствующие вопросы, в том числе посредством телефонной и иной связи.

6. Установить, что участие в публичных слушаниях осуществляется на добровольной основе. Жители города допускаются в помещение, являющееся местом проведения публичных слушаний, по предъявлению документа, удостоверяющего личность. Ознакомиться с материалами по проекту, указанному в пункте 1, возможно по адресу: город Сургут, улица Восход, дом 4, кабинет 319, в рабочие дни с 09.00 до 17.00, телефоны: 8 (3462) 52-82-55, 52-82-66, или на официальном портале Администрации города: www.admsurgut.ru.

7. С даты размещения проекта на официальном портале Администрации города участники публичных слушаний имеют право вносить предложения и замечания, касающиеся проекта:

7.1. В письменной или устной форме в ходе проведения публичных слушаний.

7.2. В письменной форме в адрес уполномоченного органа (город Сургут, улица Восход, дом 4, кабинет 319, в рабочие дни с 09.00 до 17.00, телефоны: 8 (3462) 52-82-55, 52-82-66) или на адрес электронной почты: dag@admsurgut.ru.

8. Управлению массовых коммуникаций разместить на официальном портале Администрации города (www.admsurgut.ru):

– до 22.01.2022 настоящее постановление;

– заключение о результатах публичных слушаний не позднее чем через 10 дней после его подписания.

9. Муниципальному казенному учреждению «Наш город» опубликовать в газете «Сургутские ведомости»:

– до 22.01.2022 настоящее постановление;

– заключение о результатах публичных слушаний не позднее чем через 10 дней после его подписания.

10. Настоящее постановление вступает в силу с момента его издания.

11. Контроль за выполнением постановления возложить на заместителя Главы города, курирующего сферу архитектуры и градостроительства.

Глава города А.С. Филатов

Пояснительная записка к материалам публичных слушаний, размещаемым на официальном портале Администрации города и в газете «Сургутские ведомости» по проекту решения о внесении изменений в Правила землепользования и застройки на территории города Сургута

1. Заявитель – ходатайство Администрации города».
2. Информация о территории предлагаемой к переводу:
– адрес территории – город Сургут, Восточный район;
– территориальная зона – Ж.2 «Зона застройки малоэтажными жилыми домами».
3. Испрашиваемая территориальная зона – Р.1 «Зона городских лесов».
4. Ориентировочная площадь территории, предлагаемая к переводу – 732 283 кв. метра.
5. Информация о соответствии техническим регламентам, сведениям Единого государственного реестра недвижимости, сведениям, документам и материалам, содержащимся в государственных информационных системах градостроительной деятельности и генеральному плану города – испрашиваемые изменения соответствуют техническим регламентам, сведениям Единого государственного реестра недвижимости, сведениям, документам и материалам, содержащимся в государственных информационных системах градостроительной деятельности и действующему генеральному плану города.
6. Цель внесения предлагаемых изменений в Правила землепользования и застройки на территории города Сургута – для приведения в соответствие с действующим генеральным планом города Сургута.

Схема ПЗЗ

РЕШЕНИЕ Думы города № ____-VII ДГ от «__» _____ 20__ г.

Проект

О внесении изменений в решение городской Думы от 28.06.2005 № 475-III ГД «Об утверждении Правил землепользования и застройки на территории города Сургута»

В соответствии со ст. 31, 33 Градостроительного кодекса Российской Федерации, Уставом муниципального образования городской округ Сургут Ханты-Мансийского автономного округа - Югры, учитывая заключение и рекомендации комиссии по градостроительному зонированию, Дума города РЕШИЛА:

В разделе III «Карта градостроительного зонирования» Правил землепользования и застройки на территории города Сургута, утвержденных решением городской Думы от 28.06.2005 № 475-III ГД (в редакции от 28.02.2021 № 72-VII ДГ), изменить границы территориальных зон Ж.2 «Зона застройки малоэтажными жилыми домами» в результате уменьшения, Р.1 «Зона городских лесов» в результате выделения в Восточном районе города Сургута, согласно приложению к настоящему решению.

Председатель Думы города
_____ М.Н. Слепов
«___» _____ 2022 г.

Глава города
_____ А.С. Филатов
«___» _____ 2022 г.

ПОСТАНОВЛЕНИЕ Главы города № 161 от 29.12.2021

О назначении публичных слушаний

В соответствии со статьей 33 Градостроительного кодекса Российской Федерации, Уставом муниципального образования городской округ Сургут Ханты-Мансийского автономного округа – Югры, решением городской Думы от 28.06.2005 № 475-III ГД «Об утверждении Правил землепользования и застройки на территории города Сургута», решением Думы города от 10.07.2018 № 304-VI ДГ «Об утверждении Порядка организации и проведения общественных обсуждений или публичных слушаний по вопросам градостроительной деятельности в городе Сургуте», распоряжениями Администрации города от 30.12.2005 № 3686 «Об утверждении Регламента Администрации города», от 09.11.2021 № 1885 «О подготовке изменений в Правила землепользования и застройки на территории города Сургута», учитывая ходатайство Администрации города от 15.10.2021 № 01-02-11355/1:

1. Назначить публичные слушания по проекту решения о внесении изменений в Правила землепользования и застройки на территории города Сургута, утвержденные решением городской Думы от 28.06.2005 № 475-III ГД «Об утверждении Правил землепользования и застройки на территории города Сургута», а именно: в раздел III «Карта градостроительного зонирования» в части изменения границ территориальных зон АД «Зона автомобильных дорог» в результате уменьшения, Р.1 «Зона городских лесов» в результате увеличения в Восточном районе города Сургута согласно приложению, в целях приведения в соответствие с действующим генеральным планом города Сургута (далее – проект).

2. Провести публичные слушания **28.02.2022,** время начала проведения публичных слушаний **–18.00.**

3. Место проведения публичных слушаний – **зал заседаний,** расположенный на первом этаже административного здания по адресу: город Сургут, **улица Восход, дом 4.**

4. Назначить органом, уполномоченным на проведение публичных слушаний, комиссию по градостроительному зонированию.

5. Экспозиция проекта открывается с даты размещения проекта и информационных материалов к нему на официальном портале Администрации города и проводится до 28.02.2022 включительно.

Экспозиция проекта проводится по адресу: город Сургут, улица Восход, дом 4.

Посещение экспозиции осуществляется в рабочие дни с **15.00** до **17.00.**

Знакомство с материалами осуществляется в сопровождении представителя уполномоченного органа. Консультирование посетителей экспозиции осуществляется в устной форме представителями уполномоченного органа, к компетенции которых относятся соответствующие вопросы, в том числе посредством телефонной и иной связи.

6. Установить, что участие в публичных слушаниях осуществляется на добровольной основе. Жители города допускаются в помещение, являющееся местом проведения публичных слушаний, по предъявлению документа, удостоверяющего личность. Ознакомиться с материалами по проекту, указанному в пункте 1, возможно по адресу: город Сургут, улица Восход, дом 4, кабинет 319, в рабочие дни с 09.00 до 17.00, телефоны: 8 (3462) 52-82-55, 52-82-66, или на официальном портале Администрации города: www.admsurgut.ru.

7. С даты размещения проекта на официальном портале Администрации города участники публичных слушаний имеют право вносить предложения и замечания, касающиеся проекта:

7.1. В письменной или устной форме в ходе проведения публичных слушаний.

7.2. В письменной форме в адрес уполномоченного органа (город Сургут, улица Восход, дом 4, кабинет 319, в рабочие дни с 09.00 до 17.00, телефоны: 8 (3462) 52-82-55, 52-82-66) или на адрес электронной почты: dag@admsurgut.ru.

8. Управлению массовых коммуникаций разместить на официальном портале Администрации города (www.admsurgut.ru):

– до 22.01.2022 настоящее постановление;

– заключение о результатах публичных слушаний не позднее чем через 10 дней после его подписания.

9. Муниципальному казенному учреждению «Наш город» опубликовать в газете «Сургутские ведомости»:

– до 22.01.2022 настоящее постановление;

– заключение о результатах публичных слушаний не позднее чем через 10 дней после его подписания.

10. Настоящее постановление вступает в силу с момента его издания.

11. Контроль за выполнением постановления возложить на заместителя Главы города, курирующего сферу архитектуры и градостроительства.

Глава города А.С. Филатов

Пояснительная записка к материалам публичных слушаний, размещаемым на официальном портале Администрации города и в газете «Сургутские ведомости» по проекту решения о внесении изменений в Правила землепользования и застройки на территории города Сургута

1. Заявитель – ходатайство Администрации города».
2. Информация о территории предлагаемой к переводу:
– адрес территории – город Сургут, Восточный район;
– территориальная зона – АД «Зона автомобильных дорог».
3. Испрашиваемая территориальная зона – Р.1 «Зона городских лесов».
4. Ориентировочная площадь территории, предлагаемая к переводу – 335 284 кв. метра.
5. Информация о соответствии техническим регламентам, сведениям Единого государственного реестра недвижимости, сведениям, документам и материалам, содержащимся в государственных информационных системах градостроительной деятельности и генеральному плану города – испрашиваемые изменения соответствуют техническим регламентам, сведениям Единого государственного реестра недвижимости, сведениям, документам и материалам, содержащимся в государственных информационных системах градостроительной деятельности и действующему генеральному плану города.
6. Цель внесения предлагаемых изменений в Правила землепользования и застройки на территории города Сургута – для приведения в соответствие с действующим генеральным планом города Сургута.

Схема ПЗЗ

РЕШЕНИЕ Думы города № ____-VII ДГ от «__» _____ 20__ г.

Проект

О внесении изменений в решение городской Думы от 28.06.2005 № 475-III ГД «Об утверждении Правил землепользования и застройки на территории города Сургута»

В соответствии со ст. 31, 33 Градостроительного кодекса Российской Федерации, Уставом муниципального образования городской округ Сургут Ханты-Мансийского автономного округа - Югры, учитывая заключение и рекомендации комиссии по градостроительному зонированию, Дума города РЕШИЛА:

В разделе III «Карта градостроительного зонирования» Правил землепользования и застройки на территории города Сургута, утвержденных решением городской Думы от 28.06.2005 № 475-III ГД (в редакции от 28.12.2021 № 72-VII ДГ), изменить границы территориальных зон АД «Зона автомобильных дорог» в результате уменьшения, Р.1 «Зона городских лесов» в результате увеличения в Восточном районе города Сургута, согласно приложению к настоящему решению.

Председатель Думы города
_____ М.Н. Слепов
«___» _____ 2022 г.

Глава города
_____ А.С. Филатов
«___» _____ 2022 г.

ПОСТАНОВЛЕНИЕ Главы города № 163 от 29.12.2021

О назначении публичных слушаний

В соответствии со статьей 33 Градостроительного кодекса Российской Федерации, Уставом муниципального образования городской округ Сургут Ханты-Мансийского автономного округа – Югры, решением городской Думы от 28.06.2005 № 475-III ГД «Об утверждении Правил землепользования и застройки на территории города Сургута», решением Думы города от 10.07.2018 № 304-VI ДГ «Об утверждении Порядка организации и проведения общественных обсуждений или публичных слушаний по вопросам градостроительной деятельности в городе Сургуте», распоряжениями Администрации города от 30.12.2005 № 3686 «Об утверждении Регламента Администрации города», от 09.11.2021 № 1887 «О подготовке изменений в Правила землепользования и застройки на территории города Сургута», учитывая ходатайство Администрации города от 15.10.2021 № 01-02-11354/1:

1. Назначить публичные слушания по проекту решения о внесении изменений в Правила землепользования и застройки на территории города Сургута, утвержденные решением городской Думы от 28.06.2005 № 475-III ГД «Об утверждении Правил землепользования и застройки на территории города Сургута», а именно: в раздел III «Карта градостроительного зонирования» в части изменения границ территориальных зон ОД.1 «Зона размещения объектов административно-делового назначения» в результате уменьшения, Р.1 «Зона городских лесов» в результате выделения в Восточном районе города Сургута согласно приложению, в целях приведения в соответствие с действующим генеральным планом города Сургута (далее – проект).

2. Провести публичные слушания **28.02.2022,** время начала проведения публичных слушаний – **18.00.**

3. Место проведения публичных слушаний – **зал заседаний,** расположенный на первом этаже административного здания по адресу: город Сургут, **улица Восход, дом 4.**

4. Назначить органом, уполномоченным на проведение публичных слушаний, комиссию по градостроительному зонированию.

5. Экспозиция проекта открывается с даты размещения проекта и информационных материалов к нему на официальном портале Администрации города и проводится до 28.02.2022 включительно.

Экспозиция проекта проводится по адресу: город Сургут, улица Восход, дом 4.

Посещение экспозиции осуществляется в рабочие дни с **15.00** до **17.00.**

Знакомство с материалами осуществляется в сопровождении представителя уполномоченного органа. Консультирование посетителей экспозиции осуществляется в устной форме представителями уполномоченного органа, к компетенции которых относятся соответствующие вопросы, в том числе посредством телефонной и иной связи.

6. Установить, что участие в публичных слушаниях осуществляется на добровольной основе. Жители города допускаются в помещение, являющееся местом проведения публичных слушаний, по предъявлению документа, удостоверяющего личность. Ознакомиться с материалами по проекту, указанному в пункте 1, возможно по адресу: город Сургут, улица Восход, дом 4, кабинет 319, в рабочие дни с 09.00 до 17.00, телефоны: 8 (3462) 52-82-55, 52-82-66, или на официальном портале Администрации города: www.admsurgut.ru.

7. С даты размещения проекта на официальном портале Администрации города участники публичных слушаний имеют право вносить предложения и замечания, касающиеся проекта:

7.1. В письменной или устной форме в ходе проведения публичных слушаний.

7.2. В письменной форме в адрес уполномоченного органа (город Сургут, улица Восход, дом 4, кабинет 319, в рабочие дни с 09.00 до 17.00, телефоны: 8 (3462) 52-82-55, 52-82-66) или на адрес электронной почты: dag@admsurgut.ru.

8. Управлению массовых коммуникаций разместить на официальном портале Администрации города (www.admsurgut.ru):

– до 22.01.2022 настоящее постановление;

– заключение о результатах публичных слушаний не позднее чем через 10 дней после его подписания.

9. Муниципальному казенному учреждению «Наш город» опубликовать в газете «Сургутские ведомости»:

– до 22.01.2022 настоящее постановление;

– заключение о результатах публичных слушаний не позднее чем через 10 дней после его подписания.

10. Настоящее постановление вступает в силу с момента его издания.

11. Контроль за выполнением постановления возложить на заместителя Главы города, курирующего сферу архитектуры и градостроительства.

Глава города А.С. Филатов

Пояснительная записка к материалам публичных слушаний, размещаемым на официальном портале Администрации города и в газете «Сургутские ведомости» по проекту решения о внесении изменений в Правила землепользования и застройки на территории города Сургута

1. Заявитель – ходатайство Администрации города».
2. Информация о территории предлагаемой к переводу:
– адрес территории – город Сургут, Восточный район;
– территориальная зона – ОД.1 «Зона размещения объектов административно-делового назначения».
3. Испрашиваемая территориальная зона – Р.1 «Зона городских лесов».
4. Ориентировочная площадь территории, предлагаемая к переводу – 155 478 кв. метров.
5. Информация о соответствии техническим регламентам, сведениям Единого государственного реестра недвижимости, сведениям, документам и материалам, содержащимся в государственных информационных системах градостроительной деятельности и генеральному плану города – испрашиваемые изменения соответствуют техническим регламентам, сведениям Единого государственного реестра недвижимости, сведениям, документам и материалам, содержащимся в государственных информационных системах градостроительной деятельности и действующему генеральному плану города.
6. Цель внесения предлагаемых изменений в Правила землепользования и застройки на территории города Сургута – для приведения в соответствие с действующим генеральным планом города Сургута.

Схема ПЗЗ

РЕШЕНИЕ Думы города № ____-VII ДГ от «__» _____ 20__ г.

Проект

О внесении изменений в решение городской Думы от 28.06.2005 № 475-III ГД «Об утверждении Правил землепользования и застройки на территории города Сургута»

В соответствии со ст. 31, 33 Градостроительного кодекса Российской Федерации, Уставом муниципального образования городской округ Сургут Ханты-Мансийского автономного округа - Югры, учитывая заключение и рекомендации комиссии по градостроительному зонированию, Дума города РЕШИЛА:

В разделе III «Карта градостроительного зонирования» Правил землепользования и застройки на территории города Сургута, утвержденных решением городской Думы от 28.06.2005 № 475-III ГД (в редакции от 28.12.2021 № 72-VII ДГ), изменить границы территориальных зон ОД.1 «Зона размещения объектов административно-делового назначения» в результате уменьшения, Р.1 «Зона городских лесов» в результате выделения в Восточном районе города Сургута, согласно приложению к настоящему решению.

Председатель Думы города
_____ М.Н. Слепов
«___» _____ 2022 г.

Глава города
_____ А.С. Филатов
«___» _____ 2022 г.

Продолжение на стр. 38 >>>

>>> Окончание. Начало на стр. 27

ПОСТАНОВЛЕНИЕ Главы города № 19 от 20.01.2022

О назначении публичных слушаний

В соответствии со статьей 33 Градостроительного кодекса Российской Федерации, Уставом муниципального образования городской округ Сургут Ханты-Мансийского автономного округа – Югры, решением городской Думы от 28.06.2005 № 475-III ГД «Об утверждении Правил землепользования и застройки на территории города Сургута», решением Думы города от 10.07.2018 № 304-VI ДГ «Об утверждении Порядка организации и проведения общественных обсуждений или публичных слушаний по вопросам градостроительной деятельности в городе Сургуте», распоряжениями Администрации города от 30.12.2005 № 3686 «Об утверждении Регламента Администрации города», от 09.11.2021 № 1903 «О подготовке изменений в Правила землепользования и застройки на территории города Сургута», учитывая ходатайство Администрации города от 15.10.2021 № 01-02-11353/1:

1. Назначить публичные слушания по проекту решения о внесении изменений в Правила землепользования и застройки на территории города Сургута, утверж- денные решением городской Думы от 28.06.2005 № 475-III ГД «Об утверждении Правил землепользования и застройки на территории города Сургута», а именно: в раздел III «Карта градостроительного зонирования» в части изменения границ территориальных зон Р.2 «Зона озеленённых территорий общего пользования» в результате исключения, Р.1 «Зона городских лесов» в результате выделения в Восточном районе города Сургута согласно приложению, в целях приведения в соответствие с действующим генеральным планом города Сургута (далее – проект).

2. Провести публичные слушания **28.02.2022,** время начала проведения публичных слушаний –**18.00.**

3. Место проведения публичных слушаний – **зал заседаний,** расположенный на первом этаже административного здания по адресу: город Сургут, **улица Восход, дом 4.**

4. Назначить органом, уполномоченным на проведение публичных слушаний, комиссию по градостроительному зонированию.

5. Экспозиция проекта открывается с даты размещения проекта и информационных материалов к нему на официальном портале Администрации города и проводится до 28.02.2022 включительно.

Экспозиция проекта проводится по адресу: город Сургут, улица Восход, дом 4.

Посещение экспозиции осуществляется в рабочие дни с 15.00 до 17.00.

Знакомство с материалами осуществляется в сопровождении представителя уполномоченного органа. Консультирование посетителей экспозиции осуществляется в устной форме представителями уполномоченного органа, к компетенции которых относятся соответствующие вопросы, в том числе посредством телефонной и иной связи.

6. Установить, что участие в публичных слушаниях осуществляется на добровольной основе. Жители города допускаются в помещение, являющееся местом проведения публичных слушаний, по предъявлению документа, удостоверяющего личность. Ознакомиться с материалами по проекту, указанному в пункте 1, возможно по адресу: город Сургут, улица Восход, дом 4, кабинет 319, в рабочие дни с 09.00 до 17.00, телефоны: 8 (3462) 52-82-55, 52-82-66, или на официальном портале Администрации города: www.admsurgut.ru.

7. С даты размещения проекта на официальном портале Администрации города участники публичных слушаний имеют право вносить предложения и замечания, касающиеся проекта:

7.1. В письменной или устной форме в ходе проведения публичных слушаний.

7.2. В письменной форме в адрес уполномоченного органа (город Сургут, улица Восход, дом 4, кабинет 319, в рабочие дни с 09.00 до 17.00, телефоны: 8 (3462) 52-82-55, 52-82-66) или на адрес электронной почты: dag@admsurgut.ru.

8. Управлению массовых коммуникаций разместить на официальном портале Администрации города (www.admsurgut.ru):

– до 22.01.2022 настоящее постановление;

– заключение о результатах публичных слушаний не позднее чем через 10 дней после его подписания.

9. Муниципальному казенному учреждению «Наш город» опубликовать в газете «Сургутские ведомости»:

– до 22.01.2022 настоящее постановление;

– заключение о результатах публичных слушаний не позднее чем через 10 дней после его подписания.

10. Настоящее постановление вступает в силу с момента его издания.

11. Контроль за выполнением постановления возложить на заместителя Главы города, курирующего сферу архитектуры и градостроительства.

Глава города А.С. Филатов

ПОСТАНОВЛЕНИЕ Главы города № 14 от 20.01.2022

О назначении публичных слушаний

В соответствии со статьей 33 Градостроительного кодекса Российской Федерации, Уставом муниципального образования городской округ Сургут Ханты-Мансийского автономного округа – Югры, решением городской Думы от 28.06.2005 № 475-III ГД «Об утверждении Правил землепользования и застройки на территории города Сургута», решением Думы города от 10.07.2018 № 304-VI ДГ «Об утверждении Порядка организации и проведения общественных обсуждений или публичных слушаний по вопросам градостроительной деятельности в городе Сургуте», распоряжениями Администрации города от 30.12.2005 № 3686 «Об утверждении Регламента Администрации города», от 09.11.2021 № 1889 «О подготовке изменений в Правила землепользования и застройки на территории города Сургута», учитывая ходатайство Администрации города от 12.10.2021 № 01-02-11183/1:

1. Назначить публичные слушания по проекту решения о внесении изменений в Правила землепользования и застройки на территории города Сургута, утвержденные решением городской Думы от 28.06.2005 № 475-III ГД «Об утверждении Правил землепользования и застройки на территории города Сургута», а именно: в раздел III «Карта градостроительного зонирования» в части изменения границ территориальных зон Р.4 «Зона размещения объектов спорта» в результате уменьшения, АД «Зона автомобильных дорог» в результате увеличения в районе Пойма-2 города Сургута, в целях приведения в соответствие с действующим генеральным планом города Сургута (далее – проект).

2. Провести публичные слушания **28.02.2022,** время начала проведения публичных слушаний – **18.00.**

3. Место проведения публичных слушаний – **зал заседаний,** расположенный на первом этаже административного здания по адресу: город Сургут, **улица Восход, дом 4.**

4. Назначить органом, уполномоченным на проведение публичных слушаний, комиссию по градостроительному зонированию.

5. Экспозиция проекта открывается с даты размещения проекта и информационных материалов к нему на официальном портале Администрации города и проводится до 28.02.2022 включительно.

Экспозиция проекта проводится по адресу: город Сургут, улица Восход, дом 4.

Посещение экспозиции осуществляется в рабочие дни с 15.00 до 17.00.

Знакомство с материалами осуществляется в сопровождении представителя уполномоченного органа. Консультирование посетителей экспозиции осуществляется в устной форме представителями уполномоченного органа, к компетенции которых относятся соответствующие вопросы, в том числе посредством телефонной и иной связи.

6. Установить, что участие в публичных слушаниях осуществляется на добровольной основе. Жители города допускаются в помещение, являющееся местом проведения публичных слушаний, по предъявлению документа, удостоверяющего личность. Ознакомиться с материалами по проекту, указанному в пункте 1, возможно по адресу: город Сургут, улица Восход, дом 4, кабинет 319, в рабочие дни с 09.00 до 17.00, телефоны: 8 (3462) 52-82-55, 52-82-66, или на официальном портале Администрации города: www.admsurgut.ru.

7. С даты размещения проекта на официальном портале Администрации города участники публичных слушаний имеют право вносить предложения и замечания, касающиеся проекта:

7.1. В письменной или устной форме в ходе проведения публичных слушаний.

7.2. В письменной форме в адрес уполномоченного органа (город Сургут, улица Восход, дом 4, кабинет 319, в рабочие дни с 09.00 до 17.00, телефоны: 8 (3462) 52-82-55, 52-82-66) или на адрес электронной почты: dag@admsurgut.ru.

8. Управлению массовых коммуникаций разместить на официальном портале Администрации города (www.admsurgut.ru):

– до 22.01.2022 настоящее постановление;

– заключение о результатах публичных слушаний не позднее чем через 10 дней после его подписания.

9. Муниципальному казенному учреждению «Наш город» опубликовать в газете «Сургутские ведомости»:

– до 22.01.2022 настоящее постановление;

– заключение о результатах публичных слушаний не позднее чем через 10 дней после его подписания.

10. Настоящее постановление вступает в силу с момента его издания.

11. Контроль за выполнением постановления возложить на заместителя Главы города, курирующего сферу архитектуры и градостроительства.

Глава города А.С. Филатов

Пояснительная записка к материалам публичных слушаний, размещаемым на официальном портале Администрации города и в газете «Сургутские ведомости» по проекту решения о внесении изменений в Правила землепользования и застройки на территории города Сургута

1. Заявитель – ходатайство Администрации города».
2. Информация о территории предлагаемой к переводу:
– адрес территории – город Сургут, Восточный район;
– территориальная зона – Р.2 «Зона озеленённых территорий общего пользования».
3. Испрашиваемая территориальная зона – Р.1 «Зона городских лесов».
4. Ориентировочная площадь территории, предлагаемая к переводу – 46 912 кв. метров.
5. Информация о соответствии техническим регламентам, сведениям Единого государственного реестра недвижимости, сведениям, документам и материалам, содержащимся в государственных информационных системах градостроительной деятельности и генеральному плану города – испрашиваемые изменения соответствуют техническим регламентам, сведениям Единого государственного реестра недвижимости, сведениям, документам и материалам, содержащимся в государственных информационных системах градостроительной деятельности и действующему генеральному плану города.
6. Цель внесения предлагаемых изменений в Правила землепользования и застройки на территории города Сургута – для приведения в соответствие с действующим генеральным планом города Сургута.

Схема ПЗЗ

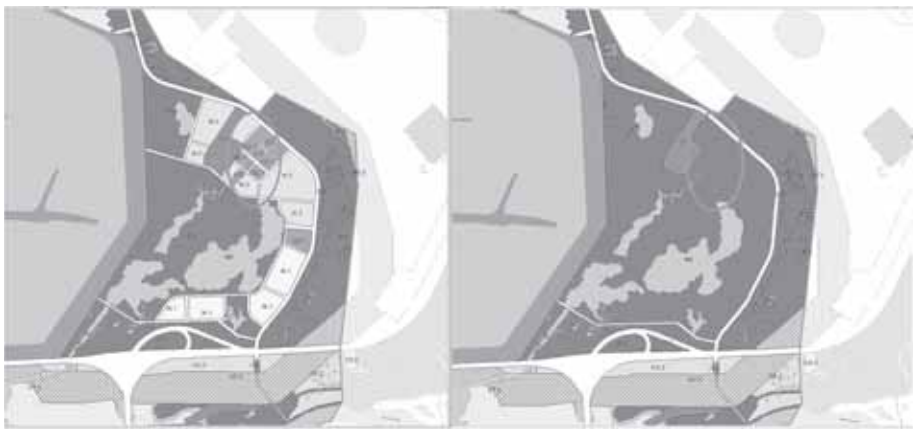

Пояснительная записка к материалам публичных слушаний, размещаемым на официальном портале Администрации города и в газете «Сургутские ведомости» по проекту решения о внесении изменений в Правила землепользования и застройки на территории города Сургута

1. Заявитель – ходатайство Администрации города».
2. Информация о территории предлагаемой к переводу:
– адрес территории – город Сургут, Пойма-2;
– территориальная зона – Р.4 «Зона размещения объектов спорта».
3. Испрашиваемая территориальная зона – АД «Зона автомобильных дорог».
4. Ориентировочная площадь территории, предлагаемая к переводу – 2 082 кв. метра.
5. Информация о соответствии техническим регламентам, сведениям Единого государственного реестра недвижимости, сведениям, документам и материалам, содержащимся в государственных информационных системах градостроительной деятельности и генеральному плану города – испрашиваемые изменения соответствуют техническим регламентам, сведениям Единого государственного реестра недвижимости, сведениям, документам и материалам, содержащимся в государственных информационных системах градостроительной деятельности и действующему генеральному плану города.
6. Цель внесения предлагаемых изменений в Правила землепользования и застройки на территории города Сургута – для приведения в соответствие с действующим генеральным планом города Сургута.

Схема ПЗЗ

РЕШЕНИЕ Думы города № ____-VII ДГ от «__» _____ 20__ г.

Проект

О внесении изменений в решение городской Думы от 28.06.2005 № 475-III ГД «Об утверждении Правил землепользования и застройки на территории города Сургута»

В соответствии со ст. 31, 33 Градостроительного кодекса Российской Федерации, Уставом муниципального образования городской округ Сургут Ханты-Мансийского автономного округа - Югры, учитывая заключение и рекомендации комиссии по градостроительному зонированию, Дума города РЕШИЛА:

В разделе III «Карта градостроительного зонирования» Правил землепользования и застройки на территории города Сургута, утвержденных решением городской Думы от 28.06.2005 № 475-III ГД (в редакции от 28.12.2021 № 72-VII ДГ), изменить границы территориальных зон Р.2 «Зона озеленённых территорий общего пользования» в результате исключения, Р.1 «Зона городских лесов» в результате выделения в Восточном районе города Сургута, согласно приложению к настоящему решению.

Председатель Думы города
_____ М.Н. Слепов
«___» _____ 2022 г.

Глава города
_____ А.С. Филатов
«___» _____ 2022 г.

РЕШЕНИЕ Думы города № ____-VII ДГ от «__» _____ 20__ г.

Проект

О внесении изменений в решение городской Думы от 28.06.2005 № 475-III ГД «Об утверждении Правил землепользования и застройки на территории города Сургута»

В соответствии со ст. 31, 33 Градостроительного кодекса Российской Федерации, Уставом муниципального образования городской округ Сургут Ханты-Мансийского автономного округа - Югры, учитывая заключение и рекомендации комиссии по градостроительному зонированию, Дума города РЕШИЛА:

В разделе III «Карта градостроительного зонирования» Правил землепользования и застройки на территории города Сургута, утвержденных решением городской Думы от 28.06.2005 № 475-III ГД (в редакции от 28.12.2021 № 72-VII ДГ), изменить границы территориальных зон Р.4 «Зона размещения объектов спорта» в результате уменьшения, АД «Зона автомобильных дорог» в результате увеличения в районе Пойма-2 города Сургута, согласно приложению к настоящему решению.

Председатель Думы города
_____ М.Н. Слепов
«___» _____ 2022 г.

Глава города
_____ А.С. Филатов
«___» _____ 2022 г.

ПОСТАНОВЛЕНИЕ Главы города № 13 от 20.01.2022

О назначении публичных слушаний

В соответствии со статьей 33 Градостроительного кодекса Российской Федерации, Уставом муниципального образования городской округ Сургут Ханты-Мансийского автономного округа – Югры, решением городской Думы от 28.06.2005 № 475-III ГД «Об утверждении Правил землепользования и застройки на территории города Сургута», решением Думы города от 10.07.2018 № 304-VI ДГ «Об утверждении Порядка организации и проведения общественных обсуждений или публичных слушаний по вопросам градостроительной деятельности в городе Сургуте», распоряжениями Администрации города от 30.12.2005 № 3686 «Об утверждении Регламента Администрации города», от 09.11.2021 № 1890 «О подготовке изменений в Правила землепользования и застройки на территории города Сургута», учитывая ходатайство Администрации города от 12.10.2021 № 01-02-11184/1:

1. Назначить публичные слушания по проекту решения о внесении изменений в Правила землепользования и застройки на территории города Сургута, утвержденные решением городской Думы от 28.06.2005 № 475-III ГД «Об утверждении Правил землепользования и застройки на территории города Сургута», а именно: в раздел III «Карта градостроительного зонирования» в части изменения границ территориальных зон ИТ.1 «Зона размещения объектов автомобильного транспорта» в результате уменьшения, АД «Зона автомобильных дорог» в результате увеличения в районе Пойма-2 города Сургута, в целях приведения в соответствие с действующим генеральным планом города Сургута (далее – проект).

2. Провести публичные слушания **28.02.2022,** время начала проведения публичных слушаний –**18.00.**

3. Место проведения публичных слушаний – **зал заседаний,** расположенный на первом этаже административного здания по адресу: город Сургут, **улица Восход, дом 4.**

4. Назначить органом, уполномоченным на проведение публичных слушаний, комиссию по градостроительному зонированию.

5. Экспозиция проекта открывается с даты размещения проекта и информационных материалов к нему на официальном портале Администрации города и проводится до 28.02.2022 включительно.

Экспозиция проекта проводится по адресу: город Сургут, улица Восход, дом 4.

Посещение экспозиции осуществляется в рабочие дни с 15.00 до 17.00.

Знакомство с материалами осуществляется в сопровождении представителя уполномоченного органа. Консультирование посетителей экспозиции осуществляется в устной форме представителями уполномоченного органа, к компетенции которых относятся соответствующие вопросы, в том числе посредством телефонной и иной связи.

6. Установить, что участие в публичных слушаниях осуществляется на добровольной основе. Жители города допускаются в помещение, являющееся местом проведения публичных слушаний, по предъявлению документа, удостоверяющего личность. Ознакомиться с материалами по проекту, указанному в пункте 1, возможно по адресу: город Сургут, улица Восход, дом 4, кабинет 319, в рабочие дни с 09.00 до 17.00, телефоны: 8 (3462) 52-82-55, 52-82-66, или на официальном портале Администрации города: www.admsurgut.ru.

7. С даты размещения проекта на официальном портале Администрации города участники публичных слушаний имеют право вносить предложения и замечания, касающиеся проекта:

7.1. В письменной или устной форме в ходе проведения публичных слушаний.

7.2. В письменной форме в адрес уполномоченного органа (город Сургут, улица Восход, дом 4, кабинет 319, в рабочие дни с 09.00 до 17.00, телефоны: 8 (3462) 52-82-55, 52-82-66) или на адрес электронной почты: dag@admsurgut.ru.

8. Управлению массовых коммуникаций разместить на официальном портале Администрации города (www.admsurgut.ru):

– до 22.01.2022 настоящее постановление;

– заключение о результатах публичных слушаний не позднее чем через 10 дней после его подписания.

9. Муниципальному казенному учреждению «Наш город» опубликовать в газете «Сургутские ведомости»:

– до 22.01.2022 настоящее постановление;

– заключение о результатах публичных слушаний не позднее чем через 10 дней после его подписания.

10. Настоящее постановление вступает в силу с момента его издания.

11. Контроль за выполнением постановления возложить на заместителя Главы города, курирующего сферу архитектуры и градостроительства.

Глава города А.С. Филатов

ПОСТАНОВЛЕНИЕ Главы города № 10 от 20.01.2022

О назначении публичных слушаний

В соответствии со статьей 33 Градостроительного кодекса Российской Федерации, Уставом муниципального образования городской округ Сургут Ханты-Мансийского автономного округа – Югры, решением городской Думы от 28.06.2005 № 475-III ГД «Об утверждении Правил землепользования и застройки на территории города Сургута», решением Думы города от 10.07.2018 № 304-VI ДГ «Об утверждении Порядка организации и проведения общественных обсуждений или публичных слушаний по вопросам градостроительной деятельности в городе Сургуте», распоряжениями Администрации города от 30.12.2005 № 3686 «Об утверждении Регламента Администрации города», от 09.11.2021 № 1886 «О подготовке изменений в Правила землепользования и застройки на территории города Сургута», учитывая ходатайство Администрации города от 15.10.2021 № 01-02-11358/1:

1. Назначить публичные слушания по проекту решения о внесении изменений в Правила землепользования и застройки на территории города Сургута, утвержденные решением городской Думы от 28.06.2005 № 475-III ГД «Об утверждении Правил землепользования и застройки на территории города Сургута», а именно: в раздел III «Карта градостроительного зонирования» в части изменения границ территориальных зон ОД.6 (ЗД) «Зона размещения объектов здравоохранения» в результате уменьшения, АД «Зона автомобильных дорог» в результате увеличения в квартале 6 города Сургута согласно приложению, в целях приведения в соответствие с действующим генеральным планом города Сургута (далее – проект).

2. Провести публичные слушания **28.02.2022,** время начала проведения публичных слушаний –**18.00.**

3. Место проведения публичных слушаний – **зал заседаний,** расположенный на первом этаже административного здания по адресу: город Сургут, **улица Восход, дом 4.**

4. Назначить органом, уполномоченным на проведение публичных слушаний, комиссию по градостроительному зонированию.

5. Экспозиция проекта открывается с даты размещения проекта и информационных материалов к нему на официальном портале Администрации города и проводится до 28.02.2022 включительно.

Экспозиция проекта проводится по адресу: город Сургут, улица Восход, дом 4.

Посещение экспозиции осуществляется в рабочие дни с 15.00 до 17.00.

Знакомство с материалами осуществляется в сопровождении представителя уполномоченного органа. Консультирование посетителей экспозиции осуществляется в устной форме представителями уполномоченного органа, к компетенции которых относятся соответствующие вопросы, в том числе посредством телефонной и иной связи.

6. Установить, что участие в публичных слушаниях осуществляется на добровольной основе. Жители города допускаются в помещение, являющееся местом проведения публичных слушаний, по предъявлению документа, удостоверяющего личность. Ознакомиться с материалами по проекту, указанному в пункте 1, возможно по адресу: город Сургут, улица Восход, дом 4, кабинет 319, в рабочие дни с 09.00 до 17.00, телефоны: 8 (3462) 52-82-55, 52-82-66, или на официальном портале Администрации города: www.admsurgut.ru.

7. С даты размещения проекта на официальном портале Администрации города участники публичных слушаний имеют право вносить предложения и замечания, касающиеся проекта:

7.1. В письменной или устной форме в ходе проведения публичных слушаний.

7.2. В письменной форме в адрес уполномоченного органа (город Сургут, улица Восход, дом 4, кабинет 319, в рабочие дни с 09.00 до 17.00, телефоны: 8 (3462) 52-82-55, 52-82-66) или на адрес электронной почты: dag@admsurgut.ru.

8. Управлению массовых коммуникаций разместить на официальном портале Администрации города (www.admsurgut.ru):

– до 22.01.2022 настоящее постановление;

– заключение о результатах публичных слушаний не позднее чем через 10 дней после его подписания.

9. Муниципальному казенному учреждению «Наш город» опубликовать в газете «Сургутские ведомости»:

– до 22.01.2022 настоящее постановление;

– заключение о результатах публичных слушаний не позднее чем через 10 дней после его подписания.

10. Настоящее постановление вступает в силу с момента его издания.

11. Контроль за выполнением постановления возложить на заместителя Главы города, курирующего сферу архитектуры и градостроительства.

Глава города А.С. Филатов

Пояснительная записка к материалам публичных слушаний, размещаемым на официальном портале Администрации города и в газете «Сургутские ведомости» по проекту решения о внесении изменений в Правила землепользования и застройки на территории города Сургута

1. Заявитель – ходатайство Администрации города».
2. Информация о территории предлагаемой к переводу:
– адрес территории – город Сургут, Пойма-2;
– территориальная зона – ИТ.1 «Зона размещения объектов автомобильного транспорта».
3. Испрашиваемая территориальная зона – АД «Зона автомобильных дорог».
4. Ориентировочная площадь территории, предлагаемая к переводу – 523 кв. метра.
5. Информация о соответствии техническим регламентам, сведениям Единого государственного реестра недвижимости, сведениям, документам и материалам, содержащимся в государственных информационных системах градостроительной деятельности и генеральному плану города – испрашиваемые изменения соответствуют техническим регламентам, сведениям Единого государственного реестра недвижимости, сведениям, документам и материалам, содержащимся в государственных информационных системах градостроительной деятельности и действующему генеральному плану города.
6. Цель внесения предлагаемых изменений в Правила землепользования и застройки на территории города Сургута – для приведения в соответствие с действующим генеральным планом города Сургута.

Схема ПЗЗ

Пояснительная записка к материалам публичных слушаний, размещаемым на официальном портале Администрации города и в газете «Сургутские ведомости» по проекту решения о внесении изменений в Правила землепользования и застройки на территории города Сургута

1. Заявитель – ходатайство Администрации города».
2. Информация о территории предлагаемой к переводу:
– адрес территории – город Сургут, квартал 6;
– территориальная зона – ОД.6 (ЗД) «Зона размещения объектов здравоохранения».
3. Испрашиваемая территориальная зона – АД «Зона автомобильных дорог».
4. Ориентировочная площадь территории, предлагаемая к переводу – 859 кв. метров.
5. Информация о соответствии техническим регламентам, сведениям Единого государственного реестра недвижимости, сведениям, документам и материалам, содержащимся в государственных информационных системах градостроительной деятельности и генеральному плану города – испрашиваемые изменения соответствуют техническим регламентам, сведениям Единого государственного реестра недвижимости, сведениям, документам и материалам, содержащимся в государственных информационных системах градостроительной деятельности и действующему генеральному плану города.
6. Цель внесения предлагаемых изменений в Правила землепользования и застройки на территории города Сургута – для приведения в соответствие с действующим генеральным планом города Сургута.

Схема ПЗЗ

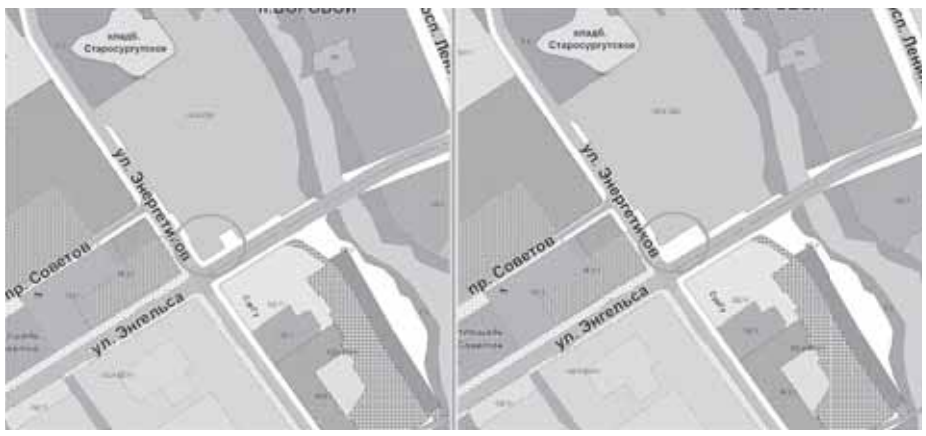

РЕШЕНИЕ Думы города № ____-VII ДГ от «__» _____ 20__ г.

Проект

О внесении изменений в решение городской Думы от 28.06.2005 № 475-III ГД «Об утверждении Правил землепользования и застройки на территории города Сургута»

В соответствии со ст. 31, 33 Градостроительного кодекса Российской Федерации, Уставом муниципального образования городской округ Сургут Ханты-Мансийского автономного округа - Югры, учитывая заключение и рекомендации комиссии по градостроительному зонированию, Дума города РЕШИЛА:

В разделе III «Карта градостроительного зонирования» Правил землепользования и застройки на территории города Сургута, утвержденных решением городской Думы от 28.06.2005 № 475-III ГД (в редакции от 28.12.2021 № 72-VII ДГ), изменить границы территориальных зон ИТ.1 «Зона размещения объектов автомобильного транспорта» в результате уменьшения, АД «Зона автомобильных дорог» в результате увеличения в районе Пойма-2 города Сургута, согласно приложению к настоящему решению.

Председатель Думы города
_____ М.Н. Слепов
«___» _____ 2022 г.

Глава города
_____ А.С. Филатов
«___» _____ 2022 г.

РЕШЕНИЕ Думы города № ____-VII ДГ от «__» _____ 20__ г.

Проект

О внесении изменений в решение городской Думы от 28.06.2005 № 475-III ГД «Об утверждении Правил землепользования и застройки на территории города Сургута»

В соответствии со ст. 31, 33 Градостроительного кодекса Российской Федерации, Уставом муниципального образования городской округ Сургут Ханты-Мансийского автономного округа - Югры, учитывая заключение и рекомендации комиссии по градостроительному зонированию, Дума города РЕШИЛА:

В разделе III «Карта градостроительного зонирования» Правил землепользования и застройки на территории города Сургута, утвержденных решением городской Думы от 28.06.2005 № 475-III ГД (в редакции от 28.12.2021 № 72-VII ДГ), изменить границы территориальных зон ОД.6 (ЗД) «Зона размещения объектов здравоохранения» в результате уменьшения, АД «Зона автомобильных дорог» в результате увеличения в квартале 6 города Сургута, согласно приложению к настоящему решению.

Председатель Думы города
_____ М.Н. Слепов
«___» _____ 2022 г.

Глава города
_____ А.С. Филатов
«___» _____ 2022 г.

ПОСТАНОВЛЕНИЕ Администрации города № 193 от 14.01.2022

О внесении изменений в постановление Администрации города от 13.12.2013 № 8993 «Об утверждении муниципальной программы «Развитие образования города Сургута на период до 2030 года»

В соответствии со статьей 179 Бюджетного кодекса Российской Федерации, Федеральным законом от 06.10.2003 № 131-ФЗ «Об общих принципах организации местного самоуправления в Российской Федерации», постановлением Правительства Ханты-Мансийского автономного округа – Югры от 05.10.2018 № 338-п «О государственной программе Ханты-Мансийского автономного округа – Югры «Развитие образования», постановлением Администрации города от 17.07.2013 № 5159 «Об утверждении порядка принятия решений о разработке, формировании и реализации муниципальных программ городского округа Сургут Ханты-Мансийского автономного округа – Югры», распоряжением Администрации города от 30.12.2005 № 3686 «Об утверждении Регламента Администрации города»:

1. Внести в постановление Администрации города от 13.12.2013 № 8993 «Об утверждении муниципальной программы «Развитие образования города Сургута на период до 2030 года» (с изменениями от 30.04.2014 № 2896, 22.08.2014 № 5863, 09.09.2014 № 6214, 07.10.2014 № 6831, 10.12.2014 № 8279, 25.03.2015 № 2011, 20.05.2015 № 3261, 20.07.2015 № 5027, 31.07.2015 № 5337, 09.09.2015 № 6276, 10.12.2015 № 8577, 11.12.2015 № 8635, 25.02.2016 № 1370, 14.04.2016 № 2823, 22.06.2016 № 4664, 17.08.2016 № 6211, 08.12.2016 № 8904, 16.02.2017 № 955, 13.06.2017 № 4914, 24.07.2017 № 6481, 18.08.2017 № 7295, 20.11.2017 № 9846, 21.02.2018 № 1261, 06.06.2018 № 4237, 14.08.2018 № 6129, 06.11.2018 № 8323, 16.01.2019 № 186, 22.02.2019 № 1241, 28.03.2019 № 2093, 28.05.2019 № 3599, 11.07.2019 № 4975, 13.11.2019 № 8437, 31.12.2019 № 9980, 03.02.2020 № 729, 07.04.2020 № 2275, 03.06.2020 № 3638, 15.07.2020 № 4785, 22.10.2020 № 7476, 18.12.2020 № 9635, 20.01.2021 № 441, 09.02.2021 № 920, 18.02.2021 № 1211, 30.04.2021 № 3487, 05.08.2021 № 6718) следующие изменения:

1.1. Таблицы 1, 2, 3, 4, 5 приложения 1 к постановлению изложить в новой редакции согласно приложениям 1, 2, 3, 4, 5 к настоящему постановлению соответственно.

1.2. Приложение 1 к муниципальной программе «Развитие образования города Сургута на период до 2030 года» изложить в новой редакции согласно приложению 6 к настоящему постановлению.

1.3. Приложение 2 к постановлению изложить в новой редакции согласно приложению 7 к настоящему постановлению.

2. Управлению массовых коммуникаций разместить настоящее постановление на официальном портале Администрации города: www.admsurgut.ru.

3. Муниципальному казенному учреждению «Наш город» опубликовать настоящее постановление в газете «Сургутские ведомости».

4. Настоящее постановление вступает в силу после его официального опубликования и распространяется на правоотношения, возникшие с 01.11.2021, и действует по 31.12.2021 включительно.

5. Контроль за выполнением постановления возложить на заместителя Главы города, курирующего социальную сферу.

Глава города А.С. Филатов

Приложение 1 к постановлению Администрации города от 14.01.2022 № 193

Таблица 1

Целевые показатели муниципальной программы «Развитие образования города Сургута на период до 2030 года»

Номер целевого показателя	Наименование целевого показателя	Базовый показатель	Значение целевого показателя, в том числе										Итоговое значение показателя	Ответственный (администратор или соадминистратор)
			2021 год	2022 год	2023 год	2024 год	2025 год	2026 год	2027 год	2028 год	2029 год	2030 год		
1	2	3	4	5	6	7	8	9	10	11	12	13	14	15
1	Обеспеченность детей дошкольного возраста местами в образовательных организациях, реализующих программы дошкольного образования, %	84,5	82,8	86,4	90,2	96,2	100	100	100	100	100	100	100	департамент образования
2	Доступность дошкольного образования детей в возрасте от 3 до 7 лет (отношение численности детей в возрасте от 3 до 7 лет, получающих дошкольное образование в текущем году, к сумме числен-ности детей в возрасте от 3 до 7 лет, получающих дошкольное образование в текущем году, и численности детей в возрасте от 3 до 7 лет, находящихся в очереди на получение в текущем году дошкольного образования), %	100	100	100	100	100	100	100	100	100	100	100	100	департамент образования
3	Доля выпускников 11-х классов, поступивших в учреждения высшего и среднего профессионального образования, %	87,0	87,2	87,4	87,6	87,8	88,0	88,2	88,4	88,6	88,8	89,0	89,0	департамент образования
4	Доля детей в возрасте от 5 до 18 лет, охваченных дополнительным образованием, %*	57,5	77,2	78,4	79,5	79,7	79,8	79,8	79,9	79,9	80,0	80,0	80,0	департамент образования
5	Доля детей в возрасте от 6 до 17 лет (включительно), охваченных всеми формами отдыха и оздоровления, от общей численности детей указанной возрастной категории, %	6,9	21,2	23,5	22,7	22,0	21,5	21,2	20,9	20,8	20,8	21,0	не менее 20%	департамент образования
6	Доля средств бюджета муниципального образования, выделяемых немуниципальным организациям, в том числе социально ориентированным некоммерческим организациям, на предоставление услуг (выполнение работ) в общем объеме средств, выделяемых на предоставление услуг (выполнение работ) в сфере образования, спрос на которые превышает возможности муниципальных учреждений, %	5,5	5,7	5	5	5	5	5	5	5	5	5	ежегодно не менее 5%	департамент образования
7	Доля обеспеченных финансовой поддержкой немуниципальных организаций, в том числе социально ориентированных некоммерческих организаций, оказывающих услуги в сфере образования, предоставивших заявку на финансирование в установленном порядке, от общего количества указанных организаций, предоставивших заявку на финансирование, %	100	100	100	100	100	100	100	100	100	100	100	100	департамент образования
8	Доля выполненных мероприятий по проведению капитального ремонта зданий, сооружений, помещений, инженерных систем муниципальных учреждений, подведомственных департаменту образования, от запланированных на год, %	100	100	100	100	100	100	100	100	100	100	100	100	департамент городского хозяйства, департамент архитектуры и градостроительства
9	Количество объектов, созданных для размещения учреждений дошкольного, общего, дополнительного образования, ед.	-	3	4	2	5	2	3	6	5	1	-	31	департамент архитектуры и градостроительства
10	Количество муниципальных образовательных учреждений, в которых создана универсальная безбарьерная среда, ед.	22	-	-	-	-	2	-	1	11	9	13	68**	департамент образования, департамент архитектуры и градостроительства
11	Соответствие объектов образовательных организаций уровню категорирования объектов образовательных организаций, %	95,3	97,9	98,0	98,0	98,0	98,0	98,0	98,0	98,0	98,0	98,0	98,0	департамент образования

Примечания:

* - методика расчета целевого показателя и исходные данные, используемые при расчете, утверждены распоряжением Администрации города от 22.08.2013 № 2984 «О разработке муниципальной программы «Развитие образования города Сургута на период до 2030 года»;

** - итоговое значение показателя указано с учетом достигнутых результатов в 2019 году – 10 ед., в 2020 году – 22 ед.

Приложение 2 к постановлению Администрации города от 14.01.2022 № 193

Таблица 2

Иные показатели муниципальной программы «Развитие образования города Сургута на период до 2030 года»

Номер показателя	Наименование показателя	Значение показателя, в том числе										Итоговое значение показателя	Ответственный (администратор или соадминистратор)
		2021 год	2022 год	2023 год	2024 год	2025 год	2026 год	2027 год	2028 год	2029 год	2030 год		
1	2	3	4	5	6	7	8	9	10	11	12	14	15
I. Сводные показатели муниципальных заданий													
1	Реализация основных общеобразовательных программ дошкольного образования, число обучающихся (человек)	30 592	31 220	31 220	31 220	31 220	31 220	31 220	31 220	31 220	31 220	31 220	департамент образования
2	Присмотр и уход, число детей (человек)	7 423	7 191	7 191	7 191	7 191	7 191	7 191	7 191	7 191	7 191	7 191	департамент образования
3	Реализация основных общеобразовательных программ начального общего образования, число обучающихся (человек)	23 978	24 681	25 024	25 024	25 024	25 024	25 024	25 024	25 024	25 024	25 024	департамент образования
4	Реализация адаптированных основных общеобразовательных программ начального общего образования, число обучающихся (человек)	846	646	495	495	495	495	495	495	495	495	495	департамент образования
5	Реализация основных общеобразовательных программ основного общего образования, число обучающихся (человек)	24 475	25 562	26 891	26 891	26 891	26 891	26 891	26 891	26 891	26 891	26 891	департамент образования
6	Реализация основных общеобразовательных программ среднего общего образования, число обучающихся (человек)	5 365	5 716	5 851	5 851	5 851	5 851	5 851	5 851	5 851	5 851	5 851	департамент образования
7	Проведение промежуточной итоговой аттестации лиц, осваивающих основную образовательную программу в форме самообразования или семейного образования либо обучавшихся по не имеющей государственной аккредитации образовательной программе, число промежуточных итоговых аттестаций (единица)	586	583	583	583	583	583	583	583	583	583	583	департамент образования
8	Реализация дополнительных общеразвивающих программ, количество человеко-часов (человеко-час)	356 610	310 764	310 764	310 764	310 764	310 764	310 764	310 764	310 764	310 764	310 764	департамент образования
9	Организация отдыха детей и молодежи, количество человек (человек)	12 335	12 335	12 335	12 335	12 335	12 335	12 335	12 335	12 335	12 335	12 335	департамент образования
10	Предоставление питания, число обучающихся (человек)	327	336	336	336	336	336	336	336	336	336	336	департамент образования
11	Организация и проведение олимпиад, конкурсов, мероприятий, направленных на выявление и развитие у обучающихся интеллектуальных и творческих способностей, способностей к занятиям физической культурой и спортом, интереса к научной (научно-исследовательской) деятельности, творческой деятельности, физкультурно-спортивной деятельности, количество мероприятий (единица)	96	97	98	98	98	98	98	98	98	98	98	департамент образования
12	Методическое обеспечение образовательной деятельности, количество мероприятий (штука)	36	36	36	36	36	36	36	36	36	36	36	департамент образования
13	Оценка качества образования, количество мероприятий (штука)	3	2	2	2	2	2	2	2	2	2	2	департамент образования
14	Организация проведения общественно-значимых мероприятий в сфере образования, науки и молодежной политики, количество мероприятий (единица)	12	8	8	8	8	8	8	8	8	8	8	департамент образования
II. Показатели, направленные на достижение значений (уровней) отдельных показателей оценки эффективности деятельности исполнительных органов государственной власти Ханты-Мансийского автономного округа – Югры													
1	Численность обучающихся в возрасте 15 – 21 года по основным общеобразовательным программам, человек	11 089	12 436	13 399	14 184	14 184	14 184	14 184	14 184	14 184	14 184	14 184	департамент образования
III.	Показатели, предусмотренные документами стратегического планирования												
1	Обеспечение односменного режима обучения в муниципальных общеобразовательных организациях для обучающихся по очной форме реализации образовательных программ, %	64,8	70,7	74,9	75,8	78,4	85,1	91,1	99,2	100,0	100,0	100,0	департамент образования
2	Охват дополнительным образованием детей в возрасте от 5 до 18 лет, получающих услуги в муниципальных образовательных организациях, подведомственных департаменту образования Администрации города, и негосударственных организациях в общей численности детей этой возрастной группы, %	64,7	66,3	67,7	68,0	68,0	68,0	68,0	68,0	68,0	68,0	68,0	департамент образования
3	Доля детей в возрасте от 5 до 18 лет, охваченных образовательными программами дополнительного образования детей в учреждениях дополнительного образования детей и программами спортивной подготовки за счет бюджетных средств, в общей численности детей в возрасте от 5 до 18 лет, %	12,5	11,5	11,1	10,5	10,3	10,2	10,1	10,1	10,1	10,2	10,2	департамент образования
4	Доля детей в возрасте 1 – 6 лет (от 1 до 7 лет), состоящих на учете для определения в муниципальные дошкольные образовательные учреждения, в общей численности детей в возрасте 1 – 6 лет, %	17,0	8,9	5,7	1,6	0,0	0,0	0,0	0,0	0,0	0,0	0,0	департамент образования
5	Доля выпускников муниципальных общеобразовательных учреждений, не получивших аттестат о среднем (полном) образовании, в общей численности выпускников муниципальных общеобразовательных учреждений, %	0,5	0,5	0,5	0,5	0,5	0,5	0,5	0,5	0,5	0,5	0,5	департамент образования
IV. Показатели портфелей проектов, проектов автономного округа, направленные на реализацию национальных проектов (программ) Российской Федерации													
1	Доступность дошкольного образования для детей в возрасте от полутора до трех лет, %	100	100	100	100	100	100	100	100	100	100	100	департамент образования
2	Доля педагогических работников общеобразовательных организаций, прошедших повышение квалификации, в том числе в центрах непрерывного повышения профессионального мастерства, %	1,8	2,2	2,0	2,0	2,0	2,0	2,0	2,0	2,0	2,0	2,0	департамент образования
3	Охват детей деятельностью региональных центров выявления, поддержки и развития способностей и талантов у детей и молодежи, технопарков «Кванториум» и центров «IT-куб», %	7	10	10	12	12	12	12	12	12	12	12	департамент образования
4	Доля обучающихся по образовательным программам основного и среднего общего образования, охваченных мероприятиями, направленными на раннюю профессиональную ориентацию, в том числе в рамках программы «Билет в будущее», %	30	30	30	37	37	37	37	37	37	37	37	департамент образования
5	Количество муниципалитетов, выдающих сертификаты дополнительного образования в рамках системы персонифицированного финансирования дополнительного образования детей, единица	1	1	1	1	1	1	1	1	1	1	1	департамент образования
6	Доля общеобразовательных организаций, оснащённых в целях внедрения цифровой образовательной среды, %	100	100	100	100	100	100	100	100	100	100	100	департамент образования
7	Доля обучающихся, для которых созданы равные условия получения качественного образования вне зависимости от места их нахождения посредством предоставления доступа к федеральной информационно-сервисной платформе цифровой образовательной среды, %	0	10	15	20	20	20	20	20	20	20	20	департамент образования
8	Доля педагогических работников, использующих сервисы федеральной информационно-сервисной платформы цифровой образовательной среды, %	0	10	20	40	40	40	40	40	40	40	40	департамент образования
9	Доля образовательных организаций, использующих сервисы федеральной информационно-сервисной платформы цифровой образовательной среды при реализации программ основного общего образования, %	0	10	20	30	30	30	30	30	30	30	30	департамент образования
V. Прочие показатели													
1	Количество мероприятий по экологическому образованию и экологическому просвещению, ед.	14	14	14	14	14	14	14	14	14	14	14	департамент образования
2	Количество участников мероприятий по экологическому образованию и экологическому просвещению, тыс. чел.	5	5	5	5	5	5	5	5	5	5	5	департамент образования
3	Количество введенных в эксплуатацию объектов общего образования (спортивных центров с универсальным игровым залом), ед.	-	-	-	3	-	2	2	2	-	-	9	департамент архитектуры и градостроительства
4	Количество созданных детских технопарков «Кванториум», ед.	1	-	-	-	-	-	-	-	-	-	1	департамент образования
5	Доля учащихся по очной форме обучения в муниципальных общеобразовательных учреждениях, для которых организовано питание в соответствии с требованиями, установленными нормативными правовыми актами, %	100	100	100	100	100	100	100	100	100	100	100	департамент образования

Приложение 3 к постановлению Администрации города от 14.01.2022 № 193

Таблица 3

Программные мероприятия, объем финансирования муниципальной программы «Развитие образования города Сургута на период до 2030 года»

Наименование	Источник финансирования	Объем финансирования (тыс. руб.)	В том числе по годам										Ответственный (администратор или соадминистратор)
			2021 год	2022 год	2023 год	2024 год	2025 год	2026 год	2027 год	2028 год	2029 год	2030 год	
1	2	3	4	5	6	7	8	9	10	11	12	13	14
Цель программы: создание условий для получения конкурентоспособных граждан, обеспечение доступности и качественного дошкольного образования, соответствующего требованиям инновационного развития экономики города, современным потребностям общества, формирование открытой, самоуправляющейся, информационно и технически оснащенной образовательной системы, способной в полной мере удовлетворять образовательные запросы личности и социума.													
Задача 1. Осуществление управленческих и иных функций по формированию открытой, самоуправляющейся, информационно и технически оснащенной образовательной системы, по реализации прав населения города на общедоступное бесплатное дошкольное, общее и дополнительное образование, по обеспечению деятельности муниципальных учреждений, подведомственных департаменту образования													
Основное мероприятие 1. «Обеспечение управления системой системой образования, осуществление организационно-методического, финансово-экономического сопровождения деятельности в сфере образования» (№ 1, 3, 4, 5 из таблицы 1)	всего, в том числе	3 933 418 555,97	395 488 115,88	494 543 952,18	495 714 984,71	571 862 294,38	579 985 882,13	584 942 861,96	571 358 000,37	634 014 904,44	734 021 282,07	663 260 607,34	департамент образования (далее – ДО)
	за счет иных бюджетных трансфертов из окружного бюджета	5 649 000,00	5 368 000,00	9 000,00	9 000,00	9 000,00	9 000,00	9 000,00	9 000,00	9 000,00	9 000,00	9 000,00	
	за счет средств местного бюджета	3 888 769 555,97	390 912 115,88	494 534 952,18	495 705 984,71	571 853 294,38	579 976 882,13	584 933 861,96	571 349 000,37	634 005 904,44	734 012 282,07	663 254 607,34	
Основное мероприятие 2. «Организация и финансовое обеспечение бесплатной перевозки до муниципальных образовательных учреждений и обратно обучающихся, проживающих на территории города, в течение учебного года, за исключением каникулярных дней, которых менее пяти и дней перерывов в муниципальных образовательных учреждениях, в дни функционирования лагерей с дневным пребыванием детей на базе муниципального образовательного учреждения» (№ 5 из таблицы 1, № 3, 4, 5, 6, 9 раздела 1 из таблицы 2)	всего, в том числе	201 202 450,37	90 375 000,00	12 291 938,93	12 291 938,93	12 291 938,93	12 291 938,93	12 291 938,93	12 291 938,93	12 291 938,93	12 291 938,93	12 291 938,93	ДО
	за счет средств местного бюджета	201 202 450,37	90 375 000,00	12 291 938,93	12 291 938,93	12 291 938,93	12 291 938,93	12 291 938,93	12 291 938,93	12 291 938,93	12 291 938,93	12 291 938,93	
Основное мероприятие 3. «Обеспечение обеспечение и выплата ежемесячной компенсации части А.С. Знаменского учащихся муниципальных образовательных учреждений города, подведомственных департаменту образования, за отличные успехи в учебе, за достижения высоких показателей в интеллектуальной, научной, творческой, спортивной, социально-значимой деятельности» (№ 11 раздела 1 из таблицы 2)	всего, в том числе	38 674 000,00	3 887 400,00	3 887 400,00	3 887 400,00	3 887 400,00	3 887 400,00	3 887 400,00	3 887 400,00	3 887 400,00	3 887 400,00	3 887 400,00	ДО
	за счет средств местного бюджета	38 674 000,00	3 887 400,00	3 887 400,00	3 887 400,00	3 887 400,00	3 887 400,00	3 887 400,00	3 887 400,00	3 887 400,00	3 887 400,00	3 887 400,00	
Основное мероприятие 4. «Организация и финансовое обеспечение технического обслуживания компьютерной и копировально-множительной техники в муниципальных образовательных учреждениях, подведомственных департаменту образования» (№ 12 раздела 1 из таблицы 2)	всего, в том числе	6 079 290,00	607 929,00	607 929,00	607 929,00	607 929,00	607 929,00	607 929,00	607 929,00	607 929,00	607 929,00	607 929,00	ДО
	за счет средств местного бюджета	6 079 290,00	607 929,00	607 929,00	607 929,00	607 929,00	607 929,00	607 929,00	607 929,00	607 929,00	607 929,00	607 929,00	

Основное мероприятие 3. «Организация выполнения отдельных функций по содержанию зданий муниципальных казённых учреждений, «Информационно-методического центра», подведомственных департаменту образования» (№ 8 по таблице 1)	всего, в том числе	16 985 305,48	1 461 967,16	1 528 656,42	1 441 858,84	1 461 021,38	1 686 974,84	1 701 395,45	1 662 463,24	1 844 137,46	2 067 625,58	1 929 207,11		департамент городского хозяйства (далее – ДГХ)
	за счет средств местного бюджета	16 985 305,48	1 461 967,16	1 528 656,42	1 441 858,84	1 461 021,38	1 686 974,84	1 701 395,45	1 662 463,24	1 844 137,46	2 067 625,58	1 929 207,11		
Мероприятие 3.1. «Организация выполнения работ по эксплуатации зданий, сооружений, инженерных систем муниципальных казённых учреждений, «Информационно-методического центра», подведомственных департаменту образования»	всего, в том числе	16 985 305,48	1 461 967,16	1 528 656,42	1 441 858,84	1 461 021,38	1 686 974,84	1 701 395,45	1 662 463,24	1 844 137,46	2 067 625,58	1 929 207,11		ДГХ
	за счет средств местного бюджета	16 985 305,48	1 461 967,16	1 528 656,42	1 441 858,84	1 461 021,38	1 686 974,84	1 701 395,45	1 662 463,24	1 844 137,46	2 067 625,58	1 929 207,11		
Основное мероприятие 6. «Финансовое обеспечение организации начисления и выплаты компенсации части родительской платы за присмотр и уход за детьми в образовательных учреждениях, реализующих основную образовательную программу дошкольного образования, в рамках исполнения переданного отдельного государственного полномочия» (№ 1, 2 по таблице 1)	всего, в том числе	2 425 454 035,34	209 394 548,18	278 294 548,18	278 294 548,18	226 223 467,67	222 418 384,03	222 418 384,03	219 374 398,21	249 290 470,14	258 237 340,71	258 237 340,71		ДО
	за счет межбюджетных трансфертов из окружного бюджета	2 425 454 035,34	209 394 548,18	278 294 548,18	278 294 548,18	226 223 467,67	222 418 384,03	222 418 384,03	219 374 398,21	249 290 470,14	258 237 340,71	258 237 340,71		
Подпрограмма 1. «Дошкольное образование в образовательных учреждениях, реализующих программу дошкольного образования»														
Задача 1.3. Обеспечение предоставления дошкольного образования, присмотра и ухода за детьми в образовательных учреждениях, реализующих основную образовательную программу дошкольного образования														
Основное мероприятие 1.1.1. «Организация предоставления дошкольного образования, присмотра и ухода за детьми в муниципальных образовательных учреждениях, реализующих основную образовательную программу дошкольного образования» (№ 1, 2, 4, 11 по таблице 1)	всего, в том числе	47 367 389 384,32	7 428 410 717,48	7 298 329 710,63	7 206 881 142,54	6 255 767 699,59	6 250 629 947,81	6 257 238 892,36	6 098 728 670,31	6 154 100 546,34	7 084 818 838,52	7 020 413 353,91		ДО
	за счет межбюджетных трансфертов из окружного бюджета	31 762 368 284,61	6 062 410 076,27	5 745 862 761,79	5 727 913 319,91	4 664 923 329,09	4 647 709 789,13	4 647 709 789,13	4 527 213 609,41	5 078 053 288,32	5 324 783 340,00	5 324 783 340,00		
	за счет средств местного бюджета	7 999 218 314,26	740 997 981,70	746 468 381,86	670 959 424,42	772 865 803,50	784 941 831,68	791 630 726,23	773 536 693,96	818 068 091,22	962 030 911,65	897 651 428,20		
	за счет других источников (родительской платы за присмотр и уход за детьми)	7 604 802 962,48	625 997 659,48	797 978 367,00	797 978 367,00	797 978 367,00	797 978 367,00	797 978 367,00	797 978 367,00	797 978 367,00	797 978 367,00	797 978 367,00		
Основное мероприятие 1.1.2. «Организация выполнения отдельных функций по содержанию зданий муниципальных образовательных учреждений, реализующих основную образовательную программу дошкольного образования» (№ 1, 2, 8 по таблице 1)	всего, в том числе	2 456 967 835,19	212 029 471,52	320 121 568,22	229 986 288,48	167 361 571,07	169 976 595,61	171 429 387,03	167 506 838,21	185 812 022,04	209 330 286,98	194 383 491,20		ДГХ
	за счет межбюджетных трансфертов из окружного бюджета	1 818 000,00	1 818 000,00											
	за счет средств местного бюджета	2 455 149 835,19	210 241 471,52	320 121 568,22	229 986 288,48	167 361 571,07	169 976 595,61	171 429 387,03	167 506 838,21	185 812 022,04	209 330 286,98	194 383 491,20		
Мероприятие 1.1.2.1. «Организация выполнения работ по эксплуатации зданий, сооружений, инженерных систем муниципальных образовательных учреждений, реализующих основную образовательную программу дошкольного образования»	всего, в том числе	1 701 632 026,38	143 421 710,40	146 150 968,10	145 279 141,55	167 361 571,07	169 976 595,61	171 429 387,03	167 506 838,21	185 812 022,04	209 330 286,98	194 383 491,20		ДГХ
	за счет средств местного бюджета	1 701 632 026,38	143 421 710,40	146 150 968,10	145 279 141,55	167 361 571,07	169 976 595,61	171 429 387,03	167 506 838,21	185 812 022,04	209 330 286,98	194 383 491,20		
Мероприятие 1.1.2.2. «Организация выполнения работ по текущему ремонту зданий, сооружений, помещений, инженерных систем муниципальных образовательных учреждений, реализующих основную образовательную программу дошкольного образования»	всего, в том числе	41 163 941,63	32 486 114,18	4 380 376,62	3 136 354,85									ДГХ
	за счет межбюджетных трансфертов из окружного бюджета	124 000,00	124 000,00											
	за счет средств местного бюджета	41 039 041,63	32 362 114,18	4 380 376,62	3 136 354,85									
Мероприятие 1.1.2.3. «Организация выполнения работ по капитальному ремонту зданий, сооружений, помещений, инженерных систем муниципальных образовательных учреждений, реализующих основную образовательную программу дошкольного образования»	всего, в том числе	300 554 306,21	20 353 375,63	167 630 223,30	112 560 593,08									ДГХ
	за счет средств местного бюджета	300 554 306,21	20 353 375,63	167 630 223,30	112 560 593,08									
Мероприятие 1.1.2.4. «Организация выполнения работ по благоустройству территорий муниципальных образовательных учреждений, реализующих основную образовательную программу дошкольного образования»	всего, в том числе	13 598 073,71	13 598 073,71											ДГХ
	за счет межбюджетных трансфертов из окружного бюджета	1 694 000,00	1 694 000,00											
	за счет средств местного бюджета	11 904 073,71	11 904 073,71											
Основное мероприятие 1.1.3. «Оказание финансовой поддержки негосударственным организациям, предоставляющим услуги в социальной сфере» (№ 1, 2, 6, 7 по таблице 1)	всего, в том числе	3 232 464 998,80	333 758 847,00	364 398 600,00	364 398 600,00	296 556 061,80	295 162 866,00	295 162 866,00	287 510 495,40	322 492 761,00	338 101 908,00	338 101 908,00		ДО
	за счет межбюджетных трансфертов из окружного бюджета	3 232 464 998,80	333 758 847,00	364 398 600,00	364 398 600,00	296 556 061,80	295 162 866,00	295 162 866,00	287 510 495,40	322 492 761,00	338 101 908,00	338 101 908,00		
Итого по подпрограмме 1. «Дошкольное образование в образовательных учреждениях, реализующих программу дошкольного образования»	всего, в том числе	72 039 022 096,10	7 974 329 126,27	7 919 849 878,87	7 831 226 030,02	6 699 348 355,46	6 698 769 449,42	6 705 931 145,39	6 555 746 015,98	7 242 408 329,28	7 631 311 029,21	7 532 958 748,10		х
	за счет межбюджетных трансфертов из окружного бюджета	34 999 631 383,43	6 398 962 022,27	6 110 261 361,79	6 102 311 919,91	4 961 179 390,89	4 942 872 655,13	4 942 872 655,13	4 814 724 104,81	5 400 346 049,12	5 662 943 461,68	5 662 943 461,68		х
	за счет средств местного бюджета	10 084 367 680,21	951 230 615,42	1 066 410 100,08	930 945 743,91	948 227 374,27	954 918 437,29	965 080 125,26	941 043 544,17	1 045 880 913,26	1 170 387 300,63	1 092 034 818,42		х
	за счет других источников (родительской платы за присмотр и уход за детьми)	7 804 802 962,48	625 997 659,48	797 978 367,00	797 978 367,00	797 978 367,00	797 978 367,00	797 978 367,00	797 978 367,00	797 978 367,00	797 978 367,00	797 978 367,00		х
Подпрограмма 2. «Общее и дополнительное образование в общеобразовательных учреждениях»														
Задача 2.1. Обеспечение предоставления общего и дополнительного образования в общеобразовательных учреждениях.														
Основное мероприятие 2.1.1. «Организация предоставления общего и дополнительного образования в муниципальных общеобразовательных учреждениях» (№ 3, 4, 11 по таблице 1)	всего, в том числе	61 650 139 861,08	6 966 232 705,61	6 897 682 387,79	6 960 055 402,38	5 588 938 350,64	5 634 688 067,17	5 601 128 994,06	5 453 904 130,39	5 670 003 385,46	6 372 227 628,08	6 314 907 682,30		ДО
	за счет межбюджетных трансфертов из федерального бюджета	1 020 699 777,30	339 729 602,30	340 631 176,30	340 498 998,40									
	за счет межбюджетных трансфертов из окружного бюджета	52 932 267 766,19	5 948 864 402,87	5 915 737 359,75	5 934 122 020,51	4 976 073 237,18	4 814 466 654,61	4 795 497 744,01	4 660 692 478,92	4 911 012 230,30	5 202 900 709,03	5 202 900 709,03		
	за счет средств местного бюджета	7 697 012 518,51	677 941 754,24	641 313 851,75	685 412 466,47	612 865 013,46	810 221 412,56	805 631 250,05	793 211 651,47	759 081 855,16	869 326 919,05	812 006 974,27		
Мероприятие 2.1.1.1. «Предоставление субсидии на выполнение муниципального задания на оказание муниципальной услуги (выполнение работ) в том числе через подведомственные образовательные учреждения»	всего, в том числе	61 650 139 861,08	6 966 232 705,61	6 897 682 387,79	6 960 055 402,38	5 588 938 350,64	5 634 688 067,17	5 601 128 994,06	5 453 904 130,39	5 670 003 385,46	6 372 227 628,08	6 314 907 682,30		ДО
	за счет межбюджетных трансфертов из федерального бюджета	1 020 699 777,30	339 729 602,30	340 631 176,30	340 498 998,40									
	за счет межбюджетных трансфертов из окружного бюджета	52 932 267 766,19	5 948 864 402,87	5 915 737 359,75	5 934 122 020,51	4 976 073 237,18	4 814 466 654,61	4 795 497 744,01	4 660 692 478,92	4 911 012 230,30	5 202 900 709,03	5 202 900 709,03		
	за счет средств местного бюджета	7 697 012 518,51	677 941 754,24	641 313 851,75	685 412 466,47	612 865 013,46	810 221 412,56	805 631 250,05	793 211 651,47	759 081 855,16	869 326 919,05	812 006 974,27		
Мероприятие 2.1.1.2. «Организация мероприятий по формированию законопослушного поведения участников дорожного движения»	всего, в том числе	3 600,00	360,00	360,00	360,00	360,00	360,00	360,00	360,00	360,00	360,00	360,00		ДО
	за счет средств местного бюджета	3 600,00	360,00	360,00	360,00	360,00	360,00	360,00	360,00	360,00	360,00	360,00		
Мероприятие 2.1.1.3. «Обеспечение расходов, возникающих в рамках реализации концептуальных соглашений»	всего, в том числе	491 366 391,61		7 856 960,00	76 102 210,90	92 352 015,00	96 964 200,00	100 852 188,33	95 225 146,24	22 013 586,09				ДО
	за счет средств местного бюджета	491 366 391,61		7 856 960,00	76 102 210,90	92 352 015,00	96 964 200,00	100 852 188,33	95 225 146,24	22 013 586,09				
Мероприятие 2.1.1.4. «Реализация общественной инициативы «Благоустройство фитнес-зоны на территории МБОУ СШ № 19 в рамках проекта инициативного бюджетирования «Бюджет Сургута Online»	всего, в том числе	3 000 000,00	3 000 000,00											ДО
	за счет средств местного бюджета	3 000 000,00	3 000 000,00											
Основное мероприятие 2.1.2. «Оказание финансовой поддержки негосударственным организациям, предоставляющим услуги в социальной сфере» (№ 3, 6, 7 по таблице 1)	всего, в том числе	392 998 345,30	63 177 268,00	63 321 070,00	66 180 470,00	34 463 900,30	34 275 934,00	34 275 934,00	32 960 148,30	35 973 096,30	61 669 283,00	61 669 283,00		ДО
	за счет межбюджетных трансфертов из окружного бюджета	357 864 850,10	59 768 304,00	61 836 100,00	62 035 500,00	50 958 921,50	50 780 955,00	50 780 955,00	49 435 189,50	55 050 115,50	58 144 384,00	58 144 384,00		
	за счет средств местного бюджета	35 133 495,00	3 408 884,00	3 324 970,00	3 224 970,00	3 224 970,00	3 324 970,00	3 324 970,00	3 224 970,00	3 224 970,00	3 224 970,00	3 224 970,00		
Основное мероприятие 2.1.3. «Финансовое обеспечение расходных обязательств на организацию питания обучающихся в общеобразовательных организациях» (№ 5 раздела V по таблице 2)	всего, в том числе	12 452 321 334,86	1 196 192 842,60	1 214 970 330,00	1 242 274 499,00	1 178 423 438,63	1 181 203 070,00	1 184 842 265,88	1 135 325 102,46	1 291 124 756,07	1 384 808 329,24	1 352 867 866,27		ДО
	за счет межбюджетных трансфертов из федерального бюджета	426 917 322,00	109 848 687,00	102 757 125,70	106 131 531,60									
	за счет межбюджетных трансфертов из окружного бюджета	8 355 804 208,41	951 767 734,50	874 362 430,30	985 446 711,40	753 817 833,41	750 888 636,44	750 888 636,44	750 384 144,24	864 119 063,74	906 184 511,83	906 184 511,83		
	за счет средств местного бюджета	3 661 320 003,64	139 576 410,80	174 850 784,00	100 696 256,00	384 605 777,22	390 315 434,56	393 953 629,44	384 939 816,22	427 005 671,33	478 753 817,41	446 705 351,91		
Основное мероприятие 2.1.4. «Организация выполнения отдельных функций по содержанию зданий муниципальных образовательных учреждений, реализующих основную общеобразовательную программу» (№ 8 по таблице 1)	всего, в том числе	2 276 340 824,86	282 717 188,96	283 175 653,30	181 825 364,79	302 086 845,17	305 163 202,13	306 916 753,77	302 182 198,33	324 276 697,03	351 456 457,68	334 622 333,71		ДГХ
	за счет межбюджетных трансфертов из окружного бюджета	1 693 972,00	1 693 972,00											
	за счет средств местного бюджета	2 274 646 852,86	281 023 216,96	283 175 653,30	181 825 364,79	302 086 845,17	305 163 202,13	306 916 753,77	302 182 198,33	324 276 697,03	351 456 457,68	334 622 333,71		
Мероприятие 2.1.4.1. «Организация выполнения работ по эксплуатации зданий, сооружений, инженерных систем муниципальных образовательных учреждений, реализующих основную общеобразовательную программу»	всего, в том числе	2 271 013 898,94	179 318 974,40	183 344 912,14	181 825 364,79	302 086 845,17	305 163 202,13	306 916 753,77	302 182 198,33	324 276 697,03	351 456 457,68	334 622 333,71		ДГХ
	за счет средств местного бюджета	2 271 013 898,94	179 318 974,40	183 344 912,14	181 825 364,79	302 086 845,17	305 163 202,13	306 916 753,77	302 182 198,33	324 276 697,03	351 456 457,68	334 622 333,71		
Мероприятие 2.1.4.2. «Организация выполнения работ по текущему ремонту зданий, сооружений, помещений, инженерных систем муниципальных образовательных учреждений, реализующих основную общеобразовательную программу»	всего, в том числе	39 760 941,29	37 932 200,03	1 828 741,26										ДГХ
	за счет межбюджетных трансфертов из окружного бюджета	1 693 972,00	1 693 972,00											
	за счет средств местного бюджета	38 066 969,29	36 238 228,03	1 828 741,26										
Мероприятие 2.1.4.3. «Организация выполнения работ по капитальному ремонту зданий, сооружений, помещений, инженерных систем муниципальных образовательных учреждений, реализующих основную общеобразовательную программу»	всего, в том числе	33 672 486,78	33 672 486,78											ДГХ
	за счет средств местного бюджета	33 672 486,78	33 672 486,78											
Мероприятие 2.1.4.4. «Организация выполнения работ по благоустройству территорий муниципальных образовательных учреждений, реализующих основную общеобразовательную программу»	всего, в том числе	9 893 327,75	9 893 327,75											ДГХ
	за счет средств местного бюджета	9 893 327,75	9 893 327,75											
Основное мероприятие 2.1.5. «Региональный проект «Современная школа» (№ 4 раздела V по таблице 2)	всего, в том числе	26 108 866,66	26 108 866,66											ДО
	за счет межбюджетных трансфертов из федерального бюджета	8 351 100,00	8 351 100,00											
	за счет межбюджетных трансфертов из окружного бюджета	12 030 700,00	12 030 700,00											
	за счет средств местного бюджета	4 747 066,66	4 747 066,66											
Мероприятие 2.1.5.1. «Создание детских технопарков «Кванториум»	всего, в том числе	26 108 866,66	26 108 866,66											ДО
	за счет межбюджетных трансфертов из федерального бюджета	8 351 100,00	8 351 100,00											
	за счет межбюджетных трансфертов из окружного бюджета	13 030 700,00	13 030 700,00											
	за счет средств местного бюджета	4 747 066,66	4 747 066,66											
Задача 2.2. Развитие инфраструктуры образовательных учреждений, реализующих основную общеобразовательную программу, в целях улучшения условий ведения образовательных услуг.														
Основное мероприятие 2.2.1 «Выполнение работ по капитальному ремонту объектов общего образования» (№ 8 по таблице 1)	всего, в том числе	71 880 130,69	71 880 130,69											департамент архитектуры и градостроительства Сургута – (ДАиГ)
	за счет средств местного бюджета	71 880 130,69	71 880 130,69											
Мероприятие 2.2.1.1. «Здание «Гимназический бассейн» МБОУ «Гимназия «Лаборатория Салахова», расположенное по адресу: г. Сургут, бул. Свободы, 6»	всего, в том числе	71 880 130,69	71 880 130,69											
	за счет средств местного бюджета	71 880 130,69	71 880 130,69											
Основное мероприятие 2.2.2 «Региональный проект «Современная школа» (№ 9 по таблице 1)	всего, в том числе	12 334 865 158,09	1 299 772 994,68	1 359 231 111,34	1 319 095 158,30	1 237 846 177,71	1 242 256 383,13	1 263 333 150,68	2 087 770 211,76	1 015 569 144,67				ДАиГ, ДО
	за счет межбюджетных трансфертов из федерального бюджета	210 713 000,00	102 439 300,00	103 073 300,00										
	за счет межбюджетных трансфертов из окружного бюджета	11 024 952 218,48	1 022 448 800,00	1 210 514 900,00	1 262 086 300,00	1 204 161 609,96	1 168 020 934,83	1 186 999 835,42	1 070 343 526,61	913 459 421,67				
	за счет средств местного бюджета	1 229 246 439,61	141 884 894,68	145 633 133,34	137 008 858,30	133 784 567,75	174 235 448,30	176 333 315,06	305 426 685,15	101 149 723,00				
Мероприятие 2.2.2.1. «Средняя общеобразовательная школа в микрорайоне 32 г. Сургута (900 мест)»	всего, в том числе	597 470 087,88	597 470 087,88											ДАиГ
	за счет межбюджетных трансфертов из окружного бюджета	527 399 800,00	527 399 800,00											
	за счет средств местного бюджета	69 070 287,88	69 070 287,88											
Мероприятие 2.2.2.2. «Средняя общеобразовательная школа в микрорайоне 42 г. Сургута на 800 учащихся в 1 смену (Общеобразовательная организация с интернатом) бейбарской средней» (800 мест)	всего, в том числе	616 430 800,00	370 664 250,00	245 766 550,00										ДАиГ
	за счет межбюджетных трансфертов из федерального бюджета	210 713 000,00	105 639 300,00	105 073 700,00										
	за счет межбюджетных трансфертов из окружного бюджета	374 915 200,00	266 491 900,00	108 423 300,00										
	за счет средств местного бюджета	30 802 600,00	18 533 050,00	12 269 550,00										
Мероприятие 2.2.2.3. «Средняя общеобразовательная школа на 1100 мест в микрорайоне 38 г. Сургута (Общеобразовательная организация с интернатом) бейбарской средней» (1100 мест) (новостройка)	всего, в том числе	1 089 705 050,19	93 672 400,00	133 482 200,00	170 318 200,00	181 234 064,83	183 380 835,63	183 663 405,64	132 948 804,83					ДАиГ, ДО
	за счет межбюджетных трансфертов из окружного бюджета	980 084 712,79	84 305 100,00	120 134 000,00	161 386 300,00	163 110 038,31	165 047 252,09	167 007 064,89	119 604 237,46					
	за счет средств местного бюджета	109 620 337,39	9 367 300,00	13 348 200,00	17 931 900,00	18 123 406,48	18 333 583,26	18 356 340,75	13 344 567,37					
Мероприятие 2.2.2.4. «Средняя общеобразовательная школа в микрорайоне 30А г. Сургута (Общеобразовательная организация с универсальной бейбарской средней)» (1500 мест) (новостройка)	всего, в том числе	2 464 571 175,36		350 415 300,00	370 855 340,99	374 217 201,68	378 555 125,38	382 464 391,82	367 067 835,40					ДАиГ, ДО
	за счет межбюджетных трансфертов из окружного бюджета	2 218 113 907,84		331 571 800,00	333 768 000,00	336 795 555,32	340 699 612,84	345 117 952,64	330 361 050,14					
	за счет средств местного бюджета	246 457 267,52		39 843 500,00	37 087 340,99	37 421 646,36	37 855 512,54	38 346 439,18	36 706 785,26					
Мероприятие 2.2.2.5. «Средняя общеобразовательная школа в микрорайоне 33 г. Сургута (900 мест)»	всего, в том числе	4 277 190,14	4 277 190,14											ДАиГ
	за счет межбюджетных трансфертов из окружного бюджета	2 533 200,00	2 533 200,00											
	за счет средств местного бюджета	1 743 990,14	1 743 990,14											
Итого по подпрограмме 2 «Общее и дополнительное образование в общеобразовательных учреждениях»	всего, в том числе	85 324 434 952,55	9 900 303 119,00	9 922 299 191,63	10 069 408 996,47	8 761 678 704,81	8 805 887 402,21	8 818 497 078,19	8 952 140 255,46	8 268 039 060,64	8 870 211 637,30	7 904 007 364,10	х	
	за счет межбюджетных трансфертов из федерального бюджета	1 668 825 300,30	258 748 700,00	451 462 000,00	406 410 500,00									х
	за счет межбюджетных трансфертов из окружного бюджета	73 175 647 011,58	7 987 374 113,37	8 161 640 780,03	8 534 315 731,91	7 384 891 722,25	7 224 137 170,87	7 224 137 170,87	7 358 855 511,27	6 765 000 055,21	6 467 149 524,30	6 467 149 524,30	х	
	за счет средств местного бюджета	10 484 186 726,97	1 380 262 207,23	1 148 206 401,60	1 228 487 754,56	1 336 786 982,60	1 383 750 231,34	1 366 359 907,32	1 393 284 744,19	1 217 038 160,43	1 402 062 113,00	1 436 857 839,80	х	
Подпрограмма 3. «Дополнительное образование в учреждениях дополнительного образования»														
Задача 3.1. Обеспечение предоставления дополнительного образования в образовательных учреждениях дополнительного образования														
Основное мероприятие 3.1.1. «Организация предоставления дополнительного образования в муниципальных образовательных учреждениях дополнительного образования, подведомственных департаменту образования» (№ 6, 11 по таблице 1)	всего, в том числе	1 012 933 491,41	102 959 028,80	149 341 910,10	149 661 216,08	149 666 237,72	152 004 762,53	153 303 948,53	149 796 146,32	166 165 809,98	186 305 273,05	173 831 987,40	ДО	
	за счет межбюджетных трансфертов из окружного бюджета	1 000 000,00	1 000 000,00											
	за счет средств местного бюджета	1 011 933 491,41	101 959 028,80	149 341 910,10	149 661 216,08	149 666 237,72	152 004 762,53	153 303 948,53	149 796 146,32	166 165 809,98	186 305 273,05	173 831 987,40		
Мероприятие 3.1.1.1. «Предоставление субсидии на выполнение муниципального задания на оказание муниципальной услуги (выполнение работ) в том числе через подведомственные учреждения дополнительного образования»	всего, в том числе	1 012 909 491,41	102 946 268,80	149 329 138,10	149 649 456,08	149 653 467,72	151 991 002,53	153 291 188,53	149 783 386,32	166 153 139,98	186 290 513,05	173 818 337,40	ДО	
	за счет межбюджетных трансфертов из окружного бюджета	1 000 000,00	1 000 000,00											
	за счет средств местного бюджета	1 011 909 491,41	101 946 268,80	149 329 138,10	149 649 456,08	149 653 467,72	151 991 002,53	153 291 188,53	149 783 386,32	166 153 139,98	186 290 513,05	173 818 337,40		
Мероприятие 3.1.1.2. «Организация мероприятий по формированию законопослушного поведения участников дорожного движения»	всего, в том числе	38 200,00	12 700,00	12 700,00	12 700,00	12 700,00	12 700,00	12 700,00	12 700,00	12 700,00	12 700,00	12 700,00	ДО	
	за счет средств местного бюджета	38 200,00	12 700,00	12 700,00	12 700,00	12 700,00	12 700,00	12 700,00	12 700,00	12 700,00	12 700,00	12 700,00		
Основное мероприятие 3.1.2. «Организация выполнения отдельных функций по содержанию зданий муниципальных образовательных учреждений дополнительного образования, подведомственных департаменту образования» (№ 4, 8 по таблице 1)	всего, в том числе	181 203 809,04	12 880 683,00	23 438 403,01	34 293 472,01	8 017 720,03	8 142 996,92	8 212 595,19	8 026 679,87	8 981 818,00	9 980 391,10	9 312 247,96	ДГХ	
	за счет средств местного бюджета	181 203 809,04	12 880 683,00	23 438 403,01	34 293 472,01	8 017 720,03	8 142 996,92	8 212 595,19	8 026 679,87	8 981 818,00	9 980 391,10	9 312 247,96		
Мероприятие 3.1.2.1. «Организация выполнения работ по эксплуатации зданий, сооружений, инженерных систем муниципальных образовательных учреждений дополнительного образования, подведомственных департаменту образования»	всего, в том числе	81 203 119,73	6 793 813,60	6 939 236,70	6 959 826,43	8 017 720,03	8 142 996,92	8 212 595,19	8 026 679,87	8 981 818,00	9 980 391,10	9 312 247,96	ДГХ	
	за счет средств местного бюджета	81 203 119,73	6 793 813,60	6 939 236,70	6 959 826,43	8 017 720,03	8 142 996,92	8 212 595,19	8 026 679,87	8 981 818,00	9 980 391,10	9 312 247,96		
Мероприятие 3.1.2.2. «Организация выполнения работ по капитальному ремонту зданий, сооружений, помещений, инженерных систем муниципальных образовательных учреждений дополнительного образования, подведомственных департаменту образования»	всего, в том числе	99 918 689,31	6 086 871,40	26 499 170,29	67 332 645,62									ДГХ
	за счет средств местного бюджета	99 918 689,31	6 086 871,40	26 499 170,29	67 332 645,62									
Основное мероприятие 3.1.3. «Внедрение системы персонифицированного финансирования дополнительного образования детей» (№ 4 по таблице 1)	всего, в том числе	1 498 101 269,58	151 003 684,50	149 677 509,40	149 677 509,40	149 677 509,40	149 677 509,40	149 677 509,40	149 677 509,40	149 677 509,40	149 677 509,40	149 677 509,40	ДО	
	за счет средств местного бюджета	1 498 101 269,58	151 003 684,50	149 677 509,40	149 677 509,40	149 677 509,40	149 677 509,40	149 677 509,40	149 677 509,40	149 677 509,40	149 677 509,40	149 677 509,40		
Задача 3.2. Развитие инфраструктуры учреждений дополнительного образования														
Основное мероприятие 3.2.1. «Приобретение объектов дополнительного образования» (№ 9 по таблице 1)	всего, в том числе	79 992 000,00	79 992 000,00											ДАиГ
	за счет средств местного бюджета	79 992 000,00	79 992 000,00											
Мероприятие 3.2.1.1. «Приобретение помещения для размещения Кванториума»	всего, в том числе	79 992 000,00	79 992 000,00											ДАиГ
	за счет средств местного бюджета	79 992 000,00	79 992 000,00											
Задача по подпрограмме 3. «Дополнительное образование в учреждениях дополнительного образования»	всего, в том числе	3 212 236 969,67	426 430 398,56	352 107 822,56	375 651 198,55	307 361 457,17	309 825 268,85	311 194 055,12	307 498 355,59	334 743 017,36	345 861 175,31	332 820 844,36	х	
	за счет межбюджетных трансфертов из окружного бюджета	1 000 000,00	1 000 000,00										х	
	за счет средств местного бюджета	3 210 436 969,67	425 430 398,56	352 107 822,56	375 651 198,55	307 361 457,17	309 825 268,85	311 194 055,12	307 498 355,59	334 743 017,36	345 861 175,31	332 820 844,36	х	
Подпрограмма 4. «Организация и обеспечение отдыха и оздоровления детей»														
Задача 4.1. Обеспечение оздоровления и занятости детей в каникулярный период.														
Основное мероприятие 4.1.1. «Организация отдыха и оздоровления детей в возрасте от 6 до 17 лет (включительно) в лагерях с дневным пребыванием детей, в возрасте от 6 до 17 лет (включительно), в палаточных лагерях, в возрасте от 14 до 17 лет (включительно) – в лагерях труда и отдыха с дневным пребыванием детей на базе образовательных организаций, подведомственных департаменту образования» (№ 5 по таблице 1)	всего, в том числе	320 589 287,34	49 309 930,42	53 713 108,50	53 713 108,50	48 392 834,17	48 648 968,28	48 844 237,61	47 648 179,28	53 166 327,23	37 563 829,88	35 688 341,06	ДО	
	за счет межбюджетных трансфертов из федерального бюджета	279 890 564,36	25 330 082,93	31 841 301,22	31 841 301,22	25 886 999,09	25 791 453,99	25 791 453,99	25 122 986,66	28 170 331,28	20 348 727,13	20 348 727,13		
	за счет средств местного бюджета	241 698 923,18	23 871 867,68	23 871 867,68	23 871 867,68	22 505 835,28	22 857 514,29	23 052 783,62	22 525 192,62	24 996 995,95	18 215 102,75	15 339 614,93		
Основное мероприятие 4.1.2. «Оказание финансовой поддержки негосударственным организациям, предоставляющим услуги в социальной сфере» (№ 3, 6, 7 по таблице 1)	всего, в том числе	30 168 203,32	3 963 795,00

>>> Продолжение. Начало на стр. 40

Объем финансирования администратора – департамента архитектуры и градостроительства	всего, в том числе	3 098 897 408,71	1 431 645 123,37	1 425 759 483,34	221 513 000,00										х
	за счет межбюджетных трансфертов из федерального бюджета	210 713 000,00	105 439 300,00	105 073 700,00											х
	за счет межбюджетных трансфертов из окружного бюджета	2 447 191 900,20	1 215 446 500,00	1 190 380 900,00	199 263 000,00										х
	за счет средств местного бюджета	445 992 508,51	210 759 323,37	130 284 883,34	22 152 000,00										х

Приложение 4 к постановлению Администрации города от 14.01.2022 № 193

Таблица 4

Дополнительная потребность в объеме финансирования муниципальной программы «Развитие образования города Сургута на период до 2030 года»

Наименование	Источник финансирования	Объем финансирования (всего, руб.)	2021 год	2022 год	2023 год	2024 год	2025 год	2026 год	2027 год	2028 год	2029 год	2030 год	Ответственный (администратор или соисполнитель)
1	2	3	4	5	6	7	8	9	10	11	12	13	14
Цель программы: создание условий для подготовки конкурентоспособных граждан, обеспечение доступного и качественного непрерывного образования, соответствующего требованиям инновационного развития экономики города, современным потребностям общества, формирование открытой, саморазвивающейся, информационно и технически оснащенной образовательной системы, способной в полной мере удовлетворять образовательные запросы личности и социума.													
Задача 1. Осуществление управленческих и иных функций по формированию открытой, саморазвивающейся, информационно и технически оснащенной образовательной системы, по реализации прав населения города на общедоступное бесплатное дошкольное, общее и дополнительное образование, по обеспечению деятельности муниципальных учреждений, подведомственных департаменту образования.													
Основное мероприятие «Финансовое обеспечение мероприятий, направленных на создание универсальной безбарьерной среды в учреждениях, подведомственных департаменту образования»	всего, в том числе	577 937 300,00				2 800 000,00	113 495 320,00	928 330,00	31 713 710,00	145 500 000,00	127 500 000,00	156 000 000,00	департамент архитектуры и градостроительства (далее - ДАиГ)
	за счет средств местного бюджета	577 937 300,00				2 800 000,00	113 495 320,00	928 330,00	31 713 710,00	145 500 000,00	127 500 000,00	156 000 000,00	
Подпрограмма «Дошкольное образование в образовательных учреждениях, реализующих программу дошкольного образования»													
Задача 1.2. Развитие инфраструктуры образовательных учреждений, реализующих основную образовательную программу дошкольного образования, в целях повышения доступности дошкольного образования.													
Основное мероприятие 1.2.1. «Приобретение объектов недвижимого имущества для размещения дошкольных и (или) общеобразовательных организаций»	всего, в том числе	3 562 237 600,00				1 453 229 480,00			1 581 756 090,00		527 252 030,00		ДАиГ
	за счет межбюджетных трансфертов из окружного бюджета	3 384 125 730,00				1 380 568 006,00			1 502 668 285,50		500 889 428,50		
	за счет средств местного бюджета	178 111 870,00				72 661 474,00			79 087 804,50		26 362 601,50		
Мероприятие 1.2.1.1. «Нежилое здание для размещения дошкольной образовательной организации» (300 мест)	всего, в том числе	527 252 030,00				527 252 030,00							ДАиГ
	за счет межбюджетных трансфертов из окружного бюджета	500 889 428,50				500 889 428,50							
	за счет средств местного бюджета	26 362 601,50				26 362 601,50							
Мероприятие 1.2.1.2. «Нежилое здание для размещения дошкольной образовательной организации» (200 мест)	всего, в том числе	396 725 420,00				396 725 420,00							ДАиГ
	за счет межбюджетных трансфертов из окружного бюджета	376 789 149,00				376 789 149,00							
	за счет средств местного бюджета	19 936 271,00				19 936 271,00							
Мероприятие 1.2.1.3. «Нежилое здание для размещения дошкольной образовательной организации» (300 мест)	всего, в том числе	527 252 030,00				527 252 030,00							ДАиГ
	за счет межбюджетных трансфертов из окружного бюджета	500 889 428,50				500 889 428,50							
	за счет средств местного бюджета	26 362 601,50				26 362 601,50							
Мероприятие 1.2.1.4. «Нежилое здание для размещения дошкольной образовательной организации» (300 мест)	всего, в том числе	527 252 030,00							527 252 030,00				ДАиГ
	за счет межбюджетных трансфертов из окружного бюджета	500 889 428,50							500 889 428,50				
	за счет средств местного бюджета	26 362 601,50							26 362 601,50				
Мероприятие 1.2.1.5. «Нежилое здание для размещения дошкольной образовательной организации» (300 мест)	всего, в том числе	527 252 030,00							527 252 030,00				ДАиГ
	за счет межбюджетных трансфертов из окружного бюджета	500 889 428,50							500 889 428,50				
	за счет средств местного бюджета	26 362 601,50							26 362 601,50				
Мероприятие 1.2.1.6. «Нежилое здание для размещения дошкольной образовательной организации» (300 мест)	всего, в том числе	527 252 030,00							527 252 030,00				ДАиГ
	за счет межбюджетных трансфертов из окружного бюджета	500 889 428,50							500 889 428,50				
	за счет средств местного бюджета	26 362 601,50							26 362 601,50				
Мероприятие 1.2.1.7. «Нежилое здание для размещения дошкольной образовательной организации» (300 мест)	всего, в том числе	527 252 030,00									527 252 030,00		ДАиГ
	за счет межбюджетных трансфертов из окружного бюджета	500 889 428,50									500 889 428,50		
	за счет средств местного бюджета	26 362 601,50									26 362 601,50		
Основное мероприятие 1.2.2. «Выполнение работ по капитальному ремонту объектов дошкольного образования»	всего, в том числе	58 881 502,40		9 543 232,40	22 123 210,00	27 215 060,00							ДАиГ
	за счет средств местного бюджета	58 881 502,40		9 543 232,40	22 123 210,00	27 215 060,00							
Мероприятие 1.2.2.1. МБДОУ детский сад № 36 «Малинка»	всего, в том числе	323 127,60		323 127,60									ДАиГ
	за счет средств местного бюджета	323 127,60		323 127,60									
Мероприятие 1.2.2.2. МБДОУ детский сад № 21 «Светлячок»	всего, в том числе	3 198 266,40		3 198 266,40									ДАиГ
	за счет средств местного бюджета	3 198 266,40		3 198 266,40									
Мероприятие 1.2.2.3. МБДОУ детский сад № 29 «Журавушка»	всего, в том числе	961 311,60		961 311,60									ДАиГ
	за счет средств местного бюджета	961 311,60		961 311,60									
Мероприятие 1.2.2.4. МБДОУ детский сад № 34 «Берёзка»	всего, в том числе	3 392 146,80		3 392 146,80									ДАиГ
	за счет средств местного бюджета	3 392 146,80		3 392 146,80									
Мероприятие 1.2.2.5. МБДОУ детский сад № 43 «Лесная сказка»	всего, в том числе	21 747 930,00		1 668 380,00	20 079 550,00								ДАиГ
	за счет средств местного бюджета	21 747 930,00		1 668 380,00	20 079 550,00								
Мероприятие 1.2.2.6. МБДОУ детский сад № 44 «Снегирёк»	всего, в том числе	27 397 500,00			2 043 660,00	23 353 840,00							ДАиГ
	за счет средств местного бюджета	27 397 500,00			2 043 660,00	23 353 840,00							
Мероприятие 1.2.2.7. МБДОУ детский сад № 48 «Рыстан»	всего, в том числе	1 861 220,00				1 861 220,00							ДАиГ
	за счет средств местного бюджета	1 861 220,00				1 861 220,00							
Всего по подпрограмме «Дошкольное образование в образовательных учреждениях, реализующих программу дошкольного образования»	всего, в том числе	3 621 119 102,40				1 453 229 480,00			1 581 756 090,00		527 252 030,00		х
	за счет межбюджетных трансфертов из окружного бюджета	3 384 125 730,00				1 380 568 006,00			1 502 668 285,50		500 889 428,50		х
	за счет средств местного бюджета	236 993 372,40		9 543 232,40	22 123 210,00	99 876 334,00			79 087 804,50		26 362 601,50		х
Подпрограмма «Общее и дополнительное образование в общеобразовательных учреждениях»													
Задача 2.2. Развитие инфраструктуры образовательных учреждений, реализующих основную общеобразовательную программу, в целях улучшения условий создания образовательных услуг.													
Основное мероприятие 2.2.2. «Приобретение объектов общего образования»	всего, в том числе	27 111 202 119,18				2 737 012 338,82	716 429 415,93	2 533 046 527,67	7 771 333 086,30	2 046 446 350,43	3 801 826 472,61	3 885 107 927,42	ДАиГ
	за счет межбюджетных трансфертов из окружного бюджета	24 669 526 054,24				2 559 471 223,34	644 786 474,34	2 355 901 993,30	7 111 325 687,79	1 841 801 715,30	3 421 643 825,34	6 754 597 134,83	
	за счет средств местного бюджета	2 441 676 064,94				197 541 115,48	71 642 941,59	177 144 534,37	660 009 398,51	204 644 635,13	380 182 647,27	750 510 792,59	
Мероприятие 2.2.3.1. «Нежилое здание для размещения общеобразовательной организации с универсальной безбарьерной средой» (990 мест)	всего, в том числе	1 171 239 102,00							1 171 239 102,00				ДАиГ
	за счет межбюджетных трансфертов из окружного бюджета	1 112 677 146,90							1 112 677 146,90				
	за счет средств местного бюджета	58 561 955,10							58 561 955,10				
Мероприятие 2.2.3.2. «Нежилое здание для размещения общеобразовательной организации с универсальной безбарьерной средой» (1250 мест)	всего, в том числе	1 525 202 368,00				1 525 202 368,00							ДАиГ
	за счет межбюджетных трансфертов из окружного бюджета	1 447 042 249,60				1 447 042 249,60							
	за счет средств местного бюджета	76 160 118,40				76 160 118,40							
Мероприятие 2.2.3.3. «Средняя общеобразовательная школа в микрорайоне 24 г. Сургута (Общеобразовательная организация с универсальной безбарьерной средой)»** (1300 мест) (концессия)	всего, в том числе	2 464 571 007,36					195 206 517,08	195 206 517,00	370 892 382,30	374 619 052,17	762 015 258,18	566 631 280,71	ДАиГ
	за счет межбюджетных трансфертов из окружного бюджета	2 218 113 906,62					175 685 865,30	175 685 865,30	333 803 144,07	337 157 146,95	685 813 732,36	509 968 152,64	
	за счет средств местного бюджета	246 457 100,74					19 520 651,70	19 520 651,70	37 089 238,23	37 461 905,22	76 201 525,82	56 663 128,07	
Мероприятие 2.2.3.4 «Средняя общеобразовательная школа на территории «Universitetskiy городок» (Общеобразовательная организация с универсальной безбарьерной средой)»**(1500 мест) (концессия)	всего, в том числе	2 464 571 007,36					195 206 517,08	195 206 517,00	370 892 382,30	374 619 052,17	762 015 258,18	566 631 280,71	ДАиГ
	за счет межбюджетных трансфертов из окружного бюджета	2 218 113 906,62					175 685 865,30	175 685 865,30	333 803 144,07	337 157 146,95	685 813 732,36	509 968 152,64	
	за счет средств местного бюджета	246 457 100,74					19 520 651,70	19 520 651,70	37 089 238,23	37 461 905,22	76 201 525,82	56 663 128,07	
Мероприятие 2.2.3.5. «Нежилое здание для размещения общеобразовательной организации с универсальной безбарьерной средой» (1250 мест)	всего, в том числе	1 525 202 368,00						1 525 202 368,00					ДАиГ
	за счет межбюджетных трансфертов из окружного бюджета	1 447 042 249,60						1 447 042 249,60					
	за счет средств местного бюджета	76 160 118,40						76 160 118,40					
Мероприятие 2.2.3.6. «Нежилое здание для размещения общеобразовательной организации с универсальной безбарьерной средой» (990 мест)	всего, в том числе	1 171 239 102,00							1 171 239 102,00				ДАиГ
	за счет межбюджетных трансфертов из окружного бюджета	1 112 677 146,90							1 112 677 146,90				
	за счет средств местного бюджета	58 561 955,10							58 561 955,10				
Мероприятие 2.2.3.7. «Нежилое здание для размещения общеобразовательной организации «Школа-детский сад» с универсальной безбарьерной средой»**	всего, в том числе	3 396 678 577,78								3 396 678 577,78			ДАиГ
	за счет межбюджетных трансфертов из окружного бюджета	3 057 010 720,00								3 057 010 720,00			
	за счет средств местного бюджета	339 667 857,78								339 667 857,78			
Мероприятие 2.2.3.8. «Начальная образовательная школа в микрорайоне 45 г. Сургута»** (550 мест) (концессия)	всего, в том числе	1 215 493 495,10								96 273 246,30	96 273 246,30	182 919 167,97	840 027 834,53	ДАиГ
	за счет межбюджетных трансфертов из окружного бюджета	1 093 944 145,59								86 645 921,67	86 645 921,67	164 627 251,17	756 025 051,08	
	за счет средств местного бюджета	121 549 349,51								9 627 324,63	9 627 324,63	18 291 916,80	84 002 783,45	
Мероприятие 2.2.3.9. «Средняя общеобразовательная школа в 16А микрорайоне г. Сургута (Общеобразовательная организация с универсальной безбарьерной средой)»** (900 мест) (концессия)	всего, в том числе	1 651 534 003,79				130 809 864,93	130 809 864,93	248 538 743,37	251 056 022,61	255 771 137,97	256 865 007,50	399 705 362,48	ДАиГ
	за счет межбюджетных трансфертов из окружного бюджета	1 486 380 603,41				117 728 878,44	117 728 878,44	223 684 869,03	225 932 420,35	228 394 024,17	231 176 706,75	341 734 826,23	
	за счет средств местного бюджета	165 153 400,38				13 080 986,49	13 080 986,49	24 853 874,34	25 103 602,26	25 377 113,80	25 686 300,75	37 970 536,25	
Мероприятие 2.2.3.10. «Средняя общеобразовательная школа в микрорайоне 30 г. Сургута (Общеобразовательная организация с универсальной безбарьерной средой)»** (1500 мест) (концессия)	всего, в том числе	2 464 571 007,36								195 206 517,08	195 206 517,08	745 311 434,47	1 328 646 338,73	ДАиГ
	за счет межбюджетных трансфертов из окружного бюджета	2 218 113 906,62								175 685 865,30	175 685 865,30	670 960 291,02	1 195 781 885,00	
	за счет средств местного бюджета	246 457 100,74								19 520 651,78	19 520 651,78	74 551 143,45	132 864 453,73	
Мероприятие 2.2.3.11. «Средняя общеобразовательная школа № 4 в микрорайоне 28 г. Сургута. Блок 2»** (700 мест) (концессия)	всего, в том числе	1 360 170 887,93								107 732 429,20	107 732 429,20	204 691 615,48	940 014 414,05	ДАиГ
	за счет межбюджетных трансфертов из окружного бюджета	1 224 153 799,14								96 959 186,28	96 959 186,28	184 222 453,93	846 012 972,65	
	за счет средств местного бюджета	136 017 088,79								10 773 242,92	10 773 242,92	20 469 161,55	94 001 441,40	
Мероприятие 2.2.3.12. «Средняя общеобразовательная школа в микрорайоне 27А г. Сургута (Общеобразовательная организация с универсальной безбарьерной средой)»** (1500 мест) (концессия)	всего, в том числе	2 464 571 007,36								195 206 517,00	195 206 517,00	370 892 382,30	1 703 265 591,06	ДАиГ
	за счет межбюджетных трансфертов из окружного бюджета	2 218 113 906,62								175 685 865,30	175 685 865,30	333 803 144,07	1 532 939 031,95	
	за счет средств местного бюджета	246 457 100,74								19 520 651,70	19 520 651,70	37 089 238,23	170 326 559,11	
Мероприятие 2.2.3.13. «Школа-детский сад в 21-22 микрорайоне г. Сургута (200 учащихся/100 мест)»** (концессия)	всего, в том числе	887 793 388,89								70 317 755,56	70 317 755,56	133 603 733,33	613 354 344,44	ДАиГ
	за счет межбюджетных трансфертов из окружного бюджета	799 014 230,00								63 285 980,00	63 285 980,00	120 243 360,00	552 198 910,00	
	за счет средств местного бюджета	88 779 358,89								7 031 775,56	7 031 775,56	13 360 373,33	61 355 434,44	
Мероприятие 2.2.3.14. «Общеобразовательная школа в микрорайоне 20А г. Сургута (Общеобразовательная организация с универсальной безбарьерной средой)»** (1500 мест) (концессия)	всего, в том числе	2 464 571 007,36				195 206 517,00	195 206 517,00	370 892 382,30	374 619 052,17	378 700 642,98	383 314 615,20	366 631 280,71	ДАиГ
	за счет межбюджетных трансфертов из окружного бюджета	2 218 113 906,62				175 685 865,30	175 685 865,30	333 803 144,07	337 157 146,95	340 830 578,68	344 983 153,68	509 968 152,64	
	за счет средств местного бюджета	246 457 100,74				19 520 651,70	19 520 651,70	37 089 238,23	37 461 905,22	37 870 064,30	38 331 461,52	36 663 128,07	
Мероприятие 2.2.3.15. Нежилое здание для размещения общеобразовательной организации «Школа-детский сад» (100 учащихся/200 мест)*	всего, в том числе	887 793 388,89				887 793 388,89								ДАиГ
	за счет межбюджетных трансфертов из окружного бюджета	799 014 230,00				799 014 230,00								
	за счет средств местного бюджета	88 779 358,89				88 779 358,89								
Основное мероприятие 2.2.4. «Выполнение работ по строительству спортивных центров с универсальным игровым залом» – всего, в том числе:	всего, в том числе	1 168 511 275,42			67 087 308,16	339 283 559,46	5 363 162,60	254 046 802,60	254 046 802,60	248 683 640,00			ДАиГ
	за счет средств местного бюджета	1 168 511 275,42			67 087 308,16	339 283 559,46	5 363 162,60	254 046 802,60	254 046 802,60	248 683 640,00			
Мероприятие 2.2.4.1. «Спортивный центр с универсальным игровым залом № 7 (МБОУ СШ № 12, микрорайон А)»	всего, в том числе	161 126 109,46			61 126 110,00	99 999 999,46							ДАиГ
	за счет средств местного бюджета	161 126 109,46			61 126 110,00	99 999 999,46							
Мероприятие 2.2.4.2. «Спортивный центр с универсальным игровым залом № 8 (МБОУ СОШ № 1, микрорайон 12)»	всего, в том числе	127 023 401,30			2 681 581,30	124 341 820,00							ДАиГ
	за счет средств местного бюджета	127 023 401,30			2 681 581,30	124 341 820,00							
Мероприятие 2.2.4.3. «Спортивный центр с универсальным игровым залом № 9 (МБОУ СОШ № 3, микрорайон 13А)»	всего, в том числе	118 221 356,86			3 279 616,86	114 941 740,00							ДАиГ
	за счет средств местного бюджета	118 221 356,86			3 279 616,86	114 941 740,00							
Мероприятие 2.2.4.4. «Спортивный центр с универсальным игровым залом № 10 (МБОУ СОШ № 30)»	всего, в том числе	127 023 401,30				2 681 581,30	124 341 820,00						ДАиГ
	за счет средств местного бюджета	127 023 401,30				2 681 581,30	124 341 820,00						
Мероприятие 2.2.4.5. «Спортивный центр с универсальным игровым залом № 11 (МБОУ Гимназия № 2)»	всего, в том числе	127 023 401,30				2 681 581,30	124 341 820,00						ДАиГ
	за счет средств местного бюджета	127 023 401,30				2 681 581,30	124 341 820,00						
Мероприятие 2.2.4.6. «Спортивный центр с универсальным игровым залом № 12 (МБОУ СОШ № 29)»	всего, в том числе	127 023 401,30				2 681 581,30	124 341 820,00						ДАиГ
	за счет средств местного бюджета	127 023 401,30				2 681 581,30	124 341 820,00						
Мероприятие 2.2.4.7. «Спортивный центр с универсальным игровым залом № 13 (МБОУ гимназия «Лаборатория Салахова», территория дошкольного отделения)»	всего, в том числе	127 023 401,30				2 681 581,30	124 341 820,00						ДАиГ
	за счет средств местного бюджета	127 023 401,30				2 681 581,30	124 341 820,00						
Мероприятие 2.2.4.8. «Спортивный центр с универсальным игровым залом № 14 (МБОУ СОШ № 8)»	всего, в том числе	127 023 401,30						2 681 581,30	124 341 820,00				ДАиГ
	за счет средств местного бюджета	127 023 401,30						2 681 581,30	124 341 820,00				
Мероприятие 2.2.4.9. «Спортивный центр с универсальным игровым залом № 15 (МБОУ СОШ № 1)»	всего, в том числе	127 023 401,30						2 681 581,30	124 341 820,00				ДАиГ
	за счет средств местного бюджета	127 023 401,30						2 681 581,30	124 341 820,00				
Основное мероприятие 2.2.5. «Проектирование, строительство (реконструкция) муниципальных объектов общего образования», в том числе:	всего, в том числе	639 411 130,00			222 878 410,00	208 266 370,00	208 266 370,00						ДАиГ
	за счет межбюджетных трансфертов из окружного бюджета	607 440 592,50			211 734 489,50	197 853 051,50	197 853 051,50						
	за счет средств местного бюджета	31 970 537,50			11 143 920,50	10 413 318,50	10 413 318,50						
Мероприятие 2.2.5.1. «Клубно-спортивный блок МБОУ СОШ № 30, ул. Проектируемый, 14А города Сургута. Реконструкция» (200 мест)	всего, в том числе	639 411 130,00			222 878 410,00	208 266 370,00	208 266 370,00						ДАиГ
	за счет межбюджетных трансфертов из окружного бюджета	607 440 592,50			211 734 489,50	197 853 051,50	197 853 051,50						
	за счет средств местного бюджета	31 970 537,50			11 143 920,50	10 413 318,50	10 413 318,50						
Всего по подпрограмме «Общее и дополнительное образование в общеобразовательных учреждениях»	всего, в том числе	28 919 124 544,60			67 087 308,16	3 299 174 308,28	550 058 948,53	2 995 339 700,27	8 025 379 888,90	2 295 129 990,43	3 801 826 472,61	7 385 107 927,42	х
	за счет межбюджетных трансфертов из окружного бюджета	23 276 966 646,74				3 751 305 713,84	842 639 525,84	2 553 755 044,80	7 111 325 687,79	1 841 801 715,30	3 421 643 825,34	6 754 597 134,83	х
	за счет средств местного бюджета	3 642 157 897,86			67 087 308,16	547 868 595,44	87 419 423,69	441 604 655,47	914 054 201,11	453 328 275,13	380 182 647,27	750 510 792,59	х
Общий объем финансирования программы – всего, в том числе:	всего, в том числе	33 118 181 007,00		9 543 232,40	89 210 518,16	4 782 418 848,28	1 043 554 268,53	2 996 288 030,27	9 638 849 688,90	2 440 629 990,43	4 456 578 502,61	7 661 107 927,42	х
	за счет межбюджетных трансфертов из окружного бюджета	28 661 092 366,74				4 131 773 718,84	842 639 525,84	2 553 755 044,80	8 613 991 973,29	1 841 801 715,30	3 922 533 253,84	6 754 597 134,83	х
	за счет средств местного бюджета	4 457 088 640,26		9 543 232,40	89 210 518,16	650 645 129,44	200 914 742,69	442 532 985,47	1 024 857 715,61	598 828 275,13	534 045 248,77	906 510 792,59	х
Объем финансирования соисполнителя – департамента архитектуры и градостроительства	всего, в том числе	33 118 181 007,00		9 543 232,40	89 210 518,16	4 782 418 848,28	1 043 554 268,53	2 996 288 030,27	9 638 849 688,90	2 440 629 990,43	4 456 578 502,61	7 661 107 927,42	х
	за счет межбюджетных трансфертов из окружного бюджета	28 661 092 366,74				4 131 773 718,84	842 639 525,84	2 553 755 044,80	8 613 991 973,29	1 841 801 715,30	3 922 533 253,84	6 754 597 134,83	х
	за счет средств местного бюджета	4 457 088 640,26		9 543 232,40	89 210 518,16	650 645 129,44	200 914 742,69	442 532 985,47	1 024 857 715,61	598 828 275,13	534 045 248,77	906 510 792,59	х

Примечание: * - отражена базовая стоимость объекта без учета прогнозных индексов дефляторов;
** - отражена расчетная потребность в финансировании создания объекта.

Приложение 5 к постановлению Администрации города от 14.01.2022 № 193

Таблица 5

Мероприятия, реализуемые в рамках портфелей проектов, проектов автономного округа, направленных на реализацию национальных проектов (программ) Российской Федерации

Наименование проекта	Ответственный исполнитель	Источники финансирования	Параметры финансового обеспечения (руб.)										
			всего:	2021 год	2022 год	2023 год	2024 год	2025 год	2026 год	2027 год	2028 год	2029 год	2030 год
Портфель проектов «Образование» (национальный проект «Образование»)													
Проект «Современная школа», основное мероприятие 2.1.1 (Ж 4 раздела V из таблицы 2)	департамент образования	всего, в том числе	26 108 806,66	26 108 806,66									
		за счет межбюджетных трансфертов из федерального бюджета	8 551 100,00	8 551 100,00									
		за счет межбюджетных трансфертов из окружного бюджета	13 030 700,00	13 030 700,00									
		за счет средств местного бюджета	4 747 006,66	4 747 006,66									
Проект «Современная школа», основное мероприятие 2.2.2 (Ж 9 из таблицы 1)	департамент архитектуры и градостроительства, департамент образования	всего, в том числе	12 324 865 138,09	1 299 772 994,68	1 359 221 733,34	1 319 095 136,30	1 337 846 177,71	1 742 236 383,13	1 763 333 130,48	2 087 730 213,78	1 013 169 144,67		
		за счет межбюджетных трансфертов из федерального бюджета	310 713 000,00	105 439 300,00	105 073 700,00								
		за счет межбюджетных трансфертов из окружного бюджета	11 054 905 518,48	1 052 448 800,00	1 310 514 900,00	1 263 086 500,00	1 284 061 600,96	1 568 030 934,82	1 586 999 835,42	1 878 343 526,61	912 419 421,07		
		за счет средств местного бюджета	1 259 244 639,61	141 684 894,68	145 633 133,34	137 008 636,30	153 784 507,75	174 225 448,31	176 333 315,06	209 426 689,17	103 149 723,60		
Проект «Современная школа», основное мероприятие 2.1.1 (2.1.1.1) (Ж 2 раздела IV из таблицы 2)	департамент образования	в пределах текущего финансирования											
Проект «Успех каждого ребенка», основное мероприятие 1.1.1 (Ж 4 из таблицы 1), основное мероприятие 2.1.1 (2.1.1.1) (Ж 4 из таблицы 1, Ж 3, 4, 5 раздела IV из таблицы 2), основное мероприятие 3.1.1 (Ж 4 из таблицы 1, Ж 3 раздела IV из таблицы 2)	департамент образования	в пределах текущего финансирования											
Проект «Цифровая образовательная среда», основное мероприятие 2.1.1 (2.1.1.1) (Ж 6, 7, 8, 9 раздела IV из таблицы 2)	департамент образования	в пределах текущего финансирования											
Портфель проектов «Демография» (национальный проект «Демография»)													
Проект «Содействие занятости», основное мероприятие 1.1.1 (Ж 1 раздела IV из таблицы 2), основное мероприятие 1.1.3 (Ж 1 раздела IV из таблицы 2)	департамент образования	в пределах текущего финансирования											

Приложение 6 к постановлению Администрации города от 14.01.2022 № 193

Комплекс мероприятий по переходу на односменный режим работы в муниципальных общеобразовательных учреждениях города Сургутав соответствии с прогнозируемой потребностью и современными условиями обучения до 2030 года

1. Анализ потребности в создании ученических мест на период до 2030 года	2020 год	2021 год	2022 год	2023 год	2024 год	2025 год	2026 год	2027 год	2028 год	2029 год	2030 год
Класс	численность учащихся на начало учебного года, чел.										
1	6 568	6 902	6 543	6 735	6 187	5 998	5 798	5 266	5 324	5 144	4 968
2	6 351	6 540	6 851	6 483	6 732	6 187	5 998	5 798	5 266	5 324	5 144
3	5 880	6 362	6 540	6 851	6 483	6 732	6 187	5 998	5 798	5 266	5 324
4	5 560	5 938	6 362	6 540	6 851	6 483	6 732	6 187	5 998	5 798	5 266
5	5 178	5 560	5 950	6 362	6 539	6 851	6 483	6 732	6 187	5 998	5 798
6	4 977	5 211	5 560	5 950	6 362	6 539	6 851	6 483	6 732	6 187	5 998
7	4 684	4 971	5 211	5 560	5 950	6 362	6 539	6 851	6 483	6 732	6 187
8	4 722	4 693	4 971	5 211	5 560	5 950	6 362	6 539	6 851	6 483	6 732
9	4 522	4 682	4 693	4 971	5 211	5 560	5 950	6 362	6 539	6 851	6 483
10	2 502	2 608	2 629	2 552	2 600	2 915	3 112	3 321	3 535	3 682	3 954
11	2 499	2 301	2 608	2 629	2 552	2 600	2 915	3 112	3 321	3 535	3 682
12	-	-	-	-	8	-	-	-	-	-	-
Численность учащихся на начало учебного года - всего, чел.	53 443	55 768	57 918	59 844	61 035	62 177	62 927	62 649	62 034	61 000	59 536
2. Мероприятия, направленные на создание новых мест в общеобразовательных учреждениях на период до 2030 года	2020 год	2021 год	2022 год	2023 год	2024 год	2025 год	2026 год	2027 год	2028 год	2029 год	2030 год
2.1. Строительство, реконструкция зданий школ, приобретение зданий и помещений, создание объектов в соответствии с концессионными соглашениями, мест		1 800	4 450	3 000	1 350	2 400	4 450	3 230	4 450		
Средняя общеобразовательная школа в микрорайоне 32 г. Сургута		900									
Средняя общеобразовательная школа в микрорайоне 33 г. Сургута		900									
«Клубно-спортивный блок МБОУ СОШ № 38, пр.Пролетарский, 14А города Сургута. Реконструкция»							200				
Средняя общеобразовательная школа в микрорайоне 20А г. Сургута (Общеобразовательная организация с универсальной безбарьерной средой) (концессия)						1 500					
Средняя общеобразовательная школа в 16А микрорайоне г. Сургута (Общеобразовательная организация с универсальной безбарьерной средой) (концессия)						900					
Средняя общеобразовательная школа в микрорайоне 34 г. Сургута (Общеобразовательная организация с универсальной безбарьерной средой) (концессия)			1 500								
Нежилое здание для размещения общеобразовательной организации «Школа-детский сад»					100						
Начальная образовательная школа в микрорайоне 45 г. Сургута (концессия)									550		
Средняя общеобразовательная школа в микрорайоне 38 г. Сургута (Общеобразовательная организация с универсальной безбарьерной средой) (концессия)				1 500							
Средняя общеобразовательная школа в микрорайоне 42 г. Сургута на 900 учащихся в 1 смену (Общеобразовательная организация с универсальной безбарьерной средой)			900								
Средняя общеобразовательная школа в микрорайоне 5А г. Сургута (Общеобразовательная организация с универсальной безбарьерной средой) (концессия)				1 500							
Средняя общеобразовательная школа в микрорайоне 30А г. Сургута (Общеобразовательная организация с универсальной безбарьерной средой) (концессия)			1 500								
Средняя общеобразовательная школа в микрорайоне 30 г. Сургута (Общеобразовательная организация с универсальной безбарьерной средой) (концессия)									1 500		
Нежилое здание для размещения общеобразовательной организации с универсальной безбарьерной средой								990			
Нежилое здание для размещения общеобразовательной организации с универсальной безбарьерной средой								990			
Средняя общеобразовательная школа № 9 в микрорайоне 39 г. Сургута. Блок 2 (концессия)			550								
Нежилое здание для размещения общеобразовательной организации с универсальной безбарьерной средой					1 250						
Нежилое здание для размещения общеобразовательной организации с универсальной безбарьерной средой							1 250				
Средняя общеобразовательная школа на территории «Университетского городка» (Общеобразовательная организация с универсальной безбарьерной средой) (концессия)							1 500				
Средняя общеобразовательная школа в микрорайоне 27А г. Сургута (Общеобразовательная организация с универсальной безбарьерной средой) (концессия)									1 500		
Средняя общеобразовательная школа № 4 в микрорайоне 28 г. Сургута. Блок 2 (концессия)									700		
Нежилое здание для размещения общеобразовательной организации «Школа-детский сад» с универсальной безбарьерной средой								1 250			
Средняя общеобразовательная школа в микрорайоне 24 г. Сургута (Общеобразовательная организация с универсальной безбарьерной средой) (концессия)							1 500				
Школа – детский сад в 21-22 микрорайонах г. Сургута (200 учащихся/ 100 мест) (концессия)									200		
2.2. Оптимизация загруженности общеобразовательных учреждений, в том числе путем:	365	180		405							
- эффективного использования имеющихся помещений, мест	365	180		405							
3. Ожидаемые конечные результаты реализации мероприятий до 2030 года	2020 год	2021 год	2022 год	2023 год	2024 год	2025 год	2026 год	2027 год	2028 год	2029 год	2030 год
Число новых мест, созданных в общеобразовательных учреждениях в 2020 - 2030 годах	365	1 980	4 450	3 405	1 350	2 400	4 450	3 230	4 450		
Мощность муниципальных общеобразовательных учреждений города Сургута с учетом оптимизации загруженности общеобразовательных учреждений и ввода в эксплуатацию объектов недвижимого имущества, мест*	33 662	34 013	40 315	43 720	45 070	47 470	51 920	55 150	59 600	59 600	59 600
Удельный вес численности учащихся, занимающихся в одну смену, в общей численности учащихся общеобразовательных учреждений – всего, %	63,0	61,0	69,6	73,1	73,8	76,3	82,5	88,0	96,1	97,7	100,0

Примечание: * в 2020, 2021 годах мощность муниципальных общеобразовательных учреждений города Сургута установлена на основании данных раздела 2.9 «Сведения о сменности занятий и группах продленного дня» отчета по форме № ОО-1 «Сведения об организации, осуществляющей образовательную деятельность по образовательным программам начального общего, основного общего, среднего общего образования» за 2020, 2021 годы, соответственно.

Приложение 7 к постановлению Администрации города от 14.01.2022 № 193

Состав рабочей группы по реализации муниципальной программы «Развитие образования города Сургута на период до 2030 года»

Руководитель рабочей группы – заместитель Главы города, курирующий социальную сферу.

Заместитель руководителя рабочей группы – директор департамента образования.

Члены рабочей группы:

- директор департамента городского хозяйства;
- директор департамента архитектуры и градостроительства-главный архитектор;
- директор муниципального казенного учреждения «Управление капитального строительства»;
- директор муниципального казенного учреждения «Дирекция эксплуатации административных зданий и инженерных систем».

Текст Постановления с приложениями также размещен на официальном портале Администрации города www.admsurgut.ru в разделе «Документы / Постановления Администрации города»

ПОСТАНОВЛЕНИЕ Администрации города № 185 от 14.01.2022

О внесении изменений в постановление Администрации города от 13.12.2013 № 8976 «Об утверждении муниципальной программы «Развитие культуры в городе Сургуте на период до 2030 года»

В соответствии с Уставом муниципального образования городской округ Сургут Ханты-Мансийского автономного округа – Югры, постановлением Администрации города от 17.07.2013 № 5159 «Об утверждении порядка принятия решений о разработке, формирования и реализации муниципальных программ городского округа Сургут Ханты-Мансийского автономного округа – Югры», распоряжениями Администрации города от 30.12.2005 № 3686 «Об утверждении Регламента Администрации города», от 28.08.2013 № 3051 «О разработке муниципальной программы «Развитие культуры в городе Сургуте на период до 2030 года»:

1. Внести в постановление Администрации города от 13.12.2013 № 8976 «Об утверждении муниципальной программы «Развитие культуры в городе Сургуте на период до 2030 года» (с изменениями от 07.04.2014 № 2281, 15.07.2014 № 4878, 29.08.2014 № 6045, 09.12.2014 № 8268, 15.12.2014 № 8444, 19.02.2015 № 1140, 24.07.2015 № 5182, 28.09.2015 № 6766, 15.12.2015 № 8720, 25.03.2016 № 2136, 27.07.2016 № 5633, 30.08.2016 № 6535, 08.12.2016 № 8902, 14.02.2017 № 914, 27.07.2017 № 6608, 22.09.2017 № 8246, 23.11.2017 № 10145, 22.02.2018 № 1328, 27.06.2018 № 4823, 12.09.2018 № 7005, 20.12.2018 № 9951, 28.02.2019 № 1413, 05.04.2019 № 2323, 28.05.2019 № 3602, 31.07.2019 № 5655, 26.12.2019 № 9749, 10.02.2020 № 935, 15.07.2020 № 4778, 23.12.2020 № 9764, 09.02.2021 № 933, 05.04.2021 № 2430, 24.05.2021 № 4026, 06.10.2021 № 8687) изменения, изложив таблицы 1, 2, 3 приложения к постановлению в новой редакции согласно приложениям 1, 2, 3 к настоящему постановлению соответственно.

2. Управлению массовых коммуникаций разместить настоящее постановление на официальном портале Администрации города: www.admsurgut.ru.

3. Муниципальному казенному учреждению «Наш город» опубликовать настоящее постановление в газете «Сургутские ведомости».

4. Настоящее постановление вступает в силу после его официального опубликования.

5. Контроль за выполнением постановления возложить на заместителя Главы города, курирующего социальную сферу.

Глава города А.С. Филатов

Приложение 1 к постановлению Администрации города от 14.01.2022 № 185

Таблица 1

Целевые показатели муниципальной программы «Развитие культуры в городе Сургуте на период до 2030 года»

Номер целевого показателя	Наименование целевого показателя	Базовый показатель*	Значение целевого показателя, в том числе										Итоговое значение показателя	Ответственный (администратор или соадминистратор)
			2021 год	2022 год	2023 год	2024 год	2025 год	2026 год	2027 год	2028 год	2029 год	2030 год		
1	2	3	4	5	6	7	8	9	10	11	12	13	14	15
1	Численность детей, обучающихся в муниципальных детских школах искусств (по видам искусств) по дополнительным образовательным программам в области искусств в рамках муниципального задания, чел	3 007	2 968	2 968	2 968	2 968	2 968	2 968	2 968	2 968	2 968	2 968	29 68	КК (администратор)
2	Количество мероприятий, проведенных муниципальными учреждениями культуры, ед.	3 318	3 824	3 892	3 920	4 019	4 035	4 048	4 061	4 074	4 088	4 101	40 062	КК (администратор)
3	Число посещений культурных мероприятий, проводимых муниципальными учреждениями культуры, ед.	982 471	1 096 607	1 124 670	1 137 696	1 166 966	1 173 096	1 176 151	1 180 116	1 183 151	1 186 246	1 192 306	11 607 005	КК (администратор)

Примечание: * - плановое значение 2020 года.

Приложение 2 к постановлению Администрации города от 14.01.2022 № 185

Таблица 2

Иные показатели муниципальной программы «Развитие культуры в городе Сургуте на период до 2030 года»

Номер показателя	Наименование показателя	Значение показателя, в том числе										Итоговое значение показателя	Ответственный (администратор или соадминистратор)
		2021 год	2022 год	2023 год	2024 год	2025 год	2026 год	2027 год	2028 год	2029 год	2030 год		
1	2	3	4	5	6	7	8	9	10	11	12	13	14
I	Сводные показатели муниципальных заданий												
1	Количество клубных формирований, ед.	71	71	71	71	71	71	71	71	71	71	71	КК (администратор)
2	Количество участников клубных формирований и формирований самодеятельного народного творчества, чел.	1 340	1 598	1 598	1 598	1 598	1 598	1 598	1 598	1 598	1 598	1 598	КК (администратор)
3	Количество аттракционов, ед.	21	21	21	21	21	21	21	21	21	21	21	КК (администратор)
4	Количество новых (капитально-возобновленных) концертов, постановок, ед.	43	42	42	42	42	42	42	42	42	42	421	КК (администратор)
5	Количество лагерей, открытых на базе курируемых учреждений, ед.	6	6	6	6	6	6	6	6	6	6	6	КК (администратор)
6	Количество детей, посетивших лагерь дневного пребывания, чел.	680	770	770	770	770	770	770	770	770	770	7 610	КК (администратор)
II	Показатели, направленные на достижение значений (уровней) отдельных показателей оценки эффективности деятельности исполнительных органов государственной власти Ханты-Мансийского автономного округа - Югры												
1	Библиотечный фонд на 1000 жителей, экз.	1 626	1 626	1 626	1 626	1 626	1 626	1 626	1 626	1 626	1 626	1 626	КК (администратор)
2	Количество приобретенных баз данных, ед.	2	2	2	2	2	2	2	2	2	2	2	КК (администратор)
3	Количество автоматизированных библиотечно-информационных систем для осуществления электронной каталогизации, ед.	2	2	2	2	2	2	2	2	2	2	2	КК (администратор)
4	Обеспеченность горожан библиотеками по отношению к нормативу, %	68	68	68	68	68	68	68	68	68	68	68	КК (администратор)
5	Доля обновленного парка музыкальных инструментов от общего количества музыкальных инструментов, %	-	-	5,5	-	-	-	-	-	-	-	5,5	КК (администратор)
6	Доля детей в возрасте от 5 до 18 лет, охваченных дополнительным образованием, %	4,8	4,6	4,5	4,3	4,2	4,2	4,1	4,1	4,0	4,0	4,0	КК (администратор)
7	Количество проведенных мероприятий в сфере сохранения и развития народных художественных промыслов, местных традиций и обычаев, ед.	250	250	250	250	250	250	250	250	250	250	2 500	КК (администратор)
8	Количество реализованных проектов, ед.	1	-	-	-	-	-	-	-	-	-	1	КК (администратор)
III	Показатели портфелей проектов, проектов автономного округа, направленные на реализацию национальных проектов (программ) Российской Федерации												
1	Количество организаций культуры, получивших современное оборудование (помещения образовательных учреждений в сфере культуры (детские школы искусств по видам искусств) музыкальными инструментами, оборудованием и учебными материалами), ед.	3	3	6	6	6	6	6	6	6	6	6	КК (администратор)
2	Количество специалистов сферы культуры, повысивших квалификацию на базе Центров непрерывного образования и повышения квалификации творческих и управленческих кадров в сфере культуры, чел. (нарастающим итогом)	117	185	253	321	-	-	-	-	-	-	321	КК (администратор)
IV	Прочие показатели												
1	Количество зарегистрированных пользователей общедоступных библиотек, ед.	165 000	153 200	153 400	155 350	155 500	155 500	155 500	155 500	155 500	155 500	155 500	КК (администратор)
2	Численность учащихся муниципальных учреждений, осуществляющих образовательную деятельность в сфере культуры, получивших именные стипендии, чел.	34	34	34	34	34	34	34	34	34	34	340	КК (администратор)
3	Доля средств бюджета муниципального образования, выделяемых немуниципальным организациям, в том числе социально ориентированным некоммерческим организациям, индивидуальным предпринимателям на предоставление услуг (выполнение работ), в общем объеме средств, выделяемых на предоставление услуг (выполнение работ) в сфере культуры, спрос на которые превышает возможности муниципальных учреждений, %	3,0	5,2	5,2	5,2	5,2	5,2	5,2	5,2	5,2	5,2	5,2	КК (администратор)

Приложение 3 к постановлению Администрации города от 14.01.2022 № 185

Таблица 3

Программные мероприятия, объем финансирования муниципальной программы «Развитие культуры в городе Сургуте на период до 2030 года»

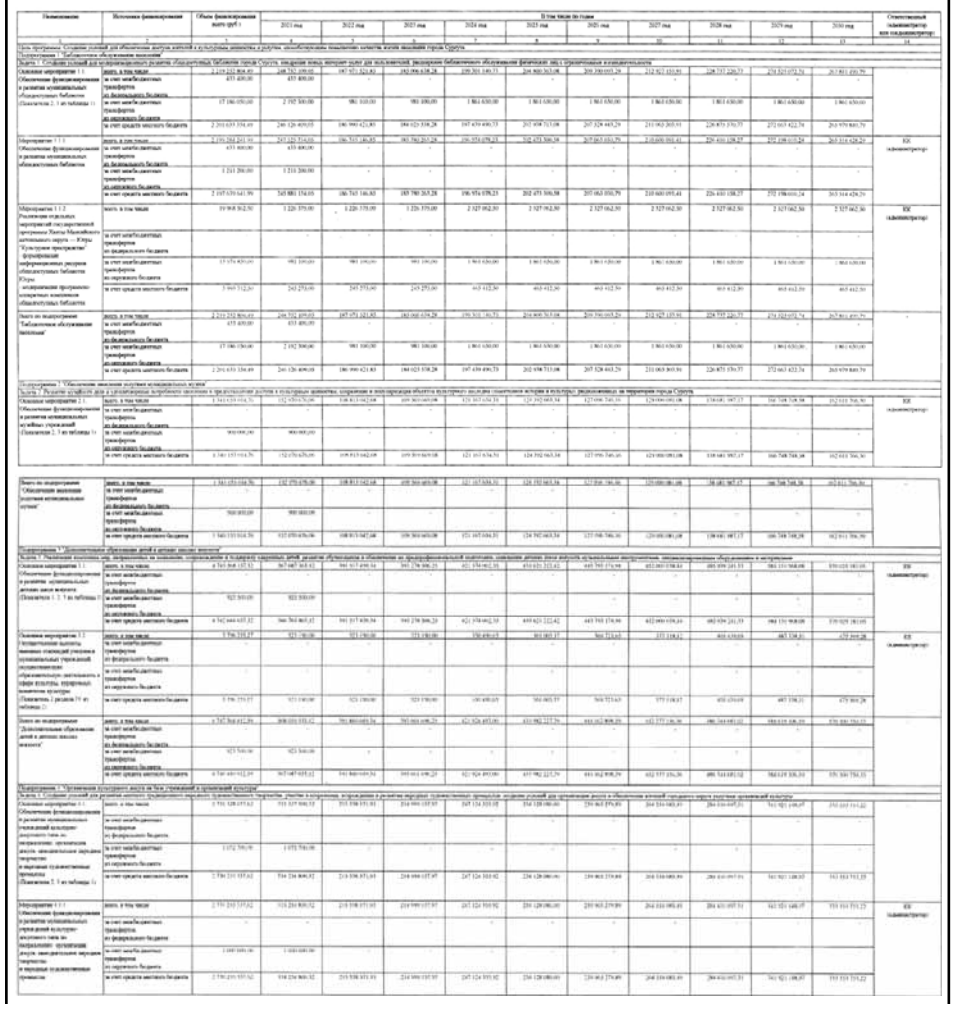

Продолжение на стр. 44 >>>

>>> Окончание. Начало на стр. 43

Текст Постановления с приложениями также размещен на официальном портале Администрации города www.admsurgut.ru в разделе «Документы / Постановления Администрации города»

ПОСТАНОВЛЕНИЕ Администрации города № 237 от 17.01.2022

О внесении изменения в постановление Администрации города от 12.12.2013 № 8954 «Об утверждении муниципальной программы «Развитие гражданского общества в городе Сургуте на период до 2030 года»

В соответствии со статьей 179 Бюджетного кодекса Российской Федерации, Федеральным законом от 06.10.2003 № 131-ФЗ «Об общих принципах организации местного самоуправления в Российской Федерации», Уставом муниципального образования городской округ Сургут Ханты-Мансийского автономного округа – Югры, постановлением Администрации города от 17.07.2013 № 5159 «Об утверждении порядка принятия решений о разработке, формирования и реализации муниципальных программ городского округа Сургут Ханты-Мансийского автономного округа – Югры», распоряжениями Администрации города от 30.12.2005 № 3686 «Об утверждении Регламента Администрации города», от 21.04.2021 № 552 «О распределении отдельных полномочий Главы города между высшими должностными лицами Администрации города», от 27.08.2013 № 3012 «О разработке муниципальной программы «Развитие гражданского общества в городе Сургуте на период до 2030 года»:

1. Внести в постановление Администрации города от 12.12.2013 № 8954 «Об утверждении муниципальной программы «Развитие гражданского общества в городе Сургуте на период до 2030 года» (с изменениями от 20.03.2014 № 1852, 16.07.2014 № 4949, 21.08.2014 № 5811, 12.12.2014 № 8380, 15.12.2014 № 8416, 23.03.2015 № 1890, 13.07.2015 № 4853, 11.09.2015 № 6360, 09.12.2015 № 8511, 11.12.2015 № 8641, 21.06.2016 № 4618, 27.06.2016 № 4762, 22.08.2016 № 6333, 29.11.2016 № 8712, 20.02.2017 № 1028, 19.06.2017 № 5074, 29.08.2017 № 7652, 24.11.2017 № 10187, 15.02.2018 № 1131, 25.06.2018 № 4771, 14.08.2018 № 6195, 25.12.2018 № 10211, 27.02.2019 № 1364, 19.04.2019 № 2721, 10.07.2019 № 4966, 17.12.2019 № 9494, 29.01.2020 № 644, 20.03.2020 № 1867, 17.06.2020 № 3925, 31.08.2020 № 6101, 26.12.2020 № 9987, 12.02.2021 № 1056, 08.11.2021 № 9516) изменение, изложив приложение 1 к муниципальной программе «Развитие гражданского общества в городе Сургуте на период до 2030 года» в новой редакции, согласно приложению к настоящему постановлению.

2. Управлению массовых коммуникаций разместить настоящее постановление на официальном портале Администрации города: www.admsurgut.ru.

3. Муниципальному казенному учреждению «Наш город» опубликовать настоящее постановление в газете «Сургутские ведомости».

4. Настоящее постановление вступает в силу после его официального опубликования и распространяет свое действие на правоотношения, возникшие с 01.12.2021.

5. Контроль за выполнением постановления возложить на заместителя Главы города, курирующего сферу обеспечения деятельности Главы города, Администрации города.

И.о. Главы города А.Н. Томазова

Приложение к постановлению Администрации города от 17.01.2022 № 237

Программные мероприятия, объем финансирования муниципальной программы «Развитие гражданского общества в городе Сургуте на период до 2030 года»

Наименование	Источники финансирования	Объем финансирования (всего, руб.)	В том числе по годам										Ответственный (администратор или соисполнитель)
			2021 год	2022 год	2023 год	2024 год	2025 год	2026 год	2027 год	2028 год	2029 год	2030 год	
Цель программы: создание условий для развития гражданского общества в городе Сургуте													
Подпрограмма 1. «Взаимодействие органов местного самоуправления с институтом гражданского общества в решении вопросов местного значения»													
Задача 1. Повышение эффективности взаимодействия органов местного самоуправления с гражданами в реализации социально значимых инициатив (мероприятий)													
Основное мероприятие 1.1.1. Обеспечение выполнения функций муниципального казенного учреждения «Наш город» в рамках комплексной работы с населением (Целевой показатель № 1,3,4)	всего, в том числе	776 371 290,14	55 822 040,89	54 880 977,82	54 801 359,41	64 395 629,49	60 571 472,74	61 785 570,50	62 897 479,34	63 904 986,96	64 880 086,98	65 847 003,33	муниципальное казенное учреждение «Наш город»
	за счет средств местного бюджета	776 371 290,14	55 822 040,89	54 880 977,82	54 801 359,41	64 395 629,49	60 571 472,74	61 785 570,50	62 897 479,34	63 904 986,96	64 880 086,98	65 847 003,33	
Основное мероприятие 1.1.2. Проект для детей и подростков по месту жительства «Мобильный технопарк» (Целевой показатель № 2)	всего, в том числе	2 310 119,69	200 000,00	200 000,00	200 000,00	246 334,75	236 674,54	235 715,95	239 895,14	251 424,61	248 187,96	251 886,74	отдел молодёжной политики
	за счет средств местного бюджета	2 310 119,69	200 000,00	200 000,00	200 000,00	246 334,75	236 674,54	235 715,95	239 895,14	251 424,61	248 187,96	251 886,74	
Основное мероприятие 1.1.3. Организация выполнения отдельных функций по содержанию объектов муниципального казенного учреждения «Наш город» (Целевой показатель № 1)	всего, в том числе	16 628 949,67	2 344 030,88	3 180 434,97	2 875 723,71	1 164 710,08	1 092 330,17	1 117 908,95	1 138 067,36	1 151 330,42	1 170 472,36	1 190 960,77	департамент городского хозяйства
	за счет средств местного бюджета	16 628 949,67	2 344 030,88	3 180 434,97	2 875 723,71	1 164 710,08	1 092 330,17	1 117 908,95	1 138 067,36	1 151 330,42	1 170 472,36	1 190 960,77	
Мероприятие 1.1.3.1. Организация выполнения отдельных функций по эксплуатации зданий, сооружений, инженерных систем муниципального казенного учреждения «Наш город»	всего, в том числе	12 558 869,05	1 487 484,78	1 553 537,08	1 489 067,08	1 164 710,08	1 092 330,17	1 117 908,95	1 138 067,36	1 151 330,42	1 170 472,36	1 190 960,77	департамент городского хозяйства
	за счет средств местного бюджета	12 558 869,05	1 487 484,78	1 553 537,08	1 489 067,08	1 164 710,08	1 092 330,17	1 117 908,95	1 138 067,36	1 151 330,42	1 170 472,36	1 190 960,77	
Мероприятие 1.1.3.2. Организация выполнения отдельных функций по текущему ремонту зданий, сооружений, помещений, инженерных систем муниципального казенного учреждения «Наш город»	всего, в том числе	4 070 080,62	1 056 536,10	1 626 887,89	1 386 656,63	0,00	0,00	0,00	0,00	0,00	0,00	0,00	департамент городского хозяйства
	за счет средств местного бюджета	4 070 080,62	1 056 536,10	1 626 887,89	1 386 656,63	0,00	0,00	0,00	0,00	0,00	0,00	0,00	
Мероприятие 1.1.3.3. Организация выполнения отдельных функций по капитальному ремонту зданий, сооружений, помещений, инженерных систем муниципального казенного учреждения «Наш город»	всего, в том числе	0,00	0,00	0,00	0,00	0,00	0,00	0,00	0,00	0,00	0,00	0,00	департамент городского хозяйства
	за счет средств местного бюджета	0,00	0,00	0,00	0,00	0,00	0,00	0,00	0,00	0,00	0,00	0,00	
Мероприятие 1.1.3.4. Организация выполнения работ по благоустройству территорий муниципального казенного учреждения «Наш город»	всего, в том числе	0,00	0,00	0,00	0,00	0,00	0,00	0,00	0,00	0,00	0,00	0,00	департамент городского хозяйства
	за счет средств местного бюджета	0,00	0,00	0,00	0,00	0,00	0,00	0,00	0,00	0,00	0,00	0,00	
Основное мероприятие 1.1.4. Развитие форм нематериального поощрения населения местного самоуправления и участие населения в осуществлении местного самоуправления (за исключением предусмотренных статьями 22-24, 25.1, 27.1 Федерального закона от 06.10.2003 № 131-ФЗ «Об общих принципах организации местного самоуправления в Российской Федерации») (Целевой показатель № 7)	всего, в том числе	193 939,39	193 939,39	0,00	0,00	0,00	0,00	0,00	0,00	0,00	0,00	0,00	муниципальное казенное учреждение «Наш город»
	за счет ежемесячных трансфертов из окружного бюджета	192 000,00	192 000,00	0,00	0,00	0,00	0,00	0,00	0,00	0,00	0,00	0,00	
	за счет средств местного бюджета	1 939,39	1 939,39	0,00	0,00	0,00	0,00	0,00	0,00	0,00	0,00	0,00	
Задача 2. Совершенствование системы изучения и формирования общественного мнения (информирование населения) по актуальным вопросам жизнеобеспечения, предоставление органам местного самоуправления аналитической информации о ситуации в городе													
Основное мероприятие 1.2.1. Организация социологических исследований и информирование населения города по социально значимым вопросам (Целевой показатель № 3)	всего, в том числе	15 387 340,49	476 886,46	998 999,99	998 999,99	1 832 144,06	1 758 384,53	1 797 323,87	1 829 774,01	1 834 239,93	1 886 228,47	1 914 339,18	муниципальное казенное учреждение «Наш город»
	за счет средств местного бюджета	15 387 340,49	476 886,46	998 999,99	998 999,99	1 832 144,06	1 758 384,53	1 797 323,87	1 829 774,01	1 834 239,93	1 886 228,47	1 914 339,18	
Задача 3. Совершенствование механизма поддержки территориальных общественных самоуправлений и вовлечение граждан по месту жительства в решение вопросов местного значения													
Основное мероприятие 1.3.1. Финансовая, материальная, информационная, консультативная поддержка деятельности территориальных общественных самоуправлений (Целевой показатель № 4)	всего, в том числе	192 766 254,69	17 175 375,31	16 486 375,31	16 486 375,31	20 072 345,57	19 442 850,56	19 834 508,78	20 191 460,28	20 512 230,07	20 827 866,55	21 138 266,95	муниципальное казенное учреждение «Наш город»
	за счет средств местного бюджета	192 079 254,69	16 486 375,31	16 486 375,31	16 486 375,31	20 072 345,57	19 442 850,56	19 834 508,78	20 191 460,28	20 512 230,07	20 827 866,55	21 138 266,95	
	за счет ежемесячных трансфертов из окружного бюджета	687 000,00	687 000,00	0,00	0,00	0,00	0,00	0,00	0,00	0,00	0,00	0,00	
Мероприятие 1.3.1.1. Иные расходы на реализацию мероприятий муниципальной программы (аренда части нежилого помещения, закупка основных средств)	всего, в том числе	19 568 133,10	2 108 760,00	1 421 760,00	1 421 760,00	2 117 408,26	1 994 189,88	2 032 170,63	2 068 799,95	2 104 815,35	2 133 337,81	2 165 131,22	муниципальное казенное учреждение «Наш город»
	за счет средств местного бюджета	18 881 133,10	1 421 760,00	1 421 760,00	1 421 760,00	2 117 408,26	1 994 189,88	2 032 170,63	2 068 799,95	2 104 815,35	2 133 337,81	2 165 131,22	
	за счет ежемесячных трансфертов из окружного бюджета	687 000,00	687 000,00	0,00	0,00	0,00	0,00	0,00	0,00	0,00	0,00	0,00	
Мероприятие 1.3.1.2. Предоставление субсидий территориальным общественным самоуправлениям на осуществление собственных инициатив по вопросам местного значения	всего, в том числе	173 198 121,59	15 064 815,31	15 064 815,31	15 064 815,31	18 154 937,31	17 448 660,68	17 802 338,15	18 122 660,33	18 407 414,72	18 694 528,74	18 973 135,73	муниципальное казенное учреждение «Наш город»
	за счет средств местного бюджета	173 198 121,59	15 064 815,31	15 064 815,31	15 064 815,31	18 154 937,31	17 448 660,68	17 802 338,15	18 122 660,33	18 407 414,72	18 694 528,74	18 973 135,73	
Всего по подпрограмме 1 «Взаимодействие органов местного самоуправления с институтом гражданского общества в решении вопросов местного значения»	за счет средств местного бюджета	836 194 211,19	75 531 462,93	75 346 978,09	75 362 658,42	88 101 163,95	83 101 712,54	84 791 028,05	86 296 676,13	87 634 231,79	89 015 842,32	90 342 456,97	
	за счет ежемесячных трансфертов из окружного бюджета	879 000,00	879 000,00	0,00	0,00	0,00	0,00	0,00	0,00	0,00	0,00	0,00	
Подпрограмма 2. «Создание условий для расширения доступа населения к информации о деятельности органов местного самоуправления»													
Задача 4. Поддержание информационной открытости власти и развитие форм и каналов общественных коммуникаций													
Основное мероприятие 2.4.1. Подготовка и размещение информации о деятельности органов местного самоуправления, поддержка и развитие социальной рекламы и маятниковой деятельности (Целевой показатель № 5)	всего, в том числе	489 572 420,17	50 246 106,41	51 114 279,36	51 152 461,14	48 847 782,90	45 975 158,38	46 889 408,33	47 723 790,19	48 475 593,90	49 211 306,36	49 936 853,30	управление массовых коммуникаций
	за счет ежемесячных трансфертов из федерального бюджета	3 868 300,00	64 200,00	38 100,00	76 300,00	527 100,00	527 100,00	527 100,00	527 100,00	527 100,00	527 100,00	527 100,00	
	за счет средств местного бюджета	485 704 120,17	50 181 906,41	51 076 179,36	51 076 161,14	48 320 682,90	45 448 058,38	46 362 308,33	47 196 690,19	47 948 493,90	48 684 206,36	49 409 753,30	
Мероприятие 2.4.1.1. Организация и проведение информационных форумов, конкурсов	всего, в том числе	16 264 146,22	627 859,50	4 597 360,11	4 597 360,11	975 891,16	920 690,18	937 294,04	954 256,61	972 315,40	983 232,93	997 886,18	
	за счет средств местного бюджета	16 564 146,22	627 859,50	4 597 360,11	4 597 360,11	975 891,16	920 690,18	937 294,04	954 256,61	972 315,40	983 232,93	997 886,18	
Мероприятие 2.4.1.2. Информационное обеспечение деятельности органов местного самоуправления в средствах массовой информации	всего, в том числе	406 534 264,58	43 302 295,65	40 937 752,56	40 937 752,56	40 782 622,04	38 356 006,38	39 128 634,25	39 832 703,90	40 465 265,16	41 089 435,50	41 701 796,68	управление массовых коммуникаций
	за счет средств местного бюджета	406 534 264,58	43 302 295,65	40 937 752,56	40 937 752,56	40 782 622,04	38 356 006,38	39 128 634,25	39 832 703,90	40 465 265,16	41 089 435,50	41 701 796,68	
Мероприятие 2.4.1.3. Подготовка и издание еженедельной городской газеты «Сургутские ведомости»	всего, в том числе	49 533 330,59	4 111 184,51	3 400 499,94	3 400 481,72	5 600 048,01	5 261 851,31	5 372 366,42	5 468 970,33	5 549 477,42	5 643 177,96	5 726 264,07	муниципальное казенное учреждение «Наш город»
	за счет средств местного бюджета	49 533 330,59	4 111 184,51	3 400 499,94	3 400 481,72	5 600 048,01	5 261 851,31	5 372 366,42	5 468 970,33	5 549 477,42	5 643 177,96	5 726 264,07	
Мероприятие 2.4.1.4. Осуществление отдельных государственных полномочий по составлению (изменению) списков кандидатов в присяжные заседатели федеральных судов общей юрисдикции в Российской Федерации	всего, в том числе	1 089 353,78	3 234,64	14 900,46	14 918,68	150 900,00	150 900,00	150 900,00	150 900,00	150 900,00	150 900,00	150 900,00	муниципальное казенное учреждение «Наш город»
	за счет ежемесячных трансфертов из федерального бюджета	1 089 353,78	3 234,64	14 900,46	14 918,68	150 900,00	150 900,00	150 900,00	150 900,00	150 900,00	150 900,00	150 900,00	
Мероприятие 2.4.1.5. Материально-техническое обеспечение деятельности по осуществлению отдельных государственных полномочий по составлению (изменению) списков кандидатов в присяжные заседатели федеральных судов общей юрисдикции в Российской Федерации	всего, в том числе	2 778 946,22	60 965,36	23 199,54	61 381,32	376 200,00	376 200,00	376 200,00	376 200,00	376 200,00	376 200,00	376 200,00	муниципальное казенное учреждение «Хозяйственно-эксплуатационное управление»
	за счет ежемесячных трансфертов из федерального бюджета	2 778 946,22	60 965,36	23 199,54	61 381,32	376 200,00	376 200,00	376 200,00	376 200,00	376 200,00	376 200,00	376 200,00	

Мероприятие 2.4.1.6. Создание и реализация проектов социальной рекламы	всего, в том числе	8 989 024,77	2 140 566,75	2 140 566,75	2 140 566,75	369 489,56	355 001,62	354 614,20	361 005,89	377 126,71	372 269,28	377 817,26	управление массовых коммуникаций
	за счет средств местного бюджета	8 989 024,77	2 140 566,75	2 140 566,75	2 140 566,75	369 489,56	355 001,62	354 614,20	361 005,89	377 126,71	372 269,28	377 817,26	
Мероприятие 2.4.1.7. Создание и реализация презентационных и кинематических издательских проектов	всего, в том числе	4 083 354,01	0,00	0,00	0,00	592 632,13	554 309,09	569 399,42	579 724,46	584 009,21	597 090,59	605 989,11	управление массовых коммуникаций
	за счет средств местного бюджета	4 083 354,01	0,00	0,00	0,00	592 632,13	554 309,09	569 399,42	579 724,46	584 009,21	597 090,59	605 989,11	
Основное мероприятие 2.4.2. Правовое просвещение и информирование жителей города в сфере защиты прав потребителей (Целевой показатель № 1)	всего, в том числе	0,00	0,00	0,00	0,00	0,00	0,00	0,00	0,00	0,00	0,00	0,00	отдел потребительского рынка и защиты прав потребителей
	за счет средств местного бюджета	0,00	0,00	0,00	0,00	0,00	0,00	0,00	0,00	0,00	0,00	0,00	
Всего по подпрограмме 2 «Создание условий для расширения доступа населения к информации о деятельности органов местного самоуправления»	всего, в том числе:	489 572 420,17	50 246 106,41	51 114 279,36	51 132 461,14	48 847 782,90	43 975 158,38	46 889 408,33	47 723 770,19	48 470 293,90	49 211 306,26	49 936 833,30	х
	за счет межбюджетных трансфертов из федерального бюджета	3 868 300,00	64 200,00	38 100,00	76 300,00	527 100,00	527 100,00	527 100,00	527 100,00	527 100,00	527 100,00	527 100,00	х
	за счет средств местного бюджета	485 704 120,17	50 181 906,41	51 076 179,36	51 056 161,14	48 320 682,90	45 448 058,38	46 362 308,33	47 196 670,19	47 948 193,90	48 684 206,26	49 409 733,30	х
Подпрограмма 3. «Поддержка социально ориентированных некоммерческих организаций»													
Задача 5. Содействие формированию открытой и конкурентной системы поддержки социально ориентированных некоммерческих организаций													
Основное мероприятие 3.5.1. Оказание финансовой поддержки социально ориентированным некоммерческим организациям путем предоставления субсидий, грантов в форме субсидий (Целевой показатель № 4)	всего, в том числе	46 484 862,68	4 063 309,00	4 349 544,00	4 349 544,00	4 883 203,78	4 606 493,92	4 683 311,30	4 769 632,49	4 864 630,01	4 919 940,83	4 993 263,35	управление внешних и общественных связей
	за счет средств местного бюджета	46 484 862,68	4 063 309,00	4 349 544,00	4 349 544,00	4 883 203,78	4 606 493,92	4 683 311,30	4 769 632,49	4 864 630,01	4 919 940,83	4 993 263,35	
Мероприятие 3.5.1.1. Проведение конкурса на предоставление грантов в форме субсидий некоммерческим организациям в целях поддержки общественно значимых инициатив	всего, в том числе	26 449 794,62	2 300 000,00	2 300 000,00	2 300 000,00	2 832 849,58	2 666 745,44	2 718 086,76	2 767 007,80	2 814 246,06	2 854 161,52	2 896 697,46	управление внешних и общественных связей
	за счет средств местного бюджета	26 449 794,62	2 300 000,00	2 300 000,00	2 300 000,00	2 832 849,58	2 666 745,44	2 718 086,76	2 767 007,80	2 814 246,06	2 854 161,52	2 896 697,46	
Мероприятие 3.5.1.2. Предоставление субсидий на возмещение затрат по оплате отдельных коммунальных услуг в услуг за содержание и текущий ремонт общего имущества в многоквартирном доме социально ориентированным некоммерческим организациям, объединениям инвалидов и организациям по прав и интересы, предоставляющим услуги для инвалидов по проведению культурно-досуговых мероприятий и спортивной реабилитации	всего, в том числе	2 304 496,46	227 549,00	202 344,00	202 344,00	240 176,39	231 634,54	230 715,95	234 895,14	240 424,61	241 983,26	245 589,57	управление внешних и общественных связей
	за счет средств местного бюджета	2 304 496,46	227 549,00	202 344,00	202 344,00	240 176,39	231 634,54	230 715,95	234 895,14	246 424,61	241 983,26	245 589,57	
Мероприятие 3.5.1.3. Предоставление социально ориентированным некоммерческим организациям субсидии на финансовое обеспечение (возмещение) затрат по приобретению проездных билетов	всего, в том числе	17 720 271,60	1 841 100,00	1 846 800,00	1 846 800,00	1 810 177,81	1 708 073,94	1 736 508,59	1 767 729,55	1 803 949,34	1 823 796,05	1 850 976,32	управление внешних и общественных связей
	за счет средств местного бюджета	17 720 271,60	1 535 760,00	1 846 800,00	1 846 800,00	1 810 177,81	1 708 073,94	1 736 508,59	1 767 729,55	1 803 949,34	1 823 796,05	1 850 976,32	
Задача 6. Содействие повышению эффективности и профессионализма в деятельности социально ориентированных некоммерческих организаций, распространение лучших практик социально ориентированных некоммерческих организаций, привлечение социально ориентированных некоммерческих организаций к реализации городских мероприятий													
Основное мероприятие 3.6.1. Оказание поддержки деятельности социально ориентированных некоммерческих организаций (Целевой показатель № 1)	всего, в том числе	7 600 968,13	660 000,00	660 000,00	660 000,00	812 904,65	730 023,63	779 753,49	793 766,05	814 273,82	819 020,27	831 236,22	управление внешних и общественных связей
	за счет средств местного бюджета	7 600 968,13	660 000,00	660 000,00	660 000,00	812 904,65	730 023,63	779 753,49	793 766,05	814 273,82	819 020,27	831 236,22	
Мероприятие 3.6.1.1. Оказание поддержки в области экологии, дополнительного профессионального образования работников и добровольцев (волонтеров) социально ориентированных некоммерческих организаций	всего, в том числе	2 421 887,86	210 000,00	210 000,00	210 000,00	258 651,48	246 674,54	247 816,89	252 341,91	261 424,61	260 597,36	264 481,07	управление внешних и общественных связей
	за счет средств местного бюджета	2 421 887,86	210 000,00	210 000,00	210 000,00	258 651,48	246 674,54	247 816,89	252 341,91	261 424,61	260 597,36	264 481,07	
Мероприятие 3.6.1.2. Проведение городской выставки социальных проектов некоммерческих организаций	всего, в том числе	3 467 403,38	300 000,00	300 000,00	300 000,00	369 502,12	355 011,82	354 624,40	361 016,09	377 136,91	372 281,94	377 830,10	управление внешних и общественных связей
	за счет средств местного бюджета	3 467 403,38	300 000,00	300 000,00	300 000,00	369 502,12	355 011,82	354 624,40	361 016,09	377 136,91	372 281,94	377 830,10	
Мероприятие 3.6.1.3. Проведение городских мероприятий (конференций, круглых столов, встреч) с участием социально ориентированных некоммерческих организаций	всего, в том числе	1 711 676,89	150 000,00	150 000,00	150 000,00	184 751,05	168 337,27	177 312,20	180 308,05	173 712,30	186 140,97	188 915,05	управление внешних и общественных связей
	за счет средств местного бюджета	1 711 676,89	150 000,00	150 000,00	150 000,00	184 751,05	168 337,27	177 312,20	180 308,05	173 712,30	186 140,97	188 915,05	
Всего по подпрограмме 3 «Поддержка социально ориентированных некоммерческих организаций»	всего, в том числе	54 085 830,81	4 723 309,00	5 009 544,00	5 009 544,00	5 696 108,43	5 376 517,55	5 465 064,79	5 563 398,54	5 678 893,83	5 738 961,10	5 824 489,57	х
	за счет средств местного бюджета	54 085 830,81	4 723 309,00	5 009 544,00	5 009 544,00	5 696 108,43	5 376 517,55	5 465 064,79	5 563 398,54	5 678 893,83	5 738 961,10	5 824 489,57	
Общий объем финансирования на реализацию программы – всего, в том числе	всего, в том числе	1 380 751 462,17	131 379 878,34	131 870 801,45	131 524 663,56	142 895 055,28	134 453 388,47	137 123 301,17	139 583 844,86	141 828 419,52	143 966 109,68	146 103 799,84	х
	за счет межбюджетных трансфертов из федерального бюджета	3 868 300,00	64 200,00	38 100,00	76 300,00	527 100,00	527 100,00	527 100,00	527 100,00	527 100,00	527 100,00	527 100,00	х
	за счет межбюджетных трансфертов из окружного бюджета	879 000,00	879 000,00	0,00	0,00	0,00	0,00	0,00	0,00	0,00	0,00	0,00	х
	за счет средств местного бюджета	1 376 084 162,17	130 436 678,34	131 832 701,45	131 448 363,56	142 367 955,28	133 926 288,47	136 596 401,17	139 056 744,86	141 301 319,52	143 439 009,68	145 576 699,84	х
Объем финансирования администратора – муниципального казенного учреждения «Наш город»	всего, в том числе	866 786 826,20	77 780 861,20	75 781 953,52	75 702 335,11	92 691 067,13	87 185 459,04	88 940 669,57	90 538 592,96	91 971 834,18	93 387 259,96	94 736 773,53	х
	за счет межбюджетных трансфертов из федерального бюджета	1 089 353,78	3 234,64	14 900,46	14 918,68	130 900,00	130 900,00	130 900,00	130 900,00	130 900,00	130 900,00	130 900,00	
	за счет межбюджетных трансфертов из окружного бюджета	879 000,00	879 000,00	0,00	0,00	0,00	0,00	0,00	0,00	0,00	0,00	0,00	х
	за счет средств местного бюджета	866 788 472,42	76 898 626,56	75 767 053,06	75 687 416,43	92 560 167,13	87 054 559,04	88 789 769,57	90 387 692,96	91 830 934,18	93 236 359,96	94 625 873,53	х
Объем финансирования администратора – департамента архитектуры и градостроительства	всего, в том числе	0,00	0,00	0,00	0,00	0,00	0,00	0,00	0,00	0,00	0,00	0,00	х
	за счет средств местного бюджета	0,00	0,00	0,00	0,00	0,00	0,00	0,00	0,00	0,00	0,00	0,00	х
Объем финансирования администратора – отдела молодежной политики	всего, в том числе	2 310 119,69	200 000,00	200 000,00	200 000,00	246 334,75	236 674,54	235 715,95	239 895,14	251 424,61	248 187,96	251 886,74	х
	за счет средств местного бюджета	2 310 119,69	200 000,00	200 000,00	200 000,00	246 334,75	236 674,54	235 715,95	239 895,14	251 424,61	248 187,96	251 886,74	х
Объем финансирования администратора – департамента городского хозяйства	всего, в том числе	16 628 949,67	2 544 020,88	3 180 424,97	2 870 723,71	1 104 710,08	1 092 330,17	1 117 908,95	1 138 067,36	1 151 330,42	1 173 472,36	1 190 960,77	х
	за счет средств местного бюджета	16 628 949,67	2 544 020,88	3 180 424,97	2 870 723,71	1 104 710,08	1 092 330,17	1 117 908,95	1 138 067,36	1 151 330,42	1 173 472,36	1 190 960,77	х
Объем финансирования администратора – управления массовых коммуникаций	всего, в том числе	436 170 789,58	46 070 721,90	47 675 679,42	47 675 679,42	42 720 634,89	40 186 207,17	40 989 941,91	41 727 690,86	42 398 716,48	43 042 028,30	43 683 489,23	х
	за счет средств местного бюджета	436 170 789,58	46 070 721,90	47 675 679,42	47 675 679,42	42 720 634,89	40 186 207,17	40 989 941,91	41 727 690,86	42 398 716,48	43 042 028,30	43 683 489,23	х
Объем финансирования администратора – управления внешних и общественных связей	всего, в том числе	54 085 830,81	4 723 309,00	5 009 544,00	5 009 544,00	5 696 108,43	5 376 517,55	5 465 064,79	5 563 398,54	5 678 893,83	5 738 961,10	5 824 489,57	х
	за счет средств местного бюджета	54 085 830,81	4 723 309,00	5 009 544,00	5 009 544,00	5 696 108,43	5 376 517,55	5 465 064,79	5 563 398,54	5 678 893,83	5 738 961,10	5 824 489,57	х
Объем финансирования администратора – муниципального казенного учреждения «Хозяйственно-эксплуатационное управление»	всего, в том числе	3 778 946,32	60 963,36	23 199,54	61 381,32	376 200,00	376 200,00	376 200,00	376 200,00	376 200,00	376 200,00	376 200,00	х
	за счет межбюджетных трансфертов из федерального бюджета	3 778 946,32	60 963,36	23 199,54	61 381,32	376 200,00	376 200,00	376 200,00	376 200,00	376 200,00	376 200,00	376 200,00	х
Объем финансирования администратора – отдела потребительского рынка и защиты прав потребителей	всего, в том числе	0,00	0,00	0,00	0,00	0,00	0,00	0,00	0,00	0,00	0,00	0,00	х
	за счет средств местного бюджета	0,00	0,00	0,00	0,00	0,00	0,00	0,00	0,00	0,00	0,00	0,00	х

Текст Постановления с приложением также размещен на официальном портале Администрации города www.admsurgut.ru в разделе «Документы / Постановления Администрации города»

ПОСТАНОВЛЕНИЕ Администрации города № 238 от 17.01.2022

О внесении изменений в постановление Администрации города от 11.12.2015 № 8611 «Об утверждении муниципальной программы «Улучшение условий и охраны труда в городе Сургуте на период до 2030 года»

В соответствии со статьей 179 Бюджетного кодекса Российской Федерации, постановлением Администрации города от 17.07.2013 № 5159 «Об утверждении порядка принятия решений о разработке, формирования и реализации муниципальных программ городского округа Сургут Ханты-Мансийского автономного округа – Югры», распоряжениями Администрации города от 30.12.2005 № 3686 «Об утверждении Регламента Администрации города», от 21.04.2021 № 552 «О распределении отдельных полномочий Главы города между высшими должностными лицами Администрации города», от 28.08.2015 № 2139 «О разработке муниципальной программы «Улучшение условий и охраны труда в городе Сургуте на период до 2030 года»:

1. Внести в постановление Администрации города от 11.12.2015 № 8611 «Об утверждении муниципальной программы «Улучшение условий и охраны труда в городе Сургуте на период до 2030 года» (с изменениями от 16.06.2016 № 4488, 24.08.2016 № 6399, 13.02.2017 № 831, 15.06.2017 № 4980, 27.07.2017 № 6611, 17.11.2017 № 9823, 06.02.2018 № 879, 05.06.2018 № 4201, 19.11.2018 № 8747, 25.02.2019 № 1293, 28.05.2019 № 3588, 17.12.2019 № 9490, 29.01.2020 № 634, 17.12.2020 № 9495, 28.01.2021 № 627) изменения, изложив таблицы 1, 2 муниципальной программы «Улучшение условий и охраны труда в городе Сургуте на период до 2030 года» в новой редакции согласно приложениям 1, 2 к настоящему постановлению.

2. Управлению массовых коммуникаций разместить настоящее постановление на официальном портале Администрации города: www.admsurgut.ru.

3. Муниципальному казенному учреждению «Наш город» опубликовать настоящее постановление в газете «Сургутские ведомости».

4. Настоящее постановление вступает в силу после его официального опубликования и распространяет свое действие на правоотношения, возникшие с 01.12.2021.

5. Контроль за выполнением постановления возложить на заместителя Главы города, курирующего сферу экономики.

И.о. Главы города А.Н. Томазова

Приложение 1 к постановлению Администрации города от 17.01.2022 № 238

Таблица 1

Целевые показатели муниципальной программы «Улучшение условий и охраны труда в городе Сургуте на период до 2030 года»

Номер целевого показателя	Наименование целевого показателя	Базовый показатель	Значение целевого показателя, в том числе										Итоговое значение показателя	Ответственный (администратор или соадминистратор)
			2021 год	2022 год	2023 год	2024 год	2025 год	2026 год	2027 год	2028 год	2029 год	2030 год		
1	Количество проведенных мероприятий (семинаров, совещаний, смотров-конкурсов, месячников, выставок, конференций) по вопросам трудового законодательства и законодательства об охране труда, распространению передового опыта работы по улучшению условий и охраны труда для работодателей города, ед.	15	14	15	14	15	14	15	14	15	14	15	145	управление по труду
2	Доля работников органов местного самоуправления, муниципальных организаций города, прошедших обучение по безопасности труда (охрана труда, пожарная безопасность, электробезопасность, промышленная безопасность, работа на высоте), от общего количества работников органов местного самоуправления, муниципальных организаций, подлежащих прохождению обучения по безопасности труда, %	100	100	100	100	100	100	100	100	100	100	100	100	департамент образования; департамент городского хозяйства; комитет по управлению имуществом; управление бюджетного учёта и отчётности; отдел молодёжной политики; управление физической культуры и спорта; комитет культуры; Дума города; Контрольно-счетная палата; департамент архитектуры и градостроительства; управление по делам гражданской обороны и чрезвычайным ситуациям
3	Доля рабочих мест в органах местного самоуправления, муниципальных организациях в отношении которых проведена специальная оценка условий труда от общего количества рабочих мест органов местного самоуправления, муниципальных организаций, подлежащих специальной оценке условий труда, %	100	100	100	100	100	100	100	100	100	100	100	100	департамент финансов; управление по труду; департамент образования; департамент городского хозяйства; комитет по управлению имуществом; департамент архитектуры и градостроительства; муниципальное казенное учреждение «Управление информационных технологий и связи города Сургута»; управление по делам гражданской обороны и чрезвычайным ситуациям; управление бюджетного учёта и отчётности; отдел молодёжной политики; управление физической культуры и спорта; комитет культуры; Дума города; Контрольно-счетная палата; муниципальное казенное учреждение «Дворец торжеств»; муниципальное казенное учреждение «Наш город»; муниципальное казенное учреждение «Хозяйственно-эксплуатационное управление»; управление документационного и организационного обеспечения
4	Доля работников органов местного самоуправления, муниципальных организаций города, прошедших диспансеризацию, медицинские осмотры от общего количества работников органов местного самоуправления, муниципальных организаций, подлежащих прохождению диспансеризации, медицинским осмотрам, %	100	100	100	100	100	100	100	100	100	100	100	100	служба по охране здоровья и населения; департамент городского хозяйства; комитет по управлению имуществом; департамент архитектуры и градостроительства; муниципальное казенное учреждение «Управление информационных технологий и связи города Сургута»; управление по делам гражданской обороны и чрезвычайным ситуациям; Дума города; муниципальное казенное учреждение «Наш город»; департамент образования; муниципальное казенное учреждение «Хозяйственно-эксплуатационное управление»
5	Доля работников муниципальных организаций города, обеспеченных специальной одеждой, специальной обувью и другими средствами индивидуальной защиты, от общего количества работников муниципальных организаций, подлежащих обеспечению специальной одеждой, специальной обувью и другими средствами индивидуальной защиты, %	100	100	100	100	100	100	100	100	100	100	100	100	департамент городского хозяйства; департамент образования; комитет по управлению имуществом; департамент архитектуры и градостроительства; управление по делам гражданской обороны и чрезвычайным ситуациям; управление бюджетного учета и отчетности; управление документационного и организационного обеспечения; муниципальное казенное учреждение «Наш город»; муниципальное казенное учреждение «Дворец торжеств»; муниципальное казенное учреждение «Хозяйственно-эксплуатационное управление»

Приложение 2 к постановлению Администрации города от 17.01.2022 № 238

Таблица 2

Программные мероприятия, объем финансирования муниципальной программы «Улучшение условий и охраны труда в городе Сургуте на период до 2030 года»

Наименование	Источники финансирования	Объем финансирования (всего, руб.)	В том числе по годам										Ответственный (администратор или соадминистратор)
			2021 год	2022 год	2023 год	2024 год	2025 год	2026 год	2027 год	2028 год	2029 год	2030 год	
Цель программы: Улучшение условий и охраны труда, обеспечивающих сохранение жизни и здоровья работников в процессе трудовой деятельности в организациях города Сургута													
Задача 1. Совершенствование механизмов управления охраной труда на территории города, обеспечение методического руководства работой служб охраны труда в организациях города, в том числе пропаганда вопросов охраны труда, информационное обеспечение работодателей города в сфере охраны труда													
Основное мероприятие 1.1. Подготовка проектов муниципальных правовых актов	-	-	-	-	-	-	-	-	-	-	-	-	управление по труду
Основное мероприятие 1.2. Осуществление полномочий в сфере трудовых отношений и государственного управления охраной труда (целевой показатель № 1)	всего, в том числе	89 579 400,00	8 133 200,00	8 133 200,00	8 133 200,00	9 311 400,00	9 311 400,00	9 311 400,00	9 311 400,00	9 311 400,00	9 311 400,00	9 311 400,00	х
	за счет межбюджетных трансфертов из окружного бюджета	89 579 400,00	8 133 200,00	8 133 200,00	8 133 200,00	9 311 400,00	9 311 400,00	9 311 400,00	9 311 400,00	9 311 400,00	9 311 400,00	9 311 400,00	
Мероприятие 1.2.1. Осуществление методического руководства работой служб охраны труда организаций города	всего, в том числе	8 105 300,00	0,00	0,00	0,00	1 157 900,00	1 157 900,00	1 157 900,00	1 157 900,00	1 157 900,00	1 157 900,00	1 157 900,00	управление по труду
	за счет межбюджетных трансфертов из окружного бюджета	8 105 300,00	0,00	0,00	0,00	1 157 900,00	1 157 900,00	1 157 900,00	1 157 900,00	1 157 900,00	1 157 900,00	1 157 900,00	
Мероприятие 1.2.2. Обеспечение деятельности муниципальных служащих, осуществляющих полномочия в сфере трудовых отношений и государственного управления охраной труда	всего, в том числе	78 248 641,30	7 799 635,69	7 781 212,47	7 780 216,55	7 841 082,37	7 841 082,37	7 841 082,37	7 841 082,37	7 841 082,37	7 841 082,37	7 841 082,37	управление по труду
	за счет межбюджетных трансфертов из окружного бюджета	78 248 641,30	7 799 635,69	7 781 212,47	7 780 216,55	7 841 082,37	7 841 082,37	7 841 082,37	7 841 082,37	7 841 082,37	7 841 082,37	7 841 082,37	
Мероприятие 1.2.3. Материально-техническое обеспечение деятельности по осуществлению полномочий в сфере трудовых отношений и государственного управления охраной труда	всего, в том числе	1 091 852,16	94 605,93	109 529,15	110 525,07	111 027,43	111 027,43	111 027,43	111 027,43	111 027,43	111 027,43	111 027,43	МКУ "Хозяйственно-эксплуатационное управление"
	за счет межбюджетных трансфертов из окружного бюджета	1 091 852,16	94 605,93	109 529,15	110 525,07	111 027,43	111 027,43	111 027,43	111 027,43	111 027,43	111 027,43	111 027,43	
Мероприятие 1.2.4. Информационно-коммуникационное обеспечение деятельности по осуществлению полномочий в сфере трудовых отношений и государственного управления охраной труда	всего, в том числе	2 133 606,54	238 958,38	242 458,38	242 458,38	201 390,20	201 390,20	201 390,20	201 390,20	201 390,20	201 390,20	201 390,20	МКУ "Управление информационных технологий и связи города Сургута"
	за счет межбюджетных трансфертов из окружного бюджета	2 133 606,54	238 958,38	242 458,38	242 458,38	201 390,20	201 390,20	201 390,20	201 390,20	201 390,20	201 390,20	201 390,20	
Задача 2. Организация мероприятий, направленных на улучшение условий труда, профилактику производственного травматизма и профессиональной заболеваемости													
Основное мероприятие 2.1. Реализация организационно-технических, санитарно-гигиенических, лечебно-профилактических и иных мероприятий охраны труда (целевые показатели № 2, 3, 4, 5)	всего, в том числе	407 376 388,76	31 060 562,34	35 951 057,11	34 616 917,00	41 558 422,55	42 717 479,51	47 967 437,30	43 031 400,84	41 577 658,58	42 329 974,42	46 565 479,11	х
	за счет средств местного бюджета	110 230 599,96	5 992 182,54	7 014 183,11	6 130 545,00	11 679 962,55	13 431 793,51	13 401 133,30	12 061 338,84	12 270 058,58	12 969 646,42	15 279 956,11	х
	за счет других источников (средства предприятий)	297 145 788,80	25 068 379,80	28 936 874,00	28 486 372,00	29 878 460,00	29 285 686,00	34 566 304,00	30 970 062,00	29 307 600,00	29 360 328,00	31 285 523,00	х
Мероприятие 2.1.1. Обучение работников по безопасности труда	всего, в том числе	34 355 537,97	1 902 939,66	2 062 107,32	2 509 731,66	4 454 489,50	3 016 463,06	3 587 544,18	4 947 809,69	2 917 278,02	3 561 849,22	5 395 325,66	х
	за счет средств местного бюджета	20 042 708,97	662 162,66	1 101 107,32	1 348 731,66	2 194 991,50	2 055 463,06	2 606 544,18	2 528 227,69	1 956 278,02	2 580 849,22	2 808 353,66	х
	за счет других источников (средства предприятий)	14 312 829,00	1 240 777,00	961 000,00	961 000,00	2 259 498,00	961 000,00	981 000,00	2 419 582,00	961 000,00	981 000,00	2 586 972,00	х
Муниципальных учреждений, подведомственных департаменту образования	всего, в том числе	9 367 484,48	222 366,91	462 000,00	809 200,00	967 966,49	1 169 650,23	1 150 755,75	1 083 212,96	1 156 907,13	1 106 972,72	1 238 452,29	департамент образования
	за счет средств местного бюджета	9 367 484,48	222 366,91	462 000,00	809 200,00	967 966,49	1 169 650,23	1 150 755,75	1 083 212,96	1 156 907,13	1 106 972,72	1 238 452,29	
СГМУП "Комбинат школьного питания", курируемого департаментом образования	всего, в том числе	2 750 770,00	566 744,00	0,00	0,00	646 749,00	0,00	0,00	726 791,00	0,00	0,00	810 486,00	департамент образования
	за счет других источников (средства предприятий)	2 750 770,00	566 744,00	0,00	0,00	646 749,00	0,00	0,00	726 791,00	0,00	0,00	810 486,00	
Муниципальных предприятий (СГМУП "Городские тепловые сети", СГМУП "Горводоканал", СГМУЭП "Горсвет", СГМУП "Теплоэнк", СГМУП "ДорРемТех", СГМУП "РКЦ ЖКХ", СГМУП "СЭЦ Природа"), курируемых департаментом городского хозяйства	всего, в том числе	9 162 933,00	603 933,00	951 000,00	951 000,00	951 000,00	951 000,00	951 000,00	951 000,00	951 000,00	951 000,00	951 000,00	департамент городского хозяйства
	за счет других источников (средства предприятий)	9 162 933,00	603 933,00	951 000,00	951 000,00	951 000,00	951 000,00	951 000,00	951 000,00	951 000,00	951 000,00	951 000,00	
СГМУП "Сургутский хлебозавод", курируемого комитетом по управлению имуществом	всего, в том числе	2 399 126,00	70 100,00	10 000,00	10 000,00	661 749,00	10 000,00	30 000,00	741 791,00	10 000,00	30 000,00	825 486,00	комитет по управлению имуществом
	за счет других источников (средства предприятий)	2 399 126,00	70 100,00	10 000,00	10 000,00	661 749,00	10 000,00	30 000,00	741 791,00	10 000,00	30 000,00	825 486,00	
Структурных подразделений Администрации города и муниципальных учреждений (за исключением учреждений, подведомственных департаменту образования, отделу молодежной политики, управлению физической культуры и спорта, комитету культуры и туризма)	всего, в том числе	5 889 838,86	35 320,60	243 760,00	443 980,00	771 324,63	306 935,71	986 214,34	863 158,84	303 591,71	948 691,64	986 861,39	управление бюджетного учета и отчётности
	за счет средств местного бюджета	5 889 838,86	35 320,60	243 760,00	443 980,00	771 324,63	306 935,71	986 214,34	863 158,84	303 591,71	948 691,64	986 861,39	
Муниципальных учреждений, подведомственных отделу молодежной политики	всего, в том числе	565 003,66	30 900,00	31 150,00	75 750,00	27 879,22	103 459,84	33 143,89	95 814,15	33 321,06	97 915,79	35 669,71	отдел молодёжной политики
	за счет средств местного бюджета	565 003,66	30 900,00	31 150,00	75 750,00	27 879,22	103 459,84	33 143,89	95 814,15	33 321,06	97 915,79	35 669,71	

Продолжение на стр. 46 >>>

>>> Окончание. Начало на стр. 45

Муниципальных учреждений, подведомственных управлению физической культуры и спорта	всего, в том числе	1 562 683,96	86 899,89	128 850,00	85 350,00	157 280,07	183 850,61	186 980,59	170 264,04	187 980,10	173 998,70	201 229,96	управление физической культуры и спорта
	за счет средств местного бюджета	1 562 683,96	86 899,89	128 850,00	85 350,00	157 280,07	183 850,61	186 980,59	170 264,04	187 980,10	173 998,70	201 229,96	
Муниципальных учреждений, подведомственных комитету культуры	всего, в том числе	1 783 288,70	141 186,95	151 233,35	94 896,67	166 644,53	215 431,60	198 113,41	199 511,19	199 172,43	203 887,37	213 211,20	комитет культуры
	за счет средств местного бюджета	1 783 288,70	141 186,95	151 233,35	94 896,67	166 644,53	215 431,60	198 113,41	199 511,19	199 172,43	203 887,37	213 211,20	
Думы города Сургута	всего, в том числе	193 607,22	24 000,00	20 892,33	0,00	29 737,83	23 955,97	0,00	33 278,43	23 694,97	0,00	38 047,69	Дума города
	за счет средств местного бюджета	193 607,22	24 000,00	20 892,33	0,00	29 737,83	23 955,97	0,00	33 278,43	23 694,97	0,00	38 047,69	
Контрольно-счетной палаты города Сургута	всего, в том числе	130 274,95	25 000,00	0,00	0,00	30 976,91	0,00	0,00	34 665,03	0,00	0,00	39 633,01	Контрольно-счетная палата города
	за счет средств местного бюджета	130 274,95	25 000,00	0,00	0,00	30 976,91	0,00	0,00	34 665,03	0,00	0,00	39 633,01	
МКУ "Лесопарковое хозяйство", подведомственного департаменту городского хозяйства	всего, в том числе	500 116,40	81 354,99	63 221,64	39 554,99	38 845,05	46 938,73	46 180,48	43 469,95	46 427,34	44 423,44	49 699,79	департамент городского хозяйства
	за счет средств местного бюджета	500 116,40	81 354,99	63 221,64	39 554,99	38 845,05	46 938,73	46 180,48	43 469,95	46 427,34	44 423,44	49 699,79	
Муниципальных учреждений (МКУ "Сургутский спасательный центр", МКУ "Единая дежурно-диспетчерская служба города Сургута"), подведомственных управлению по делам гражданской обороны и чрезвычайным ситуациям	всего, в том числе	15 133,32	15 133,32	0,00	0,00	0,00	0,00	0,00	0,00	0,00	0,00	0,00	управление по делам гражданской обороны и чрезвычайным ситуациям
	за счет средств местного бюджета	15 133,32	15 133,32	0,00	0,00	0,00	0,00	0,00	0,00	0,00	0,00	0,00	
МКУ "Управление капитального строительства", подведомственного департаменту архитектуры и градостроительства	всего, в том числе	35 277,42	0,00	0,00	0,00	4 336,77	5 240,37	5 155,72	4 853,10	5 183,28	4 959,56	5 548,62	департамент архитектуры и градостроительства
	за счет средств местного бюджета	35 277,42	0,00	0,00	0,00	4 336,77	5 240,37	5 155,72	4 853,10	5 183,28	4 959,56	5 548,62	
Мероприятие 2.1.2 Организация проведения специальной оценки условий труда	всего, в том числе	41 098 474,87	3 265 203,44	3 180 496,10	1 354 039,10	3 378 974,79	5 032 378,18	9 318 700,39	3 574 021,35	3 282 456,51	3 820 830,73	4 891 374,68	х
	за счет средств местного бюджета	31 963 120,87	1 865 405,44	2 529 496,10	1 259 937,10	3 378 974,79	4 502 275,18	3 649 155,39	3 098 916,55	3 141 860,51	3 820 830,73	4 716 269,08	х
	за счет других источников (средства предприятий)	9 135 354,00	1 399 798,00	651 000,00	94 102,00	0,00	530 103,00	5 669 545,00	475 105,00	140 596,00	0,00	175 105,00	х
Департамента финансов	всего, в том числе	248 874,53	4 500,00	0,00	0,00	114 001,58	0,00	0,00	0,00	0,00	130 372,95	0,00	департамент финансов
	за счет средств местного бюджета	248 874,53	4 500,00	0,00	0,00	114 001,58	0,00	0,00	0,00	0,00	130 372,95	0,00	
Структурных подразделений Администрации города, не являющиеся юридическими лицами	всего, в том числе	1 776 843,84	15 410,00	66 700,23	19 333,40	221 542,55	213 850,86	222 668,02	259 853,99	259 207,11	249 279,61	248 998,07	управление по труду
	за счет средств местного бюджета	1 776 843,84	15 410,00	66 700,23	19 333,40	221 542,55	213 850,86	222 668,02	259 853,99	259 207,11	249 279,61	248 998,07	
Департамента образования, муниципальных учреждений подведомственных департаменту образования	всего, в том числе	20 189 264,25	909 385,86	1 908 800,00	905 600,00	2 024 155,22	2 445 904,52	2 406 393,48	2 265 151,94	2 419 256,89	2 314 836,95	2 589 779,39	департамент образования
	за счет средств местного бюджета	20 189 264,25	909 385,86	1 908 800,00	905 600,00	2 024 155,22	2 445 904,52	2 406 393,48	2 265 151,94	2 419 256,89	2 314 836,95	2 589 779,39	
СГМУП "Комбинат школьного питания", курируемого департаментом образования	всего, в том числе	1 902 599,00	724 636,00	0,00	47 051,00	0,00	177 499,00	896 115,00	0,00	57 268,00	0,00	0,00	департамент образования
	за счет других источников (средства предприятий)	1 902 599,00	724 636,00	0,00	47 051,00	0,00	177 499,00	896 115,00	0,00	57 268,00	0,00	0,00	
Муниципальных учреждений, подведомственных департаменту городского хозяйства (МКУ "ДЕиЗиС", МКУ "ДДТиЖКК", МКУ "КГХ", МКУ "Ритуал", МКУ "Лесопарковое хозяйство")	всего, в том числе	460 640,99	47 849,30	158 666,44	37 333,28	89 213,50	0,00	0,00	13 866,01	106 627,38	7 085,08	0,00	департамент городского хозяйства
	за счет средств местного бюджета	460 640,99	47 849,30	158 666,44	37 333,28	89 213,50	0,00	0,00	13 866,01	106 627,38	7 085,08	0,00	
СГМУП "Сургутский хлебозавод", курируемого комитетом по управлению имуществом	всего, в том числе	1 725 873,00	197 280,00	200 000,00	47 051,00	0,00	227 604,00	896 430,00	24 105,00	83 298,00	0,00	50 105,00	комитет по управлению имуществом
	за счет других источников (средства предприятий)	1 725 873,00	197 280,00	200 000,00	47 051,00	0,00	227 604,00	896 430,00	24 105,00	83 298,00	0,00	50 105,00	
Муниципальных предприятий (СГМУП "ГТС", СГМУП "Горводоканал", СГМУЭП "Горсвет", СГМУП "ДорРемТех", СГМУП "Теплосвет", СГМУ Коммунальное предприятие, СГМУП "РКЦ ЖКХ", СГМУП "СКЦ Природа"), курируемых департаментом городского хозяйства	всего, в том числе	5 506 882,00	477 882,00	451 000,00	0,00	0,00	125 000,00	3 877 000,00	451 000,00	0,00	0,00	125 000,00	департамент городского хозяйства
	за счет других источников (средства предприятий)	5 506 882,00	477 882,00	451 000,00	0,00	0,00	125 000,00	3 877 000,00	451 000,00	0,00	0,00	125 000,00	
Департамента архитектуры и градостроительства	всего, в том числе	145 047,84	21 310,66	0,00	0,00	0,00	0,00	123 737,18	0,00	0,00	0,00	0,00	департамент архитектуры и градостроительства
	за счет средств местного бюджета	145 047,84	21 310,66	0,00	0,00	0,00	0,00	123 737,18	0,00	0,00	0,00	0,00	
МКУ "Управление капитального строительства", подведомственного департаменту архитектуры и градостроительства	всего, в том числе	248 929,44	13 800,00	0,00	0,00	0,00	0,00	192 774,67	0,00	42 354,77	0,00	0,00	департамент архитектуры и градостроительства
	за счет средств местного бюджета	248 929,44	13 800,00	0,00	0,00	0,00	0,00	192 774,67	0,00	42 354,77	0,00	0,00	
МКУ "Управление информационных технологий и связи города Сургута"	всего, в том числе	538 554,40	16 650,00	0,00	4 217,20	91 443,84	81 899,47	153 051,10	0,00	0,00	104 575,76	86 717,03	МКУ "УИТС города Сургута"
	за счет средств местного бюджета	538 554,40	16 650,00	0,00	4 217,20	91 443,84	81 899,47	153 051,10	0,00	0,00	104 575,76	86 717,03	
Муниципальных учреждений (МКУ "Сургутский спасательный центр", МКУ "Единая дежурно-диспетчерская служба города Сургута"), подведомственных управлению по делам гражданской обороны и чрезвычайным ситуациям	всего, в том числе	413 321,42	12 480,00	66 783,30	2 735,00	131 424,40	0,00	49 600,93	0,00	0,00	150 297,79	0,00	управление по делам гражданской обороны и чрезвычайным ситуациям
	за счет средств местного бюджета	413 321,42	12 480,00	66 783,30	2 735,00	131 424,40	0,00	49 600,93	0,00	0,00	150 297,79	0,00	
Муниципальных учреждений, подведомственных отделу молодёжной политики	всего, в том числе	740 861,00	33 200,00	15 055,50	1 505,55	84 959,18	102 661,12	101 002,74	95 074,46	101 542,65	97 150,87	108 699,93	отдел молодёжной политики
	за счет средств местного бюджета	740 861,00	33 200,00	15 055,50	1 505,55	84 959,18	102 661,12	101 002,74	95 074,46	101 542,65	97 150,87	108 699,93	
Муниципальных учреждений, подведомственных управлению физической культуры и спорта	всего, в том числе	2 024 896,20	127 633,35	15 798,63	148 166,89	459 998,11	310 978,16	106 993,50	0,00	0,00	526 056,80	329 270,76	управление физической культуры и спорта
	за счет средств местного бюджета	2 024 896,20	127 633,35	15 798,63	148 166,89	459 998,11	310 978,16	106 993,50	0,00	0,00	526 056,80	329 270,76	
Муниципальных учреждений, подведомственных комитету культуры	всего, в том числе	2 207 257,96	541 076,27	214 938,95	130 545,78	162 236,41	254 820,89	173 058,57	109 264,32	193 903,88	241 165,92	186 246,97	комитет культуры
	за счет средств местного бюджета	2 207 257,96	541 076,27	214 938,95	130 545,78	162 236,41	254 820,89	173 058,57	109 264,32	193 903,88	241 165,92	186 246,97	
Контрольно-счетной палаты г Сургута	всего, в том числе	139 070,24	55 200,00	0,00	0,00	0,00	0,00	83 870,24	0,00	0,00	0,00	0,00	Контрольно-счетная палата города
	за счет средств местного бюджета	139 070,24	55 200,00	0,00	0,00	0,00	0,00	83 870,24	0,00	0,00	0,00	0,00	
МКУ "Дворец торжеств"	всего, в том числе	92 109,41	25 000,00	0,00	0,00	0,00	0,00	25 942,09	22 199,49	18 967,83	0,00	0,00	МКУ "Дворец торжеств"
	за счет средств местного бюджета	92 109,41	25 000,00	0,00	0,00	0,00	0,00	25 942,09	22 199,49	18 967,83	0,00	0,00	
МКУ "Наш город"	всего, в том числе	270 451,14	0,00	6 000,00	10 500,00	0,00	105 477,25	10 062,87	16 576,42	0,00	0,00	121 834,60	МКУ "Наш город"
	за счет средств местного бюджета	270 451,14	0,00	6 000,00	10 500,00	0,00	105 477,25	10 062,87	16 576,42	0,00	0,00	121 834,60	
Управления бюджетного учёта и отчётности	всего, в том числе	397 322,97	3 640,00	76 753,05	0,00	0,00	0,00	0,00	316 929,92	0,00	0,00	0,00	управление бюджетного учёта и отчётности
	за счет средств местного бюджета	397 322,97	3 640,00	76 753,05	0,00	0,00	0,00	0,00	316 929,92	0,00	0,00	0,00	
Думы города Сургута	всего, в том числе	243 387,28	0,00	0,00	0,00	0,00	118 216,72	0,00	0,00	0,00	0,00	125 170,56	Дума города
	за счет средств местного бюджета	243 387,28	0,00	0,00	0,00	0,00	118 216,72	0,00	0,00	0,00	0,00	125 170,56	
МКУ "Хозяйственно-эксплуатационное управление"	всего, в том числе	1 788 017,96	0,00	0,00	0,00	0,00	868 466,19	0,00	0,00	0,00	0,00	919 551,77	МКУ «Хозяйственно-эксплуатационное управление"
	за счет средств местного бюджета	1 788 017,96	0,00	0,00	0,00	0,00	868 466,19	0,00	0,00	0,00	0,00	919 551,77	
Управление документационного и организационного обеспечения	всего, в том числе	38 270,00	38 270,00	0,00	0,00	0,00	0,00	0,00	0,00	0,00	0,00	0,00	управление документационного и организационного обеспечения
	за счет средств местного бюджета	38 270,00	38 270,00	0,00	0,00	0,00	0,00	0,00	0,00	0,00	0,00	0,00	
Мероприятие 2.1.3. Проведение медицинских осмотров, диспансеризации работников	всего, в том числе	139 556 568,52	7 868 385,97	12 287 411,50	12 363 964,77	14 443 172,93	15 017 358,24	15 419 777,30	14 918 013,86	15 653 765,34	15 238 618,76	16 346 099,85	х
	за счет средств местного бюджета	42 615 521,52	1 980 643,97	2 328 978,50	2 299 135,77	4 624 903,93	5 084 365,24	5 384 654,30	4 776 762,86	5 401 728,34	4 873 979,76	5 860 368,85	х
	за счет других источников (средства предприятий)	96 941 047,00	5 887 742,00	9 958 433,00	10 064 829,00	9 818 269,00	9 932 993,00	10 035 123,00	10 141 251,00	10 252 037,00	10 364 639,00	10 485 731,00	х
Структурных подразделений Администрации города в части диспансеризации	всего, в том числе	29 010 402,84	1 624 632,14	1 785 163,97	1 785 163,97	2 927 710,43	3 537 722,85	3 480 574,62	3 276 284,78	3 499 180,08	3 348 148,51	3 745 821,49	служба по охране здоровья населения
	за счет средств местного бюджета	29 010 402,84	1 624 632,14	1 785 163,97	1 785 163,97	2 927 710,43	3 537 722,85	3 480 574,62	3 276 284,78	3 499 180,08	3 348 148,51	3 745 821,49	
Думы города Сургута в части диспансеризации	всего, в том числе	1 607 144,34	91 172,68	166 645,26	160 235,83	146 178,80	176 636,35	173 782,97	163 582,91	174 711,93	167 171,02	187 026,59	Дума города
	за счет средств местного бюджета	1 607 144,34	91 172,68	166 645,26	160 235,83	146 178,80	176 636,35	173 782,97	163 582,91	174 711,93	167 171,02	187 026,59	
МКУ "Управление информационных технологий и связи города Сургута"	всего, в том числе	1 486 949,96	4 750,00	25 446,63	2 313,33	311 879,42	0,00	370 774,24	0,00	372 756,22	0,00	399 030,12	МКУ "УИТС города Сургута"
	за счет средств местного бюджета	1 486 949,96	4 750,00	25 446,63	2 313,33	311 879,42	0,00	370 774,24	0,00	372 756,22	0,00	399 030,12	
Муниципальных учреждений, подведомственных департаменту городского хозяйства (МКУ "ДЕиЗиС", МКУ "ДДТиЖКК", МКУ "КГХ", МКУ "Ритуал", МКУ "Лесопарковое хозяйство")	всего, в том числе	1 757 806,77	22 443,31	37 693,71	37 693,71	204 066,29	246 583,18	242 601,85	228 362,51	243 898,68	233 371,53	261 090,00	департамент городского хозяйства
	за счет средств местного бюджета	1 757 806,77	22 443,31	37 693,71	37 693,71	204 066,29	246 583,18	242 601,85	228 362,51	243 898,68	233 371,53	261 090,00	
СГМУП "Сургутский хлебозавод", курируемого комитетом по управлению имуществом	всего, в том числе	20 817 512,00	940 000,00	2 268 812,00	2 322 010,00	2 019 730,00	2 076 092,00	2 127 407,00	2 180 721,00	2 236 614,00	2 292 165,00	2 353 961,00	комитет по управлению имуществом
	за счет других источников (средства предприятий)	20 817 512,00	940 000,00	2 268 812,00	2 322 010,00	2 019 730,00	2 076 092,00	2 127 407,00	2 180 721,00	2 236 614,00	2 292 165,00	2 353 961,00	
Муниципальных предприятий (СГМУП "ГТС", СГМУП "Горводоканал", СГМУЭП "Горсвет", СГМУП "ДорРемТех", СГМУП "Теплосвет", СГМУ Коммунальное предприятие, СГМУП "РКЦ ЖКХ", СГМУП "СКЦ Природа"), курируемых департаментом городского хозяйства	всего, в том числе	63 017 001,00	3 879 720,00	6 570 809,00	6 570 809,00	6 570 809,00	6 570 809,00	6 570 809,00	6 570 809,00	6 570 809,00	6 570 809,00	6 570 809,00	департамент городского хозяйства
	за счет других источников (средства предприятий)	63 017 001,00	3 879 720,00	6 570 809,00	6 570 809,00	6 570 809,00	6 570 809,00	6 570 809,00	6 570 809,00	6 570 809,00	6 570 809,00	6 570 809,00	
Муниципальный учреждений (МКУ «Сургутский спасательный центр», МКУ «Единая дежурно-диспетчерская служба города Сургута», подведомственных управлению по делам гражданской обороны и чрезвычайным ситуациям	всего, в том числе	2 397 419,26	222 730,73	155 705,33	155 705,33	186 720,97	225 625,81	397 519,06	208 952,04	223 167,67	382 394,57	238 897,75	управление по делам гражданской обороны и чрезвычайным ситуациям
	за счет средств местного бюджета	2 397 419,26	222 730,73	155 705,33	155 705,33	186 720,97	225 625,81	397 519,06	208 952,04	223 167,67	382 394,57	238 897,75	
МКУ "Управление капитального строительства", подведомственного департаменту архитектуры и градостроительства	всего, в том числе	3 329 204,22	11 543,45	97 057,00	96 757,00	459 000,40	481 067,39	309 405,70	513 649,17	475 826,26	297 633,68	587 262,17	департамент архитектуры и градостроительства
	за счет средств местного бюджета	3 329 204,22	11 543,45	97 057,00	96 757,00	459 000,40	481 067,39	309 405,70	513 649,17	475 826,26	297 633,68	587 262,17	
МКУ "Наш город"	всего, в том числе	95 340,43	0,00	0,00	0,00	44 476,65	0,00	0,00	0,00	0,00	50 863,78	0,00	МКУ "Наш город"
	за счет средств местного бюджета	95 340,43	0,00	0,00	0,00	44 476,65	0,00	0,00	0,00	0,00	50 863,78	0,00	
СГМУП "Комбинат школьного питания", курируемого департаментом образования	всего, в том числе	13 106 534,00	1 068 022,00	1 118 812,00	1 172 010,00	1 227 730,00	1 286 092,00	1 336 907,00	1 389 721,00	1 444 614,00	1 501 665,00	1 560 961,00	департамент образования
	за счет других источников (средства предприятий)	13 106 534,00	1 068 022,00	1 118 812,00	1 172 010,00	1 227 730,00	1 286 092,00	1 336 907,00	1 389 721,00	1 444 614,00	1 501 665,00	1 560 961,00	
МКУ "Хозяйственно-эксплуатационное управление"	всего, в том числе	2 931 253,70	3 369,66	61 266,60	61 266,60	344 870,97	416 727,66	409 995,86	385 931,45	412 187,50	394 396,67	441 240,73	МКУ "ХЭУ"
	за счет средств местного бюджета	2 931 253,70	3 369,66	61 266,60	61 266,60	344 870,97	416 727,66	409 995,86	385 931,45	412 187,50	394 396,67	441 240,73	
Мероприятие 2.1.4 Обеспечение работников специальной и другими средствами индивидуальной защиты, смывающими и (или) обезвреживающими средствами	всего, в том числе	192 365 807,40	18 024 033,27	18 421 042,19	18 389 181,47	19 281 785,33	19 651 280,03	19 641 415,43	19 591 555,74	19 724 158,71	19 708 675,71	19 932 679,52	х
	за счет средств местного бюджета	15 609 248,60	1 483 970,47	1 054 601,19	1 022 740,47	1 481 092,33	1 789 690,03	1 760 779,43	1 657 431,74	1 770 191,71	1 693 786,71	1 894 964,52	х
	за счет других источников (средства предприятий)	176 756 558,80	16 540 062,80	17 366 441,00	17 366 441,00	17 800 693,00	17 861 590,00	17 880 636,00	17 934 124,00	17 953 967,00	18 014 889,00	18 037 715,00	х
Муниципальных учреждений (МКУ "ДЕиЗиС", МКУ "ДДТиЖКК", МКУ "КГХ", МКУ "Ритуал", МКУ "Лесопарковое хозяйство"), подведомственных департаменту городского хозяйства	всего, в том числе	2 337 783,86	389 215,33	238 677,39	274 386,67	176 471,27	213 240,50	209 795,82	197 482,01	210 917,29	201 813,68	225 783,90	департамент городского хозяйства
	за счет средств местного бюджета	2 337 783,86	389 215,33	238 677,39	274 386,67	176 471,27	213 240,50	209 795,82	197 482,01	210 917,29	201 813,68	225 783,90	
Муниципальных предприятий (СГМУП "ГТС", СГМУП "Горводоканал", СГМУЭП "Горсвет", СГМУП "ДорРемТех", СГМУП "Теплосвет", СГМУ Коммунальное предприятие, СГМУП "РКЦ ЖКХ"), курируемых департаментом городского хозяйства	всего, в том числе	160 538 031,80	15 490 062,80	16 116 441,00	16 116 441,00	16 116 441,00	16 116 441,00	16 116 441,00	16 116 441,00	16 116 441,00	16 116 441,00	16 116 441,00	департамент городского хозяйства
	за счет других источников (средства предприятий)	160 538 031,80	15 490 062,80	16 116 441,00	16 116 441,00	16 116 441,00	16 116 441,00	16 116 441,00	16 116 441,00	16 116 441,00	16 116 441,00	16 116 441,00	
СГМУП "Комбинат школьного питания", курируемого департаментом образования	всего, в том числе	2 000 000,00	200 000,00	200 000,00	200 000,00	200 000,00	200 000,00	200 000,00	200 000,00	200 000,00	200 000,00	200 000,00	департамент образования
	за счет других источников (средства предприятий)	2 000 000,00	200 000,00	200 000,00	200 000,00	200 000,00	200 000,00	200 000,00	200 000,00	200 000,00	200 000,00	200 000,00	
СГМУП "Сургутский хлебозавод", курируемого комитетом по управлению имуществом	всего, в том числе	14 218 527,00	850 000,00	1 050 000,00	1 050 000,00	1 484 252,00	1 545 149,00	1 564 195,00	1 617 683,00	1 637 526,00	1 698 448,00	1 721 274,00	комитет по управлению имуществом
	за счет других источников (средства предприятий)	14 218 527,00	850 000,00	1 050 000,00	1 050 000,00	1 484 252,00	1 545 149,00	1 564 195,00	1 617 683,00	1 637 526,00	1 698 448,00	1 721 274,00	
Муниципальных учреждений (МКУ «Сургутский спасательный центр», МКУ «Единая дежурно-диспетчерская служба города Сургута», подведомственных управлению по делам гражданской обороны и чрезвычайным ситуациям	всего, в том числе	6 927 431,87	491 583,00	344 471,50	276 901,50	714 792,58	863 725,46	849 772,87	799 896,06	854 315,34	817 441,39	914 532,17	управление по делам гражданской обороны и чрезвычайным ситуациям
	за счет средств местного бюджета	6 927 431,87	491 583,00	344 471,50	276 901,50	714 792,58	863 725,46	849 772,87	799 896,06	854 315,34	817 441,39	914 532,17	
МКУ «Хозяйственно-эксплуатационное управление"	всего, в том числе	5 599 706,70	430 949,46	430 949,46	430 949,46	529 456,21	639 772,74	629 437,88	592 493,47	632 802,55	605 489,53	677 405,94	МКУ "ХЭУ"
	за счет средств местного бюджета	5 599 706,70	430 949,46	430 949,46	430 949,46	529 456,21	639 772,74	629 437,88	592 493,47	632 802,55	605 489,53	677 405,94	
МКУ "Управление капитального строительства", подведомственного департаменту архитектуры и градостроительства	всего, в том числе	311 204,97	69 115,40	6 412,00	6 412,00	28 184,37	34 056,81	33 506,66	31 540,01	33 685,77	32 231,82	36 060,13	департамент архитектуры и градостроительства
	за счет средств местного бюджета	311 204,97	69 113,40	6 412,00	6 412,00	28 184,37	34 056,81	33 506,66	31 540,01	33 685,77	32 231,82	36 060,13	
МКУ "Дворец торжеств"	всего, в том числе	206 435,53	17 308,17	15 134,08	15 134,08	19 529,08	23 598,13	23 216,92	21 854,22	23 341,03	22 333,59	24 986,23	МКУ "Дворец торжеств"
	за счет средств местного бюджета	206 435,53	17 308,17	15 134,08	15 134,08	19 529,08	23 598,13	23 216,92	21 854,22	23 341,03	22 333,59	24 986,23	
Управление бюджетного учёта и отчётности	всего, в том числе	12 736,16	855,00	1 070,64	1 070,64	1 197,36	1 446,84	1 423,46	1 339,91	1 431,07	1 369,30	1 531,94	управление бюджетного учёта и отчётности
	за счет средств местного бюджета	12 736,16	855,00	1 070,64	1 070,64	1 197,36	1 446,84	1 423,46	1 339,91	1 431,07	1 369,30	1 531,94	
Управление документационного и организационного обеспечения	всего, в том числе	67 516,26	67 516,26	0,00	0,00	0,00	0,00	0,00	0,00	0,00	0,00	0,00	управление документационного и организационного обеспечения
	за счет средств местного бюджета	67 516,26	67 516,26	0,00	0,00	0,00	0,00	0,00	0,00	0,00	0,00	0,00	
МКУ "Наш город"	всего, в том числе	146 433,25	17 427,85	17 886,12	17 886,12	11 461,46	13 849,55	13 625,82	12 826,06	13 098,66	13 107,40	14 664,21	МКУ "Наш город"
	за счет средств местного бюджета	146 433,25	17 427,85	17 886,12	17 886,12	11 461,46	13 849,55	13 625,82	12 826,06	13 098,66	13 107,40	14 664,21	
Общий объем финансирования программы - всего, в том числе	всего, в том числе	496 639 803,98	39 193 762,34	44 084 257,11	42 750 117,00	50 830 977,50	51 981 640,78	57 232 656,82	52 299 330,89	50 842 631,24	51 596 950,98	55 827 179,32	х
	за счет межбюджетных трансфертов из окружного бюджета	89 579 400,00	8 133 200,00	8 133 200,00	8 133 200,00	9 311 400,00	9 311 400,00	9 311 400,00	9 311 400,00	9 311 400,00	9 311 400,00	9 311 400,00	х
	за счет средств местного бюджета	109 914 615,18	5 992 182,54	7 014 183,11	6 130 545,00	11 641 117,50	13 384 854,78	13 354 952,82	12 017 868,89	12 223 631,24	12 925 022,98	15 230 256,32	х
	за счет других источников (средства предприятий)	297 145 788,80	25 068 379,80	28 936 874,00	28 486 372,00	29 878 460,00	29 285 686,00	34 566 304,00	30 970 062,00	29 307 600,00	29 360 528,00	31 285 523,00	х
Объем финансирования администратора – управления по труду	всего, в том числе	88 130 785,14	7 815 045,69	7 847 912,70	7 790 549,95	9 220 524,92	9 212 833,23	9 221 650,39	9 258 836,36	9 258 189,48	9 248 261,98	9 247 980,44	х
	за счет межбюджетных трансфертов из окружного бюджета	86 353 941,30	7 799 635,69	7 781 212,47	7 780 216,55	8 998 982,37	8 998 982,37	8 998 982,37	8 998 982,37	8 998 982,37	8 998 982,37	8 998 982,37	х
	за счет средств местного бюджета	1 776 843,84	15 410,00	66 700,23	19 333,40	221 542,55	213 850,86	222 668,02	259 853,99	259 207,11	249 279,61	248 998,07	х
Объем финансирования администратора – управления по делам гражданской обороны и чрезвычайным ситуациям	всего, в том числе	9 753 305,87	741 927,05	566 960,13	435 341,83	1 032 937,95	1 089 351,27	1 296 892,86	1 008 848,10	1 077 483,01	1 350 133,75	1 153 429,92	х
	за счет средств местного бюджета	9 753 305,87	741 927,05	566 960,13	435 341,83	1 032 937,95	1 089 351,27	1 296 892,86	1 008 848,10	1 077 483,01	1 350 133,75	1 153 429,92	х
Объем финансирования администратора – департамента архитектуры и градостроительства	всего, в том числе	4 069 663,89	115 771,51	103 469,00	103 169,00	491 521,54	520 364,57	664 579,93	550 042,28	557 050,08	334 825,06	628 870,92	х
	за счет средств местного бюджета	4 069 663,89	115 771,51	103 469,00	103 169,00	491 521,54	520 364,57	664 579,93	550 042,28	557 050,08	334 825,06	628 870,92	х
Объем финансирования администратора – департамента образования	всего, в том числе	49 316 651,73	3 691 154,77	3 689 612,00	3 133 861,00	5 066 600,71	5 279 145,75	5 990 171,23	5 664 876,90	5 278 076,02	5 123 474,67	6 399 678,68	х
	за счет средств местного бюджета	29 556 748,73	1 131 752,77	2 370 800,00	1 714 800,00	2 992 121,71	3 613 554,75	3 557 149,23	3 348 364,90	3 376 164,02	3 421 809,67	3 828 231,68	х
	за счет других источников (средства предприятий)	19 759 903,00	2 559 402,00	1 318 812,00	1 419 061,00	2 074 479,00	1 665 591,00	2 433 022,00	2 316 512,00	1 701 912,00	1 701 665,00	2 571 447,00	х
Объем финансирования администратора – департамента городского хозяйства	всего, в том числе	242 965 211,04	20 992 460,73	24 587 509,18	24 027 218,65	24 108 001,06	24 223 075,68	27 967 647,67	24 528 960,53	24 199 693,35	24 080 520,29	24 250 123,90	х
	за счет средств местного бюджета	4 740 363,24	540 862,93	498 259,18	388 968,65	469 751,06	459 825,68

Целью муниципальной программы является обеспечение надежности предоставления коммунальных услуг в соответствии с нормативными требованиями.

Мероприятия муниципальной программы направлены на обеспечение надежности и безаварийности поставки коммунальных ресурсов в соответствии с нормативными требованиями, что соответствует вектору «ЖКХ», направления «Городская среда» Стратегии социально-экономического развития муниципального образования городской округ город Сургут на период до 2030 года.

Достижение цели муниципальной программы будет осуществляться путем решения задач в рамках основных мероприятий, и определяться значениями целевых показателей муниципальной программы, перечень которых представлен в таблице 1.

В период с 01.01.2014 по 31.12.2018 софинансирование расходов из средств окружного бюджета осуществлялось в рамках государственной программы Ханты-Мансийского автономного округа – Югры «Развитие жилищно-коммунального комплекса и повышение энергетической эффективности до 2030 года», утвержденной постановлением Правительства Ханты-Мансийского автономного округа – Югры от 09.10.2013 № 423-п.

С 01.01.2019 года софинансирование расходов из средств окружного бюджета предусматривается в рамках государственной программы Ханты-Мансийского автономного округа – Югры «Жилищно-коммунальный комплекс и городская среда», утвержденной постановлением Правительства Ханты-Мансийского автономного округа – Югры от 05.10.2018 № 347-п.

С 01.01.2022 года софинансирование расходов из средств окружного бюджета предусматривается в рамках государственной программы Ханты-Мансийского автономного округа – Югры «Жилищно-коммунальный комплекс и городская среда», утвержденной постановлением Правительства Ханты-Мансийского автономного округа – Югры от 31.10.2021 № 477-п.

Задача 1. Реконструкция, расширение, модернизация и капитальный ремонт объектов коммунального комплекса.

Задача реализуется в рамках основного мероприятия 1. «Реконструкция, расширение, модернизация и капитальный ремонт объектов коммунального комплекса» посредством проведения мероприятий по выполнению проектных изыскательских и строительно-монтажных работ по реконструкции, расширению, модернизации и капитальному ремонту муниципальных инженерных сетей и объектов инженерной инфраструктуры в период до 2030 года, что ведет к уменьшению количества ветхих инженерных сетей и объектов, уменьшению аварийности на данных объектах, обеспечению надежности поставки коммунальных ресурсов потребителям.

Отсутствие возможности у муниципальных предприятий выполнять работы по реконструкции, расширению и капитальному ремонту объектов коммунального комплекса в полном объеме за счет собственных средств, утвержденных в тарифах, привело к ряду проблем, основной из которых является высокий уровень недоремонта инженерных сетей и объектов инженерной инфраструктуры.

Предприятия жилищно-коммунального хозяйства, не имея достаточных доходов от предоставления жилищно-коммунальных услуг, не производят в нужном объеме инвестиции в основные производственные фонды, которые необходимы не только для развития инфраструктуры, но и для ее поддержания в соответствии с требованиями норм эксплуатации.

В рамках предлагаемой программы планируется выполнение капитального ремонта, реконструкции муниципальных объектов коммунальной инфраструктуры.

Сравнительный анализ основных показателей замены инженерных сетей (капитальный ремонт, реконструкция), выполненный в рамках производственных программ муниципальными предприятиями: Сургутским городским муниципальным унитарным предприятием (далее СГМУП) «Городские тепловые сети», СГМУП «Горводоканал», СГМУП «Тепловик» (осуществлявшего деятельность до 2020 года), с учетом инвестиционных программ СГМУП «Горводоканал», за счет собственных средств предприятий и за счет средств местного и окружного бюджетов, представленный ниже, свидетельствует о низком проценте замены сетей.

Справочно: согласно государственной программе Ханты-Мансийского автономного округа – Югры «Жилищно-коммунальный комплекс и городская среда» доля замены ветхих инженерных сетей должна достигать 5% от общей протяженности ветхих инженерных сетей, находящихся на балансе у предприятий.

Наименование	ед. изм	2009 год	2010 год	2011 год	2012 год	2013 год	2014 год	2015 год	2016 год	2017 год	2018 год	2019 год	2020 год
1. Общая протяженность сетей	км	1 618,6	1 639,9	1 666,1	1 678,4	1 677,9	1 701,6	1 682,3	1 718,5	1 727,0	1 735,9	1734,1	1724,4
- теплоснабжения	км	885,50	894,90	894,96	900,28	900,22	901,8	893,8	899,0	904,0	904,8	903,1	897,96
- водоснабжения	км	373,84	381,96	392,50	396,44	396,06	403,8	396,6	414,9	418,0	420,3	424,3	421,35
- канализации	км	359,25	363,04	378,66	381,71	381,7	396,0	391,9	404,59	405,0	410,8	406,7	405,12
2. В том числе ветхих сетей:	км	380,84	417,67	431,3	447,15	443,4	458,5	447,4	481,97	513,1	546,1	538,7	596,46
- теплоснабжения	км	194,80	209,90	220,40	238,14	234,4	250,8	242,4	278,8	306,8	336,8	333,8	385,5
- водоснабжения	км	120,87	128,76	132,10	132,31	132,3	130,2	130,2	130,17	133,5	137,3	134,0	140,66
- канализации	км	65,17	79,01	78,80	76,70	76,7	77,5	74,8	73	72,8	72,0	70,9	70,3
3. Заменено ветхих сетей:	км	31,86	20,27	22,09	30,81	24,14	25,4	26,0	16,5	14,14	12,9	14,4	17,14
- теплоснабжения	км	24,50	13,64	14,70	21,80	18,0	19,2	18,0	13,16	10,02	8,4	11,1	13,38
- водоснабжения	км	6,35	3,76	4,14	8,21	6,14	4,2	7,7	3,34	3,27	3,4	2,8	2,51
- канализации	км	1,01	2,87	3,25	0,80	0,0	2,0	0,3	0,0	0,85	1,1	0,6	1,25
4. Процент замены ветхих сетей от общей протяженности ветхих сетей	%	8,37	4,85	5,12	6,89	5,44	5,54	5,81	3,42	2,76	2,4	2,7	2,87
- теплоснабжения	%	12,58	6,5	6,67	9,15	7,68	7,66	7,43	4,72	3,27	2,5	3,3	3,47
- водоснабжения	%	5,25	2,92	3,13	6,21	4,64	3,23	5,91	2,57	2,45	2,5	2,1	1,79
- канализации	%	1,55	3,63	4,12	1,04	0,0	2,58	0,4	0,0	1,17	1,5	0,8	1,78

Задача 2. Возмещение недополученных доходов, расходов на доставку организациям, осуществляющим реализацию населению сжиженного газа по розничным ценам.

В целях недопущения роста платы населения за поставляемые ресурсы за счет бюджетных средств реализуется возмещение недополученных доходов организациям, осуществляющим реализацию населению сжиженного газа по социально-ориентированным розничным ценам, включая стоимость доставки населению сжиженного газа для бытовых нужд от места хранения (склад, газонаполнительная станция) до места, указанного потребителем. Расходование бюджетных средств производится через предоставление субсидий газоснабжающей организации.

Субсидия на возмещение недополученных доходов организациям, осуществляющим реализацию населению сжиженного газа по социально-ориентированным розничным ценам предоставляется за счет средств окружного бюджета. Розничные цены на сжиженный газ, реализуемый населению города для бытовых нужд, устанавливаются Региональной службой по тарифам Ханты-Мансийского автономного округа – Югры с учетом доступности для граждан платы за коммунальные услуги. Средствами субсидии компенсируется разница между расходами организаций, связанными с реализацией населению сжиженного газа для бытовых нужд, и доходами организаций, полученными от реализации сжиженного газа населению для бытовых нужд по розничным ценам, являющаяся недополученными доходами организаций.

Средства из бюджета автономного округа предоставляются муниципальному образованию в соответствии с Порядком, предусмотренным государственной программой.

Задача 3. Актуализация схем тепло-, водоснабжения и водоотведения муниципального образования городской округ Сургут.

Схемы водоснабжения и водоотведения муниципального образования городской округ город Сургут на период до 2026 года утверждены постановлением Администрации города от 27.11.2015 № 8217. В соответствии с Федеральным законом от 07.12.2011 № 416-ФЗ «О водоснабжении и водоотведении», Правилами разработки и утверждения схем водоснабжения и водоотведения, утвержденными постановлением Правительства Российской Федерации от 05.09.2013 № 782 «О схемах водоснабжения и водоотведения» требуется проведение актуализации схем водоснабжения и водоотведения города Сургута. Актуализация схем водоснабжения и водоотведения города осуществляется с 2017 года.

Постановлением Администрации города от 14.12.2020 № 9305 «Об утверждении актуализированных схем водоснабжения и водоотведения муниципального образования городской округ город Сургут Ханты-Мансийского автономного округа – Югры» утверждены актуализированные схемы водоснабжения и водоотведения с перспективой до 2030 года.

Схема теплоснабжения города Сургута разработана за счет средств округа и утверждена постановлением Администрации города от 08.08.2013 № 5775. Постановлением Администрации города от 03.04.2015 № 2296 в муниципальную собственность переданы схема теплоснабжения города Сургута, соответствующая электронная модель и неисключительные права на использование программных средств. Во исполнение Федерального закона Российской Федерации от 27.07.2010 № 190-ФЗ «О теплоснабжении» и постановления Правительства Российской Федерации от 22.02.2012 № 154 «О требованиях к схемам теплоснабжения, порядку их разработки и утверждения» с 2016 года требуется ежегодная актуализация схемы теплоснабжения города Сургута. Актуализация схемы теплоснабжения осуществляется с 2016 года.

Постановлением Администрации города от 30.06.2021 № 5459 «Об утверждении схемы теплоснабжения муниципального образования городской округ город Сургут (актуализация на 2022 год)» утверждена актуализация схемы теплоснабжения города на 2022 год.

Применение программно-целевого метода для решения перечисленных проблем позволит повысить эффективность планирования, рационально использовать финансовые ресурсы на реализацию мероприятий по поддержанию муниципальной инженерной инфраструктуры в соответствии с требованиями норм эксплуатации, создать условия для обеспечения гарантированного предоставления населению и организациям города коммунальных услуг надлежащего качества.

Раздел II. Показатели результатов реализации муниципальной программы

Целевые показатели муниципальной программы отражены в таблице 1.

Раздел III. Программные мероприятия

Программные мероприятия, объем финансирования муниципальной программы отражены в таблице 2.

Раздел IV. Механизм реализации муниципальной программы, система организации контроля за исполнением муниципальной программы

1. Механизм реализации муниципальной программы, а также система организации контроля осуществляется с применением единого подхода.

2. Механизм реализации муниципальной программы основан на взаимодействии органов местного самоуправления, органов исполнительной власти Ханты-Мансийского автономного округа – Югры и хозяйствующих субъектов.

3. Куратором муниципальной программы является заместитель Главы города, курирующий сферу городского хозяйства, природопользования и экологии, управления земельными ресурсами городского округа и имуществом, находящимися в муниципальной собственности. Куратор осуществляет контроль за ходом реализации программы путем координации действий администратора по разработке и реализации муниципальной программы.

4. Администратор муниципальной программы – департамент городского хозяйства Администрации города несет ответственность за:

– своевременное и эффективное использование бюджетных средств;

– качественное выполнение реализуемых мероприятий муниципальной программы;

– достижение показателей результатов реализации муниципальной программы, как по годам ее реализации, так и в целом за весь период реализации муниципальной программы;

– своевременное внесение изменений в муниципальную программу;

– выполнение мероприятий для получения бюджетных ассигнований в рамках межбюджетных трансфертов;

– организацию исполнения программы на основании заключенных в соответствии с законодательством Российской Федерации муниципальных контрактов (соглашений) с организациями, осуществляющими деятельность в сфере жилищно-коммунального комплекса;

– разработку и принятие в пределах своих полномочий муниципальных правовых актов, необходимых для выполнения муниципальной программы;

– своевременное уточнение расчетов размера субсидии и предоставление их в департамент жилищно-коммунального комплекса и энергетики Ханты-Мансийского автономного округа – Югры;

– соблюдение сроков предоставления и качества подготовки отчетов об исполнении муниципальной программы;

– осуществление иных необходимых для реализации муниципальной программы функций, предусмотренных законодательством автономного округа и Российской Федерации.

В реализации мероприятий программы участвуют средства местного бюджета и средства бюджета Ханты-Мансийского автономного округа – Югры в соответствии с ежегодно заключаемыми соглашениями между муниципальным образованием и Департаментом жилищно-коммунального комплекса и энергетики Ханты-Мансийского автономного округа – Югры, а также средства предприятий.

Администратор осуществляет контроль за достижением установленных целей и задач муниципальной программы.

Мероприятие 1.1.1 и основное мероприятия 2.1, отраженные в таблице 2, осуществляются администратором.

Мероприятие 1.1.2 и основное мероприятие 3.1, отраженные в таблице 2, осуществляются путем организации деятельности муниципального казенного учреждения «Дирекция дорожно-транспортного и жилищно-коммунального комплекса» (далее – МКУ «ДДТиЖКК»).

5. Администратор осуществляет контроль за исполнением муниципальной программы, включающий:

– формирование отчета об исполнении программы, как по годам ее реализации, так и в целом за весь период реализации муниципальной программы;

– контроль за эффективным и целевым использованием выделяемых бюджетных средств МКУ «ДДТиЖКК»;

– контроль за сроками исполнения договоров, соглашений, контрактов;

– контроль за качеством реализуемых программных мероприятий.

Ответственные лица за реализацию муниципальной программы назначаются приказом администратора с учетом замены на период отсутствия.

6. В целях подготовки отчетности МКУ «ДДТиЖКК» представляют администратору отчет об исполнении мероприятий муниципальной программы в срок до 01 февраля года, следующего за отчетным финансовым годом.

Администратор представляет отчет об исполнении муниципальной программы в департамент финансов в срок до 05 февраля года, следующего за отчетным финансовым годом, по форме, утвержденной постановлением Администрации города от 17.07.2013 № 5159 «Об утверждении порядка принятия решений о разработке, формирования и реализации муниципальных программ городского округа Сургут Ханты-Мансийского автономного округа – Югры»».

7. Администратор с учетом выделяемых на реализацию муниципальной программы бюджетных средств ежегодно уточняет в установленном порядке целевые показатели и объемы финансирования по программным мероприятиям.

Таблица 1

Целевые показатели муниципальной программы

Номер целевого показателя	Наименование целевого показателя, ед. измер.	Базовый показатель	Значение целевого показателя, в том числе									Итоговое значение показателя проекта программы
			2022 год	2023 год	2024 год	2025 год	2026 год	2027 год	2028 год	2029 год	2030 год	
1	2	3	5	6	7	8	9	10	11	12	13	14
1	Доля замены ветхих инженерных сетей теплоснабжения, водоснабжения, водоотведения от общей протяженности ветхих инженерных сетей теплоснабжения, водоснабжения, водоотведения, %	2,8	3	3,2	3,4	3,6	3,8	4	4,2	4,4	4,6	5
2	Количество реконструированных объектов инженерной инфраструктуры, ед.	0	1	1	1	1	0	0	0	0	0	1
3	Протяженность отремонтированных инженерных сетей, км	1,36	0,258	0,14	0,444	0,23	0,37	0,52	0,23	0,29	0,6	3,082
4	Уровень возмещения недополученных доходов газоснабжающей организации, %	100	100	100	100	100	100	100	100	100	100	100
5	Количество актуализированных схем тепло-, водоснабжения, водоотведения, шт.	3	1	3	1	1	1	1	1	1	1	3

Таблица 2

Программные мероприятия, объем финансирования муниципальной программы

Наименование	Источники финансирования	Объем финансирования (всего, руб.)	В том числе по годам								
			2022 год	2023 год	2024 год	2025 год	2026 год	2027 год	2028 год	2029 год	2030 год
Цель программы. Обеспечение надежности предоставления коммунальных услуг в соответствии с нормативными требованиями											
Задача 1. Реконструкция, расширение, модернизация и капитальный ремонт объектов коммунального комплекса											
Основное мероприятие 1.1 Реконструкция, расширение, модернизация и капитальный ремонт объектов коммунального комплекса (№ 1, 2, 3)	всего, в том числе	1 435 267 800,00	360 732 998,00	133 137 752,00	360 901 350,00	373 707 200,00	41 023 700,00	41 183 700,00	41 353 700,00	41 523 700,00	41 703 700,00
	за счет межбюджетных трансфертов из федерального бюджета	0,00	0,00	0,00	0,00	0,00	0,00	0,00	0,00	0,00	0,00
	за счет межбюджетных трансфертов из окружного бюджета	675 868 800,00	339 097 300,00	123 141 000,00	21 488 300,00	32 023 700,00	32 023 700,00	32 023 700,00	32 023 700,00	32 023 700,00	32 023 700,00
	за счет средств местного бюджета	88 779 550,00	20 165 750,00	7 723 725,00	5 372 075,00	8 850 000,00	9 000 000,00	9 160 000,00	9 330 000,00	9 500 000,00	9 680 000,00
	за счет других источников	670 619 450,00	1 471 948,00	2 273 027,00	334 040 975,00	332 833 500,00	0,00	0,00	0,00	0,00	0,00
Мероприятие 1.1.1. Очистные сооружения канализованных сточных вод (КОСС) г.Сургут производительностью 150 000 м3/сут	всего, в том числе	1 126 235 700,00	344 589 800,00	122 995 100,00	325 817 300,00	332 833 500,00	0,00	0,00	0,00	0,00	0,00
	за счет межбюджетных трансфертов из федерального бюджета	0,00	0,00	0,00	0,00	0,00	0,00	0,00	0,00	0,00	0,00
	за счет межбюджетных трансфертов из окружного бюджета	444 205 600,00	327 360 300,00	116 845 300,00	0,00	0,00	0,00	0,00	0,00	0,00	0,00
	за счет средств местного бюджета	23 379 300,00	17 229 500,00	6 149 800,00	0,00	0,00	0,00	0,00	0,00	0,00	0,00
	за счет других источников	658 650 800,00	0,00	0,00	325 817 300,00	332 833 500,00	0,00	0,00	0,00	0,00	0,00
Мероприятие 1.1.2. Капитальный ремонт объектов коммунального комплекса	всего, в том числе	309 032 100,00	16 143 198,00	10 142 652,00	35 084 050,00	40 873 700,00	41 023 700,00	41 183 700,00	41 353 700,00	41 523 700,00	41 703 700,00
	за счет межбюджетных трансфертов из федерального бюджета	0,00	0,00	0,00	0,00	0,00	0,00	0,00	0,00	0,00	0,00
	за счет межбюджетных трансфертов из окружного бюджета	231 663 200,00	11 737 000,00	6 295 700,00	21 488 300,00	32 023 700,00	32 023 700,00	32 023 700,00	32 023 700,00	32 023 700,00	32 023 700,00
	за счет средств местного бюджета	65 400 250,00	2 934 250,00	1 573 925,00	5 372 075,00	8 850 000,00	9 000 000,00	9 160 000,00	9 330 000,00	9 500 000,00	9 680 000,00
	за счет других источников	11 968 650,00	1 471 948,00	2 273 027,00	8 223 675,00	0,00	0,00	0,00	0,00	0,00	0,00
Капитальный ремонт газопроводов (с заменой), сетей теплоснабжения, водоснабжения и водоотведения для подготовки к осенне-зимнему периоду, в том числе с применением композитных материалов	всего, в том числе	309 032 100,00	16 143 198,00	10 142 652,00	35 084 050,00	40 873 700,00	41 023 700,00	41 183 700,00	41 353 700,00	41 523 700,00	41 703 700,00
	за счет межбюджетных трансфертов из федерального бюджета	0,00	0,00	0,00	0,00	0,00	0,00	0,00	0,00	0,00	0,00
	за счет межбюджетных трансфертов из окружного бюджета	231 663 200,00	11 737 000,00	6 295 700,00	21 488 300,00	32 023 700,00	32 023 700,00	32 023 700,00	32 023 700,00	32 023 700,00	32 023 700,00
	за счет средств местного бюджета	65 400 250,00	2 934 250,00	1 573 925,00	5 372 075,00	8 850 000,00	9 000 000,00	9 160 000,00	9 330 000,00	9 500 000,00	9 680 000,00
	за счет других источников (средства предприятий)	11 968 650,00	1 471 948,00	2 273 027,00	8 223 675,00	0,00	0,00	0,00	0,00	0,00	0,00
Задача 2. Возмещение расходов на доставку и недополученных доходов организациям, осуществляющим реализацию населению сжиженного газа по розничным ценам											
Основное мероприятие 2.1 Возмещение недополученных доходов организациям, осуществляющим реализацию населению сжиженного газа по социально-ориентированным розничным ценам (№ 4)	всего, в том числе	66 436 100,00	6 910 400,00	7 189 000,00	7 478 900,00	7 476 300,00	7 476 300,00	7 476 300,00	7 476 300,00	7 476 300,00	7 476 300,00
	за счет межбюджетных трансфертов из федерального бюджета	0,00	0,00	0,00	0,00	0,00	0,00	0,00	0,00	0,00	0,00
	за счет межбюджетных трансфертов из окружного бюджета	66 436 100,00	6 910 400,00	7 189 000,00	7 478 900,00	7 476 300,00	7 476 300,00	7 476 300,00	7 476 300,00	7 476 300,00	7 476 300,00
	за счет средств местного бюджета	0,00	0,00	0,00	0,00	0,00	0,00	0,00	0,00	0,00	0,00
	за счет других источников	0,00	0,00	0,00	0,00	0,00	0,00	0,00	0,00	0,00	0,00
Мероприятие 2.1.1. Предоставление субсидии на возмещение недополученных доходов организациям, осуществляющим реализацию населению сжиженного газа по социально-ориентированным розничным ценам	всего, в том числе	66 428 300,00	6 907 800,00	7 186 400,00	7 476 300,00	7 476 300,00	7 476 300,00	7 476 300,00	7 476 300,00	7 476 300,00	7 476 300,00
	за счет межбюджетных трансфертов из федерального бюджета	0,00	0,00	0,00	0,00	0,00	0,00	0,00	0,00	0,00	0,00
	за счет межбюджетных трансфертов из окружного бюджета	66 428 300,00	6 907 800,00	7 186 400,00	7 476 300,00	7 476 300,00	7 476 300,00	7 476 300,00	7 476 300,00	7 476 300,00	7 476 300,00
	за счет средств местного бюджета	0,00	0,00	0,00	0,00	0,00	0,00	0,00	0,00	0,00	0,00
	за счет других источников	0,00	0,00	0,00	0,00	0,00	0,00	0,00	0,00	0,00	0,00
Мероприятие 2.1.2. Оплата труда муниципальных служащих органов местного самоуправления, осуществляющих переданное отдельное государственное полномочие по предоставлению субсидии на возмещение недополученных доходов организациям, осуществляющим реализацию населению ХМАО-	всего, в том числе	7 800,00	2 600,00	2 600,00	2 600,00	0,00	0,00	0,00	0,00	0,00	0,00
	за счет межбюджетных трансфертов из федерального бюджета	0,00	0,00	0,00	0,00	0,00	0,00	0,00	0,00	0,00	0,00
	за счет межбюджетных трансфертов из окружного бюджета	7 800,00	2 600,00	2 600,00	2 600,00	0,00	0,00	0,00	0,00	0,00	0,00
	за счет средств местного бюджета	0,00	0,00	0,00	0,00	0,00	0,00	0,00	0,00	0,00	0,00
	за счет других источников	0,00	0,00	0,00	0,00	0,00	0,00	0,00	0,00	0,00	0,00
Задача 3. Актуализация схем тепло-, водоснабжения и водоотведения муниципального образования городской округ Сургут											
Основное мероприятие 3.1. Актуализация схем тепло-, водоснабжения и водоотведения муниципального образования городской округ Сургут (№ 5)	всего, в том числе	30 416 666,67	2 966 666,67	6 100 000,00	3 050 000,00	3 050 000,00	3 050 000,00	3 050 000,00	3 050 000,00	3 050 000,00	3 050 000,00
	за счет межбюджетных трансфертов из федерального бюджета	0,00	0,00	0,00	0,00	0,00	0,00	0,00	0,00	0,00	0,00
	за счет межбюджетных трансфертов из окружного бюджета	0,00	0,00	0,00	0,00	0,00	0,00	0,00	0,00	0,00	0,00
	за счет средств местного бюджета	30 416 666,67	2 966 666,67	6 100 000,00	3 050 000,00	3 050 000,00	3 050 000,00	3 050 000,00	3 050 000,00	3 050 000,00	3 050 000,00
	за счет других источников	0,00	0,00	0,00	0,00	0,00	0,00	0,00	0,00	0,00	0,00
Мероприятие 3.1.1. Актуализация схемы теплоснабжения муниципального образования городской округ Сургут	всего, в том числе	27 366 000,00	2 966 666,67	3 043 333,33	3 050 000,00	3 050 000,00	3 050 000,00	3 050 000,00	3 050 000,00	3 050 000,00	3 050 000,00
	за счет межбюджетных трансфертов из федерального бюджета	0,00	0,00	0,00	0,00	0,00	0,00	0,00	0,00	0,00	0,00
	за счет межбюджетных трансфертов из окружного бюджета	0,00	0,00	0,00	0,00	0,00	0,00	0,00	0,00	0,00	0,00
	за счет средств местного бюджета	27 366 000,00	2 966 666,67	3 043 333,33	3 050 000,00	3 050 000,00	3 050 000,00	3 050 000,00	3 050 000,00	3 050 000,00	3 050 000,00
	за счет других источников	0,00	0,00	0,00	0,00	0,00	0,00	0,00	0,00	0,00	0,00
Мероприятие 3.1.2. Актуализация схем водоснабжения и водоотведения муниципального образования городской округ Сургут	всего, в том числе	3 050 666,67	0,00	3 056 666,67	0,00	0,00	0,00	0,00	0,00	0,00	0,00
	за счет межбюджетных трансфертов из федерального бюджета	0,00	0,00	0,00	0,00	0,00	0,00	0,00	0,00	0,00	0,00
	за счет межбюджетных трансфертов из окружного бюджета	0,00	0,00	0,00	0,00	0,00	0,00	0,00	0,00	0,00	0,00
	за счет средств местного бюджета	3 056 666,67	0,00	3 056 666,67	0,00	0,00	0,00	0,00	0,00	0,00	0,00
	за счет других источников	0,00	0,00	0,00	0,00	0,00	0,00	0,00	0,00	0,00	0,00
Общий объем финансирования программы – всего, в том числе:	всего, в том числе	1 532 120 566,67	370 610 064,67	146 426 752,00	371 430 250,00	384 233 500,00	51 550 000,00	51 710 000,00	51 880 000,00	52 050 000,00	52 230 000,00
	за счет межбюджетных трансфертов из федерального бюджета	0,00	0,00	0,00	0,00	0,00	0,00	0,00	0,00	0,00	0,00
	за счет межбюджетных трансфертов из окружного бюджета	742 304 900,00	346 007 700,00	130 330 000,00	28 967 200,00	39 500 000,00	39 500 000,00	39 500 000,00	39 500 000,00	39 500 000,00	39 500 000,00
	за счет средств местного бюджета	119 196 216,67	23 130 416,67	13 823 725,00	8 422 075,00	11 900 000,00	12 050 000,00	12 210 000,00	12 380 000,00	12 550 000,00	12 730 000,00
	за счет других источников (средства предприятий)	670 619 450,00	1 471 948,00	2 273 027,00	334 040 975,00	332 833 500,00	0,00	0,00	0,00	0,00	0,00

Текст Постановления с приложением также размещен на официальном портале Администрации города www.admsurgut.ru в разделе «Документы / Постановления Администрации города»

ПОСТАНОВЛЕНИЕ Администрации города № 365 от 19.01.2022

О награждении Благодарственным письмом Администрации города

В соответствии с Уставом муниципального образования городской округ Сургут Ханты-Мансийского автономного округа – Югры, решениями Сургутской городской Думы от 28.12.2005 № 549-III ГД «Об утверждении Положения о наградах и почетных званиях городского округа город Сургут», от 28.02.2006 № 567-III ГД «Об утверждении Положения о звании «Почетный гражданин города Сургута» и положений об отдельных видах наград городского округа», рассмотрев наградные документы и ходатайства муниципального казённого учреждения «Сургутский спасательный центр», профессионального образовательного учреждения «Сургутский учебный центр» Регионального отделения добровольного общества содействия армии, авиации и флоту России по Ханты-Мансийскому автономному округу – Югре, учитывая заключение комиссии по наградам при Главе города по результатам заочного голосования путем письменного опроса членов комиссии от 23.12.2021:

1. Наградить Благодарственным письмом Администрации города:

1.1. За добросовестный труд и профессиональные достижения:

Кулика Владимира Константиновича – мастера производственного обучения вождению профессионального образовательного учреждения «Сургутский учебный центр» Регионального отделения добровольного общества содействия армии, авиации и флоту России по Ханты-Мансийскому автономному округу – Югре;

Шишкина Владимира Григорьевича – механика профессионального образовательного учреждения «Сургутский учебный центр» Регионального отделения добровольного общества содействия армии, авиации и флоту России по Ханты-Мансийскому автономному округу – Югре.

1.2. За добросовестный труд и достижение высоких результатов в служебной деятельности:

Нургалиева Наиля Рауфовича – спасателя муниципального казённого учреждения «Сургутский спасательный центр»;

Останина Станислава Викторовича – начальника отдела по проведению АСР, ПСР и ВТР муниципального казённого учреждения «Сургутский спасательный центр»;

Панченко Валерия Викторовича – спасателя муниципального казённого учреждения «Сургутский спасательный центр».

2. Управлению массовых коммуникаций разместить настоящее постановление на официальном портале Администрации города: www.admsurgut.ru.

3. Муниципальному казенному учреждению «Наш город» опубликовать настоящее постановление в газете «Сургутские ведомости».

4. Настоящее постановление вступает в силу с момента его издания.

5. Контроль за выполнением постановления оставляю за собой.

Глава города А.С. Филатов

ПОСТАНОВЛЕНИЕ Администрации города № 363 от 19.01.2022

О признании утратившими силу некоторых муниципальных правовых актов

В соответствии с пунктом 4 статьи 59 Устава муниципального образования городской округ Сургут Ханты-Мансийского автономного округа – Югры, распоряжением Администрации города от 30.12.2005 № 3686 «Об утверждении Регламента Администрации города», в целях приведения муниципальных правовых актов в соответствие с действующим законодательством:

1. Признать утратившими силу постановления Администрации города:

– от 20.06.2018 № 4621 «О порядке реализации общественных инициатив в рамках проекта партисипаторного бюджетирования «Бюджет Сургута Online»;

– от 11.09.2018 № 6937 «О внесении изменений в постановление Администрации города от 20.06.2018 № 4621 «О порядке реализации общественных инициатив в рамках проекта партисипаторного бюджетирования «Бюджет Сургута Online»;

– от 26.11.2018 № 8989 «О внесении изменений в постановление Администрации города от 20.06.2018 № 4621 «О порядке реализации проекта партисипаторного бюджетирования «Бюджет Сургута Online»;

– от 02.07.2019 № 4685 «О внесении изменений в постановление Администрации города от 20.06.2018 № 4621 «О порядке реализации проекта партисипаторного бюджетирования «Бюджет Сургута Online»;

– от 02.10.2019 № 7302 «О внесении изменений в постановление Администрации города от 20.06.2018 № 4621 «О порядке реализации проекта инициативного бюджетирования «Бюджет Сургута Online»;

– от 20.08.2020 № 5804 «О внесении изменений в постановление Администрации города от 20.06.2018 № 4621 «О порядке реализации проекта инициативного бюджетирования «Бюджет Сургута Online»;

– от 06.10.2020 № 7017 «О внесении изменения в постановление Администрации города от 20.06.2018 № 4621 «О порядке реализации проекта инициативного бюджетирования «Бюджет Сургута Online»;

– от 21.12.2020 № 9645 «О внесении изменений в постановление Администрации города от 20.06.2018 № 4621 «О порядке реализации проекта инициативного бюджетирования «Бюджет Сургута Online».

2. Управлению массовых коммуникаций разместить настоящее постанов- ление на официальном портале Администрации города: www.admsurgut.ru.

3. Муниципальному казенному учреждению «Наш город» опубликовать настоящее постановление в газете «Сургутские ведомости».

4. Настоящее постановление вступает в силу после его официального опубликования и распространяется на правоотношения, возникшие с 01.01.2022.

5. Контроль за выполнением постановления возложить на заместителя Главы города, курирующего сферу бюджета и финансов.

Глава города А.С. Филатов

СГМУП «ГОРВОДОКАНАЛ» УВЕДОМЛЯЕТ:

УВАЖАЕМЫЕ АБОНЕНТЫ!

Сургутское городское муниципальное унитарное предприятие «Горводоканал» (далее-РСО) на основании ст.157.2 Жилищного кодекса РФ, уведомляет Вас:

1 о переходе с **1 Февраля 2022** года к непосредственному предоставлению коммунальных услуг холодного водоснабжения и водоотведения собственникам и нанимателям помещений в многоквартирном доме: г. Сургут, **ул. Университетская дом 31**

2 для оформления договора и расчета размера платы за коммунальные услуги собственникам и нанимателям помещений в указанном многоквартирном доме необходимо в срок до **01.02.2022 г.** предоставить в СГМУП «Горводоканал» следующие документы:
– копию документа, подтверждающего право собственности (пользования) помещением;
– копию паспорта собственника (нанимателя) жилого помещения;
– копию ИНН/СНИЛС;
– справку с места жительства;
– копии паспортов на индивидуальные (квартирные) приборы учета.
– подать заявку на оформление договора можно на официальном сайте СГМУП «Горводоканал» по адресу в сети Интернет: **https://gvk86.ru** в разделе **«АБОНЕНТАМ» –> «ДЛЯ НАСЕЛЕНИЯ» –> «ДОГОВОРЫ»** или по адресу местонахождения управления реализации: г. Сургут, ул. Дзержинского, д. 7/2

3 Собственникам и нанимателям помещений в указанном многоквартирном доме, начиная с **01 Февраля 2022 года:**

– НЕОБХОДИМО ежемесячно в период с 20 по 25 число текущего месяца включительно снимать показания приборов учета и передавать их в СГМУП «Горводоканал»:
– на официальном сайте СГМУП «ГВК» в разделе «Личный кабинет» (после открытия лицевого счета);
– по телефону горячей линии **8 800 2222 184.**
– НЕОБХОДИМО вносить плату за коммунальные услуги, предоставленные СГМУП «Горводоканал», в срок **до 10 числа** месяца, следующего за истекшим по следующим реквизитам:
Сургутское городское муниципальное унитарное предприятие «Горводоканал»;
ИНН 8602016725, КПП 860201001, ОГРН 1028600592470, ОКТМО 71876000, ОКПО 49835377
р/счет 407 02 810 967 17 000 77 73 в Сургутском отделении №5940 Западно-Сибирском банке ПАО «Сбербанк» г. Тюмень, к\счет 3010 1810 8000 0000 0651, БИК 047102651.

Адрес местонахождения
Управления реализации
СГМУП «Горводоканал:
ул. Дзержинского, 7/2,
тел. 8(3462) 55-04-41
доб. 2, ф.8(3462) 35-53-45,
эл. почта:
sale.department@gvk86.ru

Часы работы: понедельник, среда, пятница с **9.00** до **17.00;**
перерыв с 13.00 до 14.00;
вторник, четверг с 14.00 до 17.00
Управление реализации СГМУП «Горводоканал»
Тел. 8 (3462) 55-04-41 доб. 9 422#
Тел. 8 (3462) 55-04-41 доб. 9 421#
Тел. 8 (3462) 55-04-41 доб. 9 424#
Тел. 8 (3462) 55-01-17

ПОСТАНОВЛЕНИЕ Администрации города № 362 от 19.01.2022

О внесении изменений в постановление Администрации города от 06.04.2015 № 2318 «Об утверждении административного регламента предоставления муниципальной услуги «Предоставление информации об объектах недвижимого имущества, находящихся в муниципальной собственности и предназначенных для сдачи в аренду»

В соответствии с Федеральным законом от 27.07.2010 210-ФЗ «Об организации предоставления государственных и муниципальных услуг», Федеральным законом от 09.02.2009 № 8-ФЗ «Об обеспечении доступа к информации о деятельности государственных органов и органов местного самоуправления», Указом Президента Российской Федерации от 07.05.2012 № 601 «Об основных направлениях совершенствования системы государственного управления», Уставом муниципального образования городской округ Сургут Ханты-Мансийского автономного округа – Югры, постановлениями Администрации города от 14.10.2021 № 8890 «Об утверждении реестра муниципальных услуг городского округа Сургут Ханты-Мансийского автономного округа – Югры», от 24.08.2021 № 7477 «О порядке разработки и утверждения административных регламентов предоставления муниципальных услуг», от 09.02.2021 № 906 «Об утверждении порядка подачи и рассмотрения жалоб на решения и действия (бездействие) органов местного самоуправления города Сургута и их должностных лиц, муниципальных служащих», распоряжением Администрации города от 30.12.2005 № 3686 «Об утверждении Регламента Администрации города»:

1. Внести в постановление Администрации города от 06.04.2015 № 2318 «Об утверждении административного регламента предоставления муниципальной услуги «Предоставление информации об объектах недвижимого имущества, находящихся в муниципальной собственности и предназначенных для сдачи в аренду» (с изменениями от 08.04.2016 № 2652, 16.08.2016 № 6162, 26.10.2016 № 7938, 27.03.2018 № 1983, 08.06.2018 № 4309, 12.09.2018 № 7008, 28.12.2018 № 10349, 01.10.2019 № 7263, 07.10.2020 № 7021, 23.12.2020 № 9776 30.07.2021 № 6543) следующие изменения:

в приложении к постановлению:

1.1. Слова «комитет по управлению имуществом» в соответствующем

падеже заменить словами «департамент имущественных и земельных отношений» в соответствующем падеже.

1.2. Слово «председатель» в соответствующем падеже заменить словом «директор» в соответствующем падеже.

1.3. Раздел III дополнить пунктом 5 следующего содержания:

«5. Варианты предоставления муниципальной услуги, включающие порядок предоставления указанных услуг отдельным категориям заявителей, объединенных общими признаками, в том числе в отношении результата муниципальной услуги, за получением которого они обратились, а также варианты предоставления муниципальной услуги, необходимые для исправления допущенных опечаток и ошибок в выданных в результате предоставления муниципальной услуги документах и созданных реестровых записях, для выдачи дубликата документа, выданного по результатам предоставления муниципальной услуги, в том числе исчерпывающий перечень оснований для отказа в выдаче такого дубликата, а также порядок оставления запроса заявителя о предостав- лении муниципальной услуги без рассмотрения (при необходимости) отсутствуют».

2. Управлению массовых коммуникаций разместить настоящее постановление на официальном портале Администрации города: www.admsurgut.ru.

3. Муниципальному казенному учреждению «Наш город» опубликовать настоящее постановление в газете «Сургутские ведомости».

4. Настоящее постановление вступает в силу после его официального опубликования.

5. Контроль за выполнением постановления возложить на заместителя Главы города, курирующего сферу городского хозяйства, природопользования и экологии, управления земельными ресурсами городского округа и имуществом, находящимися в муниципальной собственности.

Глава города А.С. Филатов

РАСПОРЯЖЕНИЕ Администрации города № 59 от 18.01.2022

О внесении изменений в распоряжение Администрации города от 06.11.2018 № 1996 «О создании комиссии по предоставлению финансовой поддержки субъектам малого и среднего предпринимательства»

В соответствии с решением Думы города от 02.12.2021 № 31-VII ДГ «О делегировании депутатов Думы города для участия в деятельности комиссий, групп, советов, других совещательных и координационных органов», распоряжениями Администрации города от 30.12.2005 № 3686 «Об утверждении Регламента Администрации города», от 21.04.2021 № 552 «О распределении отдельных полномочий Главы города между высшими должностными лицами Администрации города»:

1. Внести в распоряжение Администрации города от 06.11.2018 № 1996 «О создании комиссии по предоставлению финансовой поддержки субъектам малого и среднего предпринимательства» (с изменениями от 24.12.2018 № 2377, 17.04.2019 № 692, 01.11.2019 № 2280, 09.10.2020 № 1572, 12.05.2021 № 657, 17.11.2021 № 1961) изменения, дополнив приложение 1 к распоряжению строками следующего содержания:

«

Основной состав	Резервный состав
Нечепуренко Дмитрий Сергеевич – депутат Думы города	–
Гринченко Михаил Сергеевич – депутат Думы города	–
Муртазин Шамиль Наилович – член ревизионной комиссии Регионального отделения Общероссийского общественного движения «НАРОДНЫЙ ФРОНТ «ЗА РОССИЮ» в Ханты-Мансийском автономном округе – Югре	–

».

2. Управлению массовых коммуникаций разместить настоящее распоряжение на официальном портале Администрации города: www.admsurgut.ru.

3. Муниципальному казенному учреждению «Наш город» опубликовать настоящее распоряжение в газете «Сургутские ведомости».

4. Контроль за выполнением распоряжения оставляю за собой.

Заместитель Главы города А.М. Кириленко

Еженедельная городская газета
Учредитель: Администрация города Сургута
Сургутские ВЕДОМОСТИ
Газета зарегистрирована Управлением Роскомнадзора по Тюменской области, Ханты-Мансийскому автономному округу – Югре и Ямало-Ненецкому автономному округу.
Регистрационное свидетельство ПИ № ТУ72-01070 от 05.03.2014.

Главный редактор: Осьминкина Людмила Александровна.
Заместитель главного редактора: Мельниченко М.М.
Корреспонденты: Низовских И.В., Рябцев И.Н.
Корректор: Барканова И.В.
Верстка и дизайн: Киселева Ю.В., Маргиева В.П., Шипицына В.Г.

Адрес редакции и издателя: 628416, г. Сургут, **ул. Декабристов, 5**.
Телефоны редакции: **28-10-05, 28-31-09.**
e-mail: **sv@admsurgut.ru**, **osminkina_la@admsurgut.ru**
newspaper.admsurgut.ru vk.com/surgutskie_vedomosty instagram.com/surgut.vedomosti

Тираж номера 3.000
Газета выходит один раз в неделю, распространяется бесплатно. Газета отпечатана в ООО «Печатный мир г. Сургут», 628403, г. Сургут, ул. Маяковского, 14. Печать офсетная. Время подписания газеты по графику 9.00. Номер подписан в печать 22 января 2022 года в 9.00. Заказ № 23.

Рукописи, письма не рецензируются и не возвращаются. Авторы опубликованных материалов несут ответственность за точность приведенных фактов, цитат, экономических данных, собственных имен, географических названий и прочих сведений, а также за содержащиеся в материале сведения, не надлежащие открытой публикации. При перепечатке и цитировании ссылки обязательны.