ПОДРОБНОСТИ » 3
Обратно в школу



ОБЩЕСТВО » 4
Город с ценностями



БЕЗОПАСНОСТЬ » 5
В борьбе с угрозами



СВОБОДНОЕ ВРЕМЯ » 12
Культурный выход

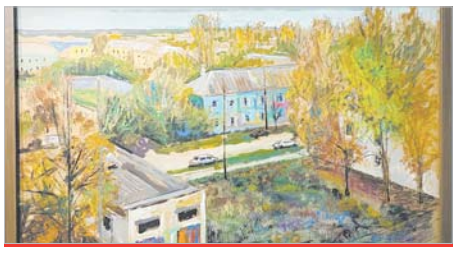

max.ru
vk.ru
ok.ru

admsurgut.ru

Сургутские ВЕДОМОСТИ

25 лет вместе с городом

№46
(1286)
28 ноября
2026 года

16+ Еженедельная городская газета, издается с 2001 года



АКЦЕНТ НА СЕМЬЮ

» 6

№46 28 ноября 2026 года Сургутские ВЕДОМОСТИ

НАПРЯМУЮ С ГУБЕРНАТОРОМ

ЮГОРЧАНЕ МОГУТ ОТПРАВИТЬ ВОЛНУЮЩИЕ ИХ ВОПРОСЫ РУСЛАНУ КУХАРУКУ

Губернатор Югры **Руслан Кухарук** проведёт прямую линию с жителями округа 30 ноября в 15:00. Задать свой вопрос югорчане могут до конца недели. Сделать это можно несколькими способами: оставить вопрос под постами-анонсами губернатора во «ВКонтакте» или «Телеграме», а также написать в чат-бот «Вика» в мессенджере МАКС.

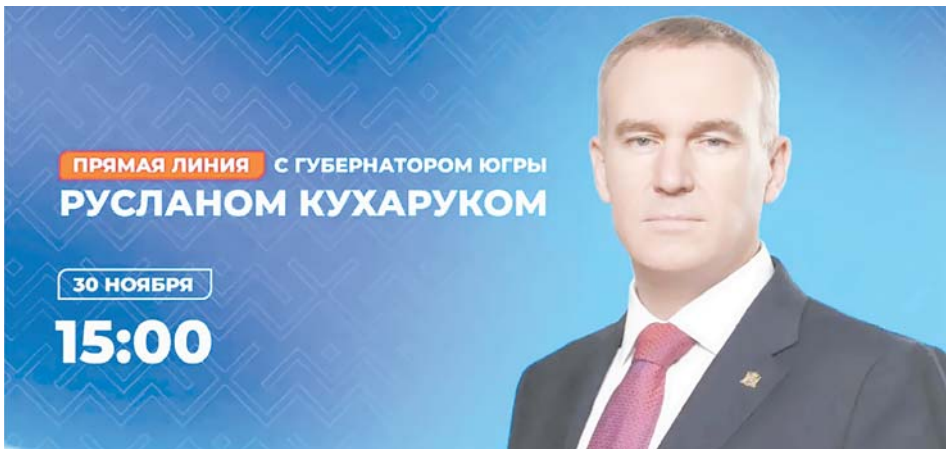

По данным на 26 ноября, в адрес губернатора поступило свыше двух тысяч вопросов от жителей, большинство из них – от сургутян. В числе активных жителей также вартовчане и хантымансийцы. В числе актуальных тем – образование, ЖКХ, социальное обслуживание, дороги и так далее.

На заседании правительства глава региона нацелил руководителей структур уже сейчас обратить внимание на вопросы, которые волнуют жителей, и по необходимости моментально приступать к их решению. «*Мы с вами договорились о том, что вопросы, которые требуют неотлагательного вмешательства как со стороны регионального правительства, так и органов местного самоуправления, должны максимально оперативно в работу поступать, должны быть отработаны. И ответ не только должен содержать вопрос, который мы взяли на контроль, но и отработку, если требуется оперативное вмешательство*», – акцентировал губернатор.

Трансляцию прямой линии можно будет увидеть на телеканалах «Югра», «С1», «Сургут 24», «Мегаполис», а также на радио «Югра».



МАТЕРИНСТВО И ДЕТСТВО – ПОД ЗАЩИТОЙ

В ГОСУДАРСТВЕННУЮ ПРОГРАММУ «СОВРЕМЕННОЕ ЗДРАВООХРАНЕНИЕ» ВНЕСУТ ИЗМЕНЕНИЯ, НАПРАВЛЕННЫЕ НА РАЗВИТИЕ СЛУЖБЫ ОХРАНЫ МАТЕРИНСТВА И ДЕТСТВА

Решение приняли на очередном заседании правительства Югры. В частности, речь идёт об обновлении региональной программы «Охрана материнства и детства» на период до 2030 года. Это позволит привести региональные стандарты в полное соответствие с федеральными требованиями национального проекта «Семья» и обеспечить максимальную поддержку женщинам и детям.

Так, планируется масштабное дооснащение перинатальных центров в Сургуте и Ханты-Мансийске, перинатального центра и окружной детской больницы в Нижневартовске современным медицинским оборудованием, а также закупка мобильных медицинских комплексов для детских поликлиник, чтобы врачи могли проводить профилактические осмотры прямо в школах и детских садах.

Особое внимание в программе уделено ранней диагностике: в округе продолжится внедрение неинвазивного пренатального тестирования для выявления хромосомных аномалий у плода на ранних сроках, а также расширенного неонатального скрининга новорождённых. Для жительниц отдалённых территорий будет расширена сеть дистанционных консультативных центров, позволяющих акушерам-гинекологам и неонатологам круглосуточно следить за состоянием беременных и младенцев.

«*Отдельно обновляем схему реабилитации участников специальной военной операции с учётом территориальной удалённости и транспортной доступности населённых пунктов, чтобы обеспечить преемственность и непрерывность лечебного процесса*», – подчеркнул губернатор Югры **Руслан Кухарук**.



ВЗНОСЫ ЗА КАПРЕМОНТ ВЫРАСТУТ

ИНДЕКСАЦИЯ ПРОИЗОЙДЁТ С 1 ЯНВАРЯ 2027 ГОДА

Заместитель директора департамента жилищно-коммунального комплекса и энергетики Югры **Виталий Фенский** рассказал, что минимальный платёж увеличится на 13,8 %. Рост тарифа связан с ежегодным удорожанием стройматериалов, оборудования и труда специалистов, которые проводят ремонтные работы.

Важно понимать, что взносы идут на долгосрочное накопление: к моменту необходимости замены кровли или лифта Югорский фонд капитального ремонта будет иметь достаточные средства. Это значит, что жильё югорчан станет теплее и комфортнее. Всего в 2026 году провели работы в более чем 400 многоквартирных домах. Строители заменили 226 лифтов, 600 инженерных сетей и 80 крыш.

В следующем году капитальный ремонт затронет ещё 318 домов, на это будет направлено более 7,5 млрд рублей. При этом ряду категорий граждан положена компенсация при уплате взносов за капремонт. Льготой могут воспользоваться многодетные семьи, инвалиды, ветераны боевых действий, ветераны труда и т.д.

«*Тариф на капремонт складывается, в первую очередь, из расчёта на разработку проектной документации, сами работы по капитальному ремонту, а также услуги по строительному надзору. У нас в Югре тариф составляет 18 рублей 75 копеек. Югра – одна из немногих регионов, где с 2014-го по 2020 год вообще не индексировались тарифы, но сегодня необходимость настала*», – подчеркнул Виталий Фенский.

ВНИМАНИЕ К ДОХОДАМ

Правительство Югры одобрило проект закона об установлении регионального коэффициента для иностранных граждан, осуществляющих трудовую деятельность в регионе, на 2027 год.

Решение подготовлено в связи с изменениями федерального законодательства, которые предоставили субъектам Российской Федерации право устанавливать региональные коэффициенты к величине прожиточного минимума. Они будут применяться при определении минимального дохода, необходимого иностранным работникам для содержания себя и членов семьи, находящихся на их иждивении и пребывающих или проживающих в России.

Документом предлагается установить коэффициент в размере 2,8. С его учётом необходимый уровень дохода составит 64 360 рублей 80 копеек в месяц на одного человека. Если у иностранного работника есть находящиеся в России на его иждивении члены семьи, необходимый доход рассчитывается с учётом каждого из них. Так, для семьи из двух человек он составит 128 721 рубль 60 копеек в месяц, из трёх – 193 082 рубля 40 копеек.



Размер коэффициента рассчитан как отношение регионального МРОТ (с учётом районного коэффициента и северной надбавки) к прожиточному минимуму. При этом учитывается необходимость подтверждения иностранными работниками дохода, достаточного для содержания не только себя, но и членов семьи, находящихся на иждивении.

Установление регионального коэффициента позволит повысить требования к подтверждению легальных доходов иностранных работников, снизить риски дополнительной нагрузки на социальную инфраструктуру и бюджет автономного округа, а также обеспечить более прозрачные условия привлечения иностранной рабочей силы.

«*Для иностранных граждан, работающих в Югре, подтверждение дохода в установленном размере станет обязательным требованием. Если иностранный гражданин не сможет подтвердить такой доход, федеральным законодательством предусмотрены соответствующие последствия для его правового статуса и дальнейшего пребывания в стране*», – подчеркнул губернатор **Руслан Кухарук.**

Решение правительства Югры направлено на укрепление социальной стабильности, защиту интересов жителей округа и создание условий для легальной занятости иностранных граждан.

Полоса подготовлена по материалам пресс-центра правительства Югры. Фото magnific.com

НОВЫЙ ВЗГЛЯД НА ПАМЯТНОЕ МЕСТО

В СУРГУТЕ НАЧАЛИ БЛАГОУСТРАИВАТЬ СКВЕР ЭНЕРГЕТИКОВ

НАЦИОНАЛЬНЫЕ ПРОЕКТЫ РОССИИ
ПО РЕШЕНИЮ ПРЕЗИДЕНТА

Проект по благоустройству сквера стал победителем голосования за объекты комфортной городской среды, он набрал 16,5 тысячи голосов. Строители обещают сдать площадку бывшего «грэсовского пятачка» до конца августа 2027 года и заверяют, что рисков срыва сроков нет.



Сквер задуман как «прелюдия» перед существующим парком и, по замыслу проектировщиков, станет значимым объектом и для города, и для его энергетической отрасли, сохраняя исторически значимое для сургутян место. Центральным элементом станет большая 12-метровая стела «Призма энергии» с подсветкой, также на территории появятся большая пергола с подвесными качелями, радиальные скамьи и стационарный санузел.

Реализуется проект в рамках федеральной программы «Формирование комфортной городской среды» нацпроекта «Инфраструктура для жизни». Стоимость объекта чуть более 170 миллионов рублей: 80 % приходится на федеральный и окружной бюджеты, 20 % – на местный.

Точка подключения объектов сквера к электросетям проходит через территорию жилого дома. По словам директора МКУ «Управление капитального строительства» **Андрея Арменчу**, все работы проведут с соблюдением нормативов безопасности, инженерные коммуникации проложат закрытым способом – методом горизонтально направленного бурения, а повреждённые участки восстановят.

Сейчас идут демонтажные работы: убирают старое асфальтовое покрытие. Именно этот этап самый шумный – дальше, обещает подрядчик, будет тише. В ночное время и «тихий час» на объекте работать не будут.

«Мы уже около месяца на объекте. Надеюсь, большого дискомфорта соседям не доставим. Идёт работа с инженерными сетями. Выполняем параллельно большой пласт согласований с ресурсоснабжающими компаниями, занимаемся подготовкой оснований под малые архитектурные формы, планировкой участка», – рассказал исполнительный директор ООО «ПолимедСоюзСтрой» **Кирилл Максименко**. Его компания уже знакома сургутянам по работам в сквере Республики, в экопарке «За Саймой», сквере Дружбы народов, 20А микрорайоне и посёлке Лунном.

Отметим, что на месте сквера несколько лет назад демонтировали опасную самовольно построенную металлоконструкцию, куда любили забираться дети. Теперь на её месте появится благоустроенное общественное пространство.

Анна ТИТОВА. Фото автора

НАСТАВНИКИ, ПРОЕКТЫ И ПОДДЕРЖКА

КАК В СУРГУТЕ РАЗВИВАЕТСЯ «ДВИЖЕНИЕ ПЕРВЫХ»

В Сургуте прошла отчётная конференция местного отделения «Движения Первых». На ней подвели итоги работы за 2026 год, рассказали о реализованных проектах и наградили благодарственными письмами педагогов-наставников и активных участников движения.

«Сургут – это город молодых. Средний возраст сургутянина – 34-35 лет. И для нас очень важно, чтобы активисты «Движения Первых», наставники активно обучали молодёжь и вовлекали в активную деятельность. Потому что это новые навыки, умение дружить и возможность обрести новых друзей. И, конечно же, это хорошая площадка для творчества, для реализации своих инициативных идей. В Сургуте за 2026 год мы уже реализовали вместе с вами десятки программ и продолжаем это делать», – подчеркнул глава города **Максим Слепов**.



Сегодня в городе открыто и функционирует 77 первичных отделений, а общая численность участников движения превысила 40 тысяч человек. Вступить в движение можно с шести лет, но активное участие начинается с пятого класса. После школы участие продолжается в вузах и колледжах. Самому старшему участнику в Сургуте около 70 лет.

«По указу президента появилось «Движение Первых» – это объединение детей и молодёжи, которое направлено на реализацию их инициатив и проектов. Активисты нашего движения принимают участие в разных всероссийских проектах: «Большая перемена», «МедиаПритяжение», «Российская школьная Весна», «Фестиваль Первых» и другие. Многие из них выезжали на региональные и федеральные события. Например, команда «Росичи» защищала честь нашего города в общекомандном зачёте финала «Зарница 2.0» – это Всероссийская военно-патриотическая игра», – отметил руководитель местного отделения **Павел Юрков**.

За каждым из этих проектов стоят конкретные ребята, которые начинают с малого и вырастают в настоящих лидеров. Наглядный пример – председатель Совета Первых местного отделения **Алина Хисматулина**. Она пришла в «Движение Первых» с пятого класса как наставник младших, а в этом году возглавила Совет.

«Ты можешь прокачаться на сцене, поучаствовать в проектах и узнать много нового. Вступив в объединение, я стала ответственней, стала интересоваться возможностями для молодёжи, которые есть в городе и в стране, конечно, стала больше читать книг. Мне очень нравится общаться с детьми из нашего Совета, потому что они все очень разные и интересные», – отметила Алина.

В планах местного отделения – расширение числа проектов и вовлечение ещё большего числа школьников. Как отмечают участники, «Движение Первых» становится площадкой, где каждый может найти направление по душе и реализовать свои инициативы.

Пресс-служба администрации Сургута

ПЕРЕЕЗД К НОВОМУ ГОДУ

ВОССТАНОВИТЕЛЬНЫЕ РАБОТЫ В СУРГУТСКОЙ ШКОЛЕ № 44 ЗАВЕРШЕНЫ

Дирекцией эксплуатации административных зданий и инженерных сооружений Сургута направлено соответствующее письмо о снятии аварийного статуса со школы. Подрядчик обязуется закончить работы на объекте до 30 ноября, учебный процесс можно будет начать в здании уже в декабре.

Причиной введения режима ЧС стало отклонение от проектного положения верхнего ряда стеновых панелей, одна плита получила трещину, из-за чего существовала угроза её падения. На сегодняшний день смонтированы новые плиты, установлены окна, идёт герметизация швов и внутренняя отделка.

Изначальный график работ нарушила производственная проблема: заводам был невыгоден малый заказ. *«Все заводы нам давали ценовые предложения и срок поставки – четыре дня. Но по факту, когда подрядчик обращался к данным заводам, все отказывались – им было невыгодно изготовить всего 19 штук»*, – пояснил директор МКУ «ДЭАЗиИС» **Андрей Цап**. Единственное предприятие, располагавшее нужными формами для производства панелей этой серии и согласившееся взяться за заказ, сработало по иным срокам.



Напомним, весной, когда обнаружилась проблема, прошло родительское собрание, и с учётом мнения родителей учебный год закончили в формате дистанционного обучения. Для организации очных занятий в других зданиях пришлось бы вносить изменения в лицензию о местах осуществления деятельности. В новом учебном году более 2000 учеников школы № 44 перераспределили по пяти городским образовательным учреждениям. Все желающие родители смогли перевести детей в другие школы. *«На сегодня родители и ученики школы № 44 встроились в новые реалии, процесс идёт в штатном режиме. Большое спасибо родителям за поддержку и понимание»*, – отметила заместитель директора департамента образования **Ирина Кулназарова**.

По словам Андрея Цапа, завершение внутренней отделки и работа комиссии по снятию режима ЧС будут идти параллельно.

Евгения ЦВЕТКОВА
Фото автора

Официальная страница администрации города в социальных сетях – оперативный способ получать актуальную информацию о жизни города. Подписывайтесь и участвуйте в жизни Сургута.

№46 28 ноября 2026 года Сургутские ВЕДОМОСТИ

ПО ГОЛОМУ ЛЬДУ?

В ГОРОДЕ УСИЛИЛИ БОРЬБУ С ГОЛОЛЁДОМ НА ТРОТУАРАХ

После двух ледяных дождей, прошедших в Сургуте, тротуары города были покрыты плотной ледяной коркой. Коммунальные службы перешли на усиленный режим обработки пешеходных зон песко-соляной смесью, а также приступили к расчистке свежевыпавшего снега.



Как рассказал начальник отдела организации контроля содержания улично-дорожной сети дирекции дорожно-транспортного и жилищно-коммунального комплекса **Андрей Байков**, борьба с гололёдом ведётся традиционными и проверенными способами, меняется лишь периодичность работ.

«Мы работаем по погоде: если скользко – обрабатываются тротуары. В дни с усиленной лёдообразующей составляющей поверхность тротуаров обрабатывали иногда до двух раз – утром и вечером, в зависимости от того, где ходят люди», – пояснил он.

По словам специалиста, после оттепели и ледяного дождя тротуары усиленно посыпали песко-соляной смесью, а теперь, когда выпал снег, схема работы включает сначала механизированную расчистку, затем обработку смесью. В среднем за сутки на тротуары Сургута высыпается 70–80 кубометров песко-соляной смеси. Ежедневно на пешеходных маршрутах работает до 60 единиц техники.

При этом жителям следует иметь в виду, что обработке подлежат только те участки улично-дорожной сети, за которые отвечает город. Общая площадь обслуживаемых тротуаров составляет чуть меньше миллиона квадратных метров. За уборку придомовых территорий ответственны управляющие компании.

Признавая, что жалобы на скользкие тротуары всё же поступают, Андрей Байков объясняет это невозможностью обеспечить комфортный проход одномоментно по всему городу: подрядчики работают в две смены круглосуточно, но где-то убирают раньше, где-то позже.

Если на вашем маршруте тротуар не посыпан, можно обратиться по телефонам дирекции дорожно-транспортного и жилищно-коммунального комплекса: 37-50-64, 37-50-61, а также в департамент городского хозяйства администрации Сургута: 52-45-16, 52-45-19, 52-44-04.

Коммунальщики напоминают: гололёд в городе – явление сезонное, а значит, у пешеходов впереди ещё несколько месяцев аккуратной ходьбы и посыпанных тротуаров.

Анна ТИТОВА
Фото пресс-службы администрации Сургута

СУРГУТ, В КОТОРОМ ХОЧЕТСЯ УЛЫБАТЬСЯ

Пять необычных зеркал появились на улицах города – это часть нового проекта «Вечные ценности», призванного популяризировать духовно-нравственные ценности России, закреплённые указом президента Владимира Путина.

Всего зеркал будет 17 – по числу ценностей. Молодёжная идея проекта создания городского туристического маршрута с арт-объектами в виде зеркал в рамках, имитирующих резные сибирские наличники, объединила целый ряд сургутян. Так, к реализации сначала подключился Сургутский краеведческий музей, специалисты «Старого Сургута». Хороший отклик проект получил от предпринимателей, которые выступили партнёрами и стали так называемыми хозяевами культурных точек, местные умельцы – мастера по дереву и производители безопасных зеркал также присоединились к созданию арт-объектов.



– *Фактически мы не потратили ни копейки бюджетных денег на этот проект,* – рассказал глава города **Максим Слепов**. – *Всё это было сделано за счёт инициативы и поддержки предпринимательского сообщества Сургута. Я надеюсь, что эти точки притяжения действительно станут украшением города и началом чего-то нового. В частности, уже есть предложение делать пряники с изображением этих наличников, фотографии которых мы нашли в краеведческом музее и использовали в зеркалах.*

Первые зеркала размещены в парке «За Саймой», в «Старом Сургуте», на территории Городского культурного центра, возле филармонии и у окружного кардиодиспансера. До конца года должны появиться и остальные. Увидеть их на карте можно будет в приложении 2ГИС, аналогично уже существующему маршруту «Следами Лиса: Городской тур».

Как сообщила советник главы Сургута **Анна Мачтакова**, основная мысль авторов при создании проекта – Сургут, в котором хочется улыбаться: *«Город становится счастливее, когда в нём есть точки, где человеку хочется остановиться, улыбнуться и увидеть себя».*

Сургутянка **Валерия Алексеева** – частый гость в парке «За Саймой» вместе со сыном, она в числе первых оценила появление нового красивого объекта.

– *Классно прийти на Сайму не только покататься на тюбингах или погулять, но и увидеть такие арт-объекты, о которых можно рассказать и детям. А ещё прийти сфотографироваться. Считаю, что такие проекты в городе нужны.*

СПРАВКА

К ТРАДИЦИОННЫМ ЦЕННОСТЯМ относятся жизнь, достоинство, права и свободы человека, патриотизм, гражданственность, служение Отечеству и ответственность за его судьбу, высокие нравственные идеалы, крепкая семья, созидательный труд, приоритет духовного над материальным, гуманизм, милосердие, справедливость, коллективизм, взаимопомощь и взаимоуважение, историческая память и преемственность поколений, единство народов России.

Пока не для всех объектов определено своё место, но в любом случае авторы идеи будут учитывать удобство для пешеходов. Чтобы узнать, какую духовно-нравственную ценность отображает конкретное зеркало, нужно будет отсканировать специальный QR-код, размещённый на нём.

Евгения ЦВЕТКОВА
Фото со страницы Ирины УРВАНЦЕВОЙ



ПРИЗНАНИЕ НА ВЫСОКОМ УРОВНЕ

НАЦИОНАЛЬНЫЕ ПРОЕКТЫ РОССИИ
ПО РЕШЕНИЮ ПРЕЗИДЕНТА

Сургутский туристический комплекс «Валикас» вошёл в число призёров XV Международной премии Russian Event Awards 2026, которая прошла в Ярославле. Его проект «25 га леса инфраструктуры и впечатлений» занял третье место в номинации «Лучшая природно-рекреационная зона для турсобытий».



Премия собрала профессионалов событийного туризма со всей страны и из-за рубежа. В этом году жюри получило рекордные 700 заявок. Отбор шёл восемь туров, и в финал вышел 261 проект, среди которых был и сургутский.

«Валикас» развивается при поддержке правительства Югры и департамента промышленности округа, а также в рамках нацпроекта «Туризм и гостеприимство». Здесь история встречается с современным отдыхом. Гости гуляют по природной зоне на берегу реки, пробуют северную кухню и посещают этнографическое стойбище ханты. Кроме того, на территории работает крупнейший в Югре верёвочный парк с зиплайном. Награда стала заслуженным признанием работы команды «Валикаса».

Пресс-служба администрации Сургута

ПОЛЕ БИТВЫ – В ГОЛОВАХ

СОСТОЯЛСЯ ПЯТЫЙ ФОРУМ «СУРГУТ. БЕЗОПАСНОСТЬ»

Более трёх тысяч человек стали участниками традиционного городского форума, посвящённого безопасности, помимо очного участия у всех желающих была возможность подключаться к работе секций онлайн. Высокий интерес подтверждает важность и нужность события, организованного управлением по вопросам общественной безопасности администрации Сургута.



Программа форума формируется в соответствии с актуальным запросом общества. Оргкомитет отмечает видимый эффект от работы тематических площадок. Так, на прошлогоднем форуме обсуждались темы, связанные с IT-преступностью, антинаркотической деятельностью, миграционной политикой. И уже сегодня ситуация по этим направлениям существенно лучше. В этом году основной запрос города сопряжён с увеличением количества преступлений среди несовершеннолетних, в том числе вследствие бесконтрольного нахождения в интернете. Организаторы особенно подчёркивают роль семьи в решении таких проблем.



Впервые в рамках форума сургутские родители имели возможность получить консультации московских психологов, представляющих МГИМО МИД России. Кроме того, перед участниками форума раскрывали причины возникновения зависимостей, пути их профилактики, технологии ведения когнитивных войн, риски в этноконфессиальных отношениях, руководство по кибербезопасности, всего выступило 30 спикеров. Помимо работы традиционных площадок состоялось общегородское родительское собрание с участием федеральных и местных экспертов, показ спектакля «Слепые», направленного на профилактику экстремизма и терроризма, деловая игра «Мы против коррупции», ролевая игра живого действия по профилактике терроризма и этноквиз «Россия – это мы!».

В числе участников форума – представители органов местного самоуправления Югры, эксперты, аналитики и сотрудники территориальных органов исполнительной власти, сотрудники правоохранительных органов, силовых ведомств и контрольно-надзорных органов, педагоги, работники учреждений культуры и спорта, молодёжной политики, общественники, молодёжь и представители медиасферы.

– *Сегодня вопрос безопасности ключевой по причине того, что мы находимся в состоянии войны,* – отметил заместитель главы Сургута **Виталий Малыхин**. – *И речь не только о специальной военной операции. Сегодня на нас нападают. Такие форумы нужны в первую очередь для генерации новых техник и методик. Просто в обороне войны, увы, не выигрывались. И мы должны понимать, с помощью чего мы с вами, работники культуры, образования, спорта, молодёжной политики, силовые структуры, религиозные и национальные объединения, работаем с теми людьми, которые подвергаются атакам.*

ЦИТАТА

Максим СЛЕПОВ, глава Сургута:

– Безопасность – основа спокойной и благополучной жизни каждого из нас. Именно поэтому так важен обмен опытом, поиск новых решений и выработка совместных подходов к профилактике рисков и устранению новых угроз. Особую ценность форуму придаёт то, что он объединяет профессионалов разных сфер – только совместными усилиями мы сможем выстроить комплексную и эффективную систему безопасности, учитывающую все современные вызовы.



Несмотря на высокую эффективность сургутского форума, эксперты предупреждают: мир не становится безопаснее, потому что угрозы совершенствуются, появляются новые, и в этом отношении расслабляться не время. И именно благодаря таким мероприятиям общество может быть в курсе происходящего, зачастую скрытого от повседневного взгляда.

– *Что значит «когнитивные войны»? Это значит, что поле битвы происходит на уровне картины мира, представления, на уровне мозга. Сам человек становится оружием. Как хакеры взламывают технические системы компьютеров, точно так же социальные инженеры могут взломать человеческое представление об окружающем мире, задать оперативную мотивацию и программу действий,* – рассказывает **Иван Милованов**, директор по инновациям Центра системных инициатив, эксперт круглогодичного молодёжного образовательного центра «Профилактика и Безопасность». – *Значит, нам нужно сформировать представление, как это работает, и выработать меры противодействия. То есть «установить антивирус».*

Отмечалось в рамках форума и то, что на федеральном уровне предпринимаются эффективные шаги по снижению преступности, источником которой являются мигранты.

– *Начиная с 2024 года перечень деяний, на основании которых можно лишить человека приобретённого гражданства, расширился в два раза,* – пояснил **Алексей Старостин**, научный сотрудник Института востоковедения РАН, член Консультативного совета по делам национальностей Свердловской области. – *Раньше это были тяжкие преступления экстремистской и террористической направленности, сейчас в этот перечень попали и преступления средней тяжести. Практика массового лишения гражданства и депортации тех людей, которые не хотят жить по законам Российской Федерации, в том числе и члены семьи такого человека, уже реальность. По статистике МВД, на 30 % уменьшилось число преступлений, совершаемых мигрантами в Российской Федерации.*

По итогам работы форума была сформулирована резолюция, которая ляжет в основу ряда стратегических документов города на следующий год.

Евгения ЦВЕТКОВА
Фото управления по вопросам общественной безопасности Сургута

ДАТЬ ИНСТРУМЕНТ ЗАЩИТЫ

В РАМКАХ ФОРУМА «СУРГУТ. БЕЗОПАСНОСТЬ» СОСТОЯЛОСЬ ОБЩЕГОРОДСКОЕ РОДИТЕЛЬСКОЕ СОБРАНИЕ.

В зале Сургутской филармонии собрались родители всего города, чтобы поговорить с федеральными экспертами, психологами, специалистами профильных служб о воспитании детей, признаках зависимостей и скрытых сетевых угрозах. Тема кибербезопасности сегодня приобретает новый смысл, новые схемы мошенничества злоумышленники придумывают еженедельно. Изучить их все, а главное – рассказать ребёнку о них, чтобы он не попался на обман в Сети, отметили специалисты, сложно, а вот в целом профилактировать можно, и здесь важную роль выполняет семья. По статистике, сегодня время нахождения подростка в виртуальном пространстве варьируется от 10 до 11 часов. При этом его присутствие в интернете никак не контролируется.



«Сегодня стоит острый вопрос о формировании человека мыслящего. Поэтому многие видные образовательные учреждения максимальным образом уходят от гаджетов и на самых ранних условиях сохраняют именно аналоговую школу. Однако современные родители увлекаются слишком цифровизацией, и мы уже сегодня сталкиваемся с таким понятием, как цифровая беспризорность. То есть когда отношения родителей к детям сводятся к стереотипному поведению: «Ты поел?», «Уроки выучил?», «Мусор выкинул?» А всё основное внимание ребёнка при этом находится в Сети. Это пространство, напомню, очень слабо регламентировано. И кроме того, это зона боевых действий, которая официально признана в нашей военной доктрине и в доктрине НАТО. И доступ туда наших детей по факту осуществляется беспрепятственно», – отметил один из экспертов форума, директор по инновациям Центра системных инициатив **Иван Милованов**.



Что же делать родителям в такой непростой ситуации, эксперты тоже ответили – важно слушать и слышать ребёнка. А главное – не запрещать, а вместе с ним освоить эту сферу, тогда и доверия между родителями и детьми будет больше. *«Что значит запреты? Ну как можно остановить искусственный интеллект, как можно остановить цифровизацию? Это всё сейчас развивается. Есть такое понятие, как освоенность. Сядьте вместе с ребёнком и посмотрите даже запретный контент, обсудите с ним это, поиграйте с ним в эту игру, в которую он играет. Освойте это пространство вместе с ним»,* – порекомендовала доктор психологических наук, профессор Высшей школы экономики **Оксана Миронова**.

В течение двух с половиной часов эксперты рассказывали родителям о том, как доверительно общаться с ребёнком, какие признаки могут указать на риски, как распознавать и противостоять сетевым угрозам. Ответы на свои вопросы сургутские родители могли получить и при личной консультации. В таком формате общегородское родительское собрание прошло уже в пятый раз.

Таисия ОРЛОВА

№46 28 ноября 2026 года Сургутские ВЕДОМОСТИ

АКЦЕНТ НА СЕМЬЮ

НАЦИОНАЛЬНЫЕ ПРОЕКТЫ РОССИИ
ПО РЕШЕНИЮ ПРЕЗИДЕНТА

НА БАЗЕ МОЛОДЁЖНОГО ЦЕНТРА «АМУЛЕТ» ПРОШЁЛ ФОРУМ «СЧАСТЛИВЫ В СУРГУТЕ»



Что значит семья для современного человека? Как построить крепкую ячейку общества? Как обезопасить себя и детей от внешних угроз? Чем занять ребёнка в свободное время? Эти и многие другие вопросы сургутяне смогли задать экспертам на прошедшем форуме молодых семей «Счастливы в Сургуте». Его провели в рамках национального проекта «Семья» и приурочили к Году молодой семьи в Югре.

Форум стал логичным продолжением инициативного проекта «ДЖЕМ». С идеей его реализации в прошлом году выступили активисты Клуба молодых семей, который работает на базе муниципального бюджетного учреждения «Вариант» с 2003 года. Основной запрос был на то, чтобы в городе появилось место, где бы семьи могли проводить досуг, а заодно оно бы стало консультационной площадкой, где можно было бы получить экспертную помощь специалистов, в том числе психологов. Спустя год на базе молодёжного центра «Амулет» появился «ДЖЕМ», официальное открытие пространства прошло в сентябре. Уже сегодня организаторы отмечают особую востребованность этого места.





«Форум молодых семей в Сургуте – это результат реализации инициативного проекта, это его логическое продолжение. Более 80 семей подали заявки на участие – это и молодые семьи без детей, и студенческие семьи, и многодетные. «ДЖЕМ» уже стал местом, куда любят и приходят сургутяне. Здесь мы ведём и кружковую деятельность, и проводим консультации, мероприятия. Сегодня с уверенностью можно сказать, что это центр притяжения семей», – рассказала специалист по работе с молодёжью МБУ «Вариант» **Виктория Слинкина**.



В числе постоянных гостей «ДЖЕМа» семья **Шамсияровых**. **Дамир** и **Надежда** начали сначала посещать клуб по месту жительства «Югория», с открытием пространства стали ходить и сюда. Как отметила Надежда, привлекает то, что здесь каждый член семьи может найти себе занятие: дети – посетить творческие локации, родители – поговорить с психологом или священником, получить консультацию по различным жизненным ситуациям.





«Для нас это очень ценно, когда можно прийти, провести время всей семьёй, не просто развлечься, но и найти новые знакомства, что-то попробовать, пообщаться с людьми, получить какую-то интересную, нужную, важную информацию, потому что это как шанс оторваться от будничной суеты, прийти в выходные, побыть вместе», – поделилась Надежда.

В последнее время, добавляет Надежда, в муниципалитете делают акцент на семью, и это верно, считает она. Это важно в первую очередь для самих сургутян и для общества в целом. Когда в таком небольшом государстве, как семья, всё хорошо, то и в остальном будет так же.

«Чтобы семья была крепкой, каждому из нас приходится мириться друг с другом, даже если в определённые моменты мы друг друга недопоняли, прощать какие-то вещи, которые, казалось бы, выше наших сил. Семья – это в первую очередь про понимание и терпение, ведь однажды мы полюбили друг друга и приняли решение быть вместе. А ради этого стоит какое-то усилие над собой предпринять. Дети это видят, и очень важно хранить крепость семьи, чтобы подавать пример нашим детям», – подчеркнул заместитель главы Сургута **Виталий Малыхин**.

Чтобы Клуб молодых семей развивался и дальше, на форуме провели стратегическую сессию, обсудили новые направления работы и сформировали план мероприятий на следующий год. В рамках мероприятия также прошли индивидуальные консультации с экспертами по здоровью, психологии, недвижимости, а завершился форум концертом воспитанников творческих коллективов «Варианта». Как отметили участники, подобных семейных встреч в уютном формате должно быть однозначно больше.

Татьяна РАСТОРГУЕВА
Фото МБУ «Вариант»

ДВОЙНОЕ И ТРОЙНОЕ СЧАСТЬЕ

Необычный творческий детский фестиваль прошёл в Сургуте в минувшие выходные. Таланты выходили на сцену школы «Перспектива» в двойном, а то и в тройном усилении, ведь участниками фестиваля «Счастье в кубе и в квадрате» стали двойняшки и тройняшки.



Мероприятие организует школа «Перспектива» уже одиннадцать лет, директор образовательного учреждения **Елена Запольская**, сама мама двойни, стала идейным вдохновителем события.

В Сургуте рождается немало таких детей: ежегодно около сотни двоен и практически каждый год в чей-то дом приходит сразу тройное счастье родительства. В «Перспективе» в этом году за партами сидят 23 пары двойняшек и две тройни. Интересно, что в числе её педагогов тоже есть учительницы-двойняшки. По словам директора, в школе знают особенности таких учеников и умеют с ними работать.

– Идея фестиваля возникла, когда в Югре проходило Десятилетие детства. Захотелось организовать «минуту славы» двойняшек и тройняшек, учащихся школ Сургута, а впоследствии и дошкольных образовательных организаций, потому что обычно данная категория детей не находится в центре внимания широкой общественности, когда проводятся те или иные события в системе образования города, – пояснила Елена Запольская.



В очный этап фестиваля прошли 20 номеров. Со сцены звучали стихи и песни как авторства классиков, так и собственного сочинения родителей. Сургутские дети демонстрировали свои таланты в танцах самых разных жанров, а лейтмотивом события стало тепло родственных отношений, поддержка брата или сестры. Все выступающие получили, помимо аплодисментов, дипломы и приятные подарки.



– Хочется поблагодарить родителей, воспитывающих детей одного возраста, одновременно родившихся, потому что это большое искусство – воспитывать детей-ровесников, – со знанием дела обратилась Елена Леонидовна к присутствующим мамам и папам юных талантов.

Ежегодно заявки на участие в фестивале подают практически все школы Сургута, организаторы стараются обеспечить сменяемость артистов, чтобы не прошедшие отбор в прошлом году, но отточившие своё мастерство ребята обязательно оказались на сцене.

Дочери **Ирины Талаевой**, **Валерия** и **Виктория**, участвуют в мероприятии впервые. Девочки представили зрителям свой танец. По словам мамы, ожиданию двойни не сопутствовал какой-то страх, была только радость. Первым помощником стал старший сын, потому что муж уехал в длительную командировку, помогала и соседка.

– Мы настроили детям режим, поэтому справлялись спокойно, – вспоминает сургутянка. *– Я думаю, что этот фестиваль – хороший способ показать тем родителям, которые боятся двойняшек-тройняшек иметь, что это не так уж и тяжело. Двойняшек не нужно особенно развлекать, они друг с дружкой играют. Задашь им тему, а они уже дальше сами.*

Евгения ЦВЕТКОВА
Фото школы «Перспектива» и автора



ПРОКУРАТУРА г. СУРГУТА сообщает:

Вынесен приговор по уголовному делу об организации разветвленной сети игорных заведений

Сургутский городской суд ХМАО – Югры вынес обвинительный приговор в отношении 7 жителей г. Сургута. Они признаны виновными в совершении преступления, предусмотренного ч. 3 ст. 171.2 УК РФ (организация и проведение азартных игр с использованием игрового оборудования вне игорной зоны, с использованием информационно-телекоммуникационных сетей, в том числе сети Интернет, средств связи, совершенные группой лиц по предварительному сговору, сопряженные с извлечением дохода в особо крупном размере»).

Всего на территории города Сургута осужденными организовано проведение азартных игр в 3-х помещениях. С целью конспирации игорной деятельности осужденными зарегистрировано юридическое лицо, которое формально занималось куплей-продажей векселя (ценная бумага), а также ремонтом компьютерной техники.

Также, судом установлена причастность руководителя вышеуказанного юридического лица к организации азартных игр в 2-х помещениях на территории г. Нижневартовска.

Троим соучастникам назначено наказание в виде реального лишения свободы на сроки от 4 до 3 лет с отбыванием наказания в исправительной колонии общего режима, остальным осужденным назначено наказание в виде лишения свободы на срок 3 года условно с установлением испытательных сроков от 5 до 4 лет 6 месяцев в зависимости от роли соучастников. Также, в качестве дополнительного наказания всем участникам преступной группы назначены штрафы в размере от 250 000 до 50 000 рублей, в зависимости от роли в совершенном преступлении.

Кроме того, судом конфискована компьютерная техника использовавшаяся для совершения преступления, денежные средства изъятые с мест совершения преступлений в сумме свыше 400 000 рублей, а также эквивалент незаконно полученного преступного дохода в общем размере свыше 20 000 000 рублей, солидарно со всех соучастников преступления.

Приговор в законную силу не вступил.

Судом вынесен приговор водителю за смертельное ДТП

Сургутский городской суд ХМАО – Югры вынес обвинительный приговор в отношении 37-летнего жителя г. Сургута. Он признан виновным в совершении преступления, предусмотренного ч. 3 ст. 264 УК РФ (нарушение правил дорожного движения, повлекшее по неосторожности смерть человека и причинение тяжкого вреда здоровью человека).

Осужденный в январе 2026 года, управляя автомобилем «ЛЕКСУС RX 300» и двигаясь на 16 км автодороги Сургут – Нижневартовск в сторону г. Сургута, нарушив правила дорожного движения, выехал на полосу встречного движения, не убедившись, что полоса свободна для маневра обгон, не доезжая 330 м до километрового указателя с отметкой «15» на правой обочине относительно движения со стороны г. Сургута, допустил столкновение с автомобилем «ЛАДА ЛАРГУС», в результате которого пассажир от полученных травм скончался на месте дорожно-транспортного происшествия, а водитель автомобиля получил телесные повреждения, причинившие тяжкий вред здоровью.

Суд, согласившись с позицией государственного обвинителя, назначил виновному наказание в виде лишения свободы сроком на 3 года с отбыванием в колонии-поселении, а также лишение права заниматься деятельностью, связанной с управлением транспортными средствами, сроком на 2 года.

Кроме того, суд частично удовлетворил гражданские иски потерпевших о компенсации морального вреда на общую сумму 3 400 000 рублей.

Приговор суда в законную силу не вступил.





БЕЗОПАСНОСТЬ ЛЮДЕЙ НА ВОДНЫХ ОБЪЕКТАХ ГОРОДА

ОСЕННИЙ ЛЕД до наступления устойчивых морозов НЕПРОЧЕН.
Выход на него может обернуться трагедией.
Также лед непрочен в местах быстрого течения, стоковых вод, в районах произрастания водной растительности и вблизи деревьев.

Управление по делам ГО и ЧС напоминает

ПРАВИЛА БЕЗОПАСНОСТИ НА ЛЬДУ:

– **нельзя выходить на лед** в темное время суток и при плохой видимости;

– **нельзя проверять прочность льда** ударом ноги. Если после первого сильного удара палкой покажется хоть немного воды – это означает, что лед тонкий, по нему ходить нельзя. В этом случае следует немедленно отойти по своему следу к берегу скользящими шагами, не отрывая ног ото льда и расставив их на ширину плеч, чтобы нагрузка распределялась на большую площадь;

– **нельзя выходить на лед** в состоянии алкогольного опьянения;

– **нельзя отпускать детей** на водоем в период ледостава.

Если вы стали очевидцем несчастного случая, немедленно сообщите об этом **в единую дежурно-диспетчерскую службу города Сургута по телефону 112.**

Управление по делам ГО и ЧС Администрации города

ФИНАНСЫ СУРГУТА: ОСНОВНЫЕ ПРИОРИТЕТЫ И ПАРАМЕТРЫ БЮДЖЕТА НА 2027–2029 ГОДЫ

Муниципалитет продолжает формировать бюджет на ближайшие три года – проект документа уже внесен на рассмотрение в городскую Думу. За этим стоит большая подготовительная работа: в основу расчётов легли стратегические планы развития города, задачи национальных проектов и предложения горожан.

Дальше разберём, из чего складываются доходы, на какие направления идут основные расходы и какие сферы стали ключевыми.

Общие параметры проекта бюджета города на 2027 год и плановый период 2028 – 2029 годов представлены в таблице.

№ п/п	Наименование	Утвержденный бюджет на 2026 год, млн. руб.	Проект бюджета, млн. руб.			Темп роста 2027 к 2026 году, %
			на 2027 год	на 2028 год	на 2029 год	
1.	Доходы	52 810,0	45 181,4	45 205,8	44 285,5	85,6
2.	Расходы	57 461,5	45 148,7	44 605,8	44 285,5	78,6
3.	Дефицит (-), превышение доходов над расходами (+)	- 4 651,5	32,7	600,0	0,0	–
4.	Источники финансирования дефицита	4 651,5	- 32,7	- 600,0	0,0	–

Доходы бюджета города в 2027 году составят 45,1 млрд. рублей, из них собственные доходы (без учета целевой финансовой помощи из вышестоящих бюджетов) запланированы в объеме 24,9 млрд. рублей (**55,3 %** в общем объеме доходов).

Снижение доходов по отношению к параметрам текущего года обусловлено уточнением объемов целевой финансовой помощи из вышестоящих бюджетов, а также уточнением объемов поступлений в бюджет города основного доходного источника – НДФЛ в условиях снижения темпа роста фонда заработной платы в текущем году (**103,9 %** вместо планируемых **107,2 %**) и применения сдержанного темпа роста на 2027 год (на уровне не более **106,3 %**).

В 2027–2028 годах бюджет города спланирован с превышением доходов над расходами. Главная особенность этого периода – отказ от новых кредитов. Профицит будет направлен на погашение текущих долговых обязательств. К 2029 году город планирует выйти на полностью сбалансированный бюджет, когда все расходы обеспечены доходами.

Расходы бюджета города в 2027 году составят 45,1 млрд. рублей, из них порядка **45%** это целевая финансовая помощь из вышестоящих бюджетов. Аналогичное соотношение сохранится и в плановом периоде 2028 – 2029 годов.

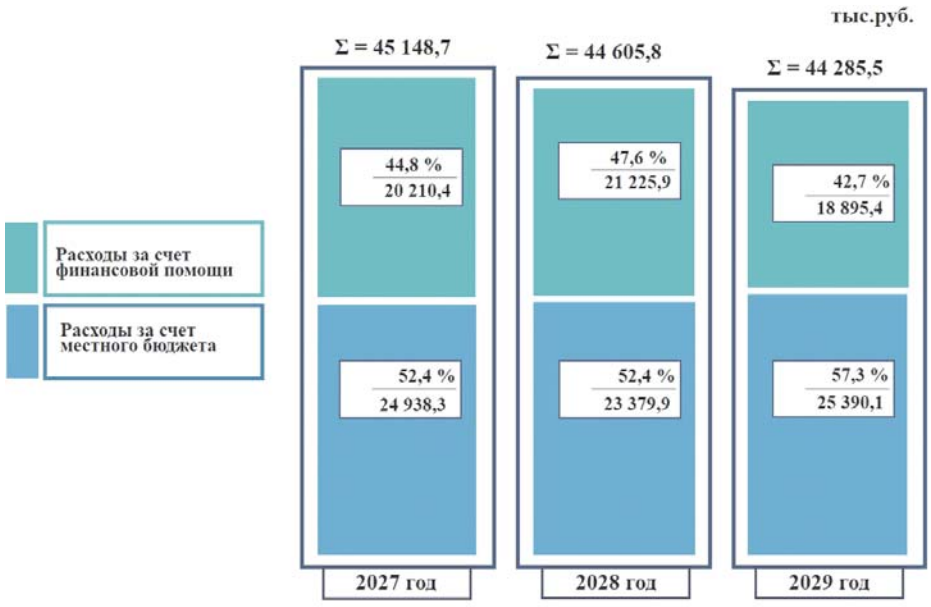

Социальная сфера остаётся главным приоритетом – свыше **60 %** всех средств предусмотрено на образование, культуру, физкультуру и спорт. Даже в условиях оптимизации город гарантирует стабильную работу муниципальных учреждений и своевременную оплату труда сотрудников. Основная часть окружных трансфертов также пойдёт на содержание школ, детских садов и организацию отдыха детей. Кроме того, на текущий и капитальный ремонт социальных объектов в 2027–2029 годах предусмотрено порядка **200 млн**. рублей ежегодно.

Несмотря на сокращение общих параметров бюджета, муниципалитет продолжит инвестировать в комфорт и качество городской среды, делая город удобным для жизни. В ближайшие годы основные усилия будут направлены на развитие дорожной сети и ремонт улиц, повышение транспортной доступности и улучшение работы общественного транспорта, а также на модернизацию коммунальной инфраструктуры – чтобы все системы города работали надёжно и соответствовали современным стандартам. В первую очередь финансирование получат уже начатые объекты.

Общий объем таких расходов на три года составит порядка 5,26 млрд. рублей (в 2027 году – **1,31 млрд**. рублей, в 2028 году – **2,21 млрд**. рублей, в 2029 году – **1,74 млрд**. рублей).

На строительство дорог будет направлено **3,9 млрд**. рублей. Так, в рамках реализации крупных инвестиционных проектов продолжится строительство трех автомобильных дорог с участием средств окружного бюджета, в том числе Восточной объездной автомобильной дороги, которая обеспечит транспортную связь между Восточным и Северным промышленными районами города, объездной автомобильной дороги к дачным кооперативам в обход гидротехнических сооружений ГРЭС-1 и ГРЭС-2 и дороги по улице Киртбая от проспекта Ленина до улицы 1 «З».

Всего планируется обновить **205,7** тыс. кв. метров дорожного полотна. В 2027 году завершится ремонт улицы Профсоюзов (от ул. Островского до ул. Маяковского), а в 2027–2028 годах пройдёт капитальный ремонт Нефтеюганского шоссе (от ул. Маяковского до кольца ГРЭС).



Продолжится модернизация инженерной инфраструктуры и систем водоснабжения. Это позволит повысить качество коммунальных услуг, даст возможность подключать к сетям новые объекты и обеспечить питьевой водой и противопожарными гидрантами активно застраиваемые территории – Научно-технологический центр и микрорайоны «Пойма».

В рамках программы формирования комфортной городской среды в Сургуте продолжат обновлять парки и дворы. По итогам голосования и поддержки сургутян приоритетными определены сквер в **мкр. 32** и **сквер Энергетиков**, которые будут благоустроены в 2027 году.

В 2028 году благоустройству подлежит парковая зона в **37 микрорайоне**, а в 2029 году начнутся работы в парке микрорайона 38.

Ежегодно на обновление дворовых территорий будет направляться порядка **270 млн**. рублей.

Благоустройство дворов, объектов социальной инфраструктуры, проведение масштабных городских и локальных мероприятий возможно осуществлять также через инициативные проекты. Так, в бюджете города на 2027 год на поддержку таких инициатив горожан предусмотрено **112,2 млн**. рублей, а на плановый период 2028–2029 годов – по **85 млн**. рублей ежегодно.

Проект бюджета открыт для жителей: изучить цифры в доступном формате можно в брошюре на портале «Бюджет для граждан», а также на официальных сайтах Администрации и Думы Сургута.

Публичные слушания пройдут **8 декабря 2026 года** в **18:00** в зале заседаний по адресу: **ул. Восход, 4** (1-й этаж).
Там можно будет задать вопросы и внести свои предложения.

Утверждение бюджета запланировано на заседании городской Думы 23 декабря.

Брошюра «Проект бюджета городского округа Сургут ХМАО – Югры на 2027 год и плановый период 2028-2029 годов»

Группа департамента финансов

Департамент финансов Администрации города Сургута

СУРГУТСКАЯ ТРАНСПОРТНАЯ ПРОКУРАТУРА сообщает:

Уголовное дело по факту незаконного вылова водных биологических ресурсов

Сургутской транспортной прокуратурой утверждено обвинительное заключение по уголовному делу в отношении двух местных жителей по ч. 3 ст. 258.1 УК РФ (незаконная добыча водных биологических ресурсов, принадлежащих к видам, занесенным в Красную книгу Российской Федерации, группой лиц по предварительному сговору).

Мужчины в акватории реки Обь Сургутского района без соответствующего разрешения, с применением плавной донной сети, являющейся орудием массового истребления водных биологических ресурсов, и маломерного судна с подвесным лодочным мотором, осуществили незаконный вылов одной особи Западно-Сибирского Обского осетра.

В результате их действий водным биологическим ресурсам причинен ущерб на сумму около 500 тыс. руб.

В ходе предварительного следствия рыболовная сеть и лодка с мотором были признаны вещественными доказательствами и изъяты.

Уголовное дело направлено в Сургутский районный суд ХМАО-Югры для рассмотрения по существу.

Сургутским транспортным прокурором к обвиняемым предъявлен иск о возмещении причиненного ущерба, на их имущество в рамках уголовного дела наложен арест.

КРАТКО О НАРУШЕНИЯХ ПРАВИЛ БЛАГОУСТРОЙСТВА ЗА НЕДЕЛЯ

В целях защиты прав граждан на безопасное и комфортное проживание **19.11.2026** проведено **45** заседание административной комиссии города Сургута, по результатам которого привлечено к административной ответственности **23** лица, из которых:

- нарушение тишины и покоя граждан в ночное время.....**5** дел;
- нарушение правил содержания детских и спортивных площадок, площадок для выгула животных, малых архитектурных форм.....**1** дело;
- нарушение требований к содержанию и охране озелененных территорий.....**13** дел;
- нарушение порядка проведения земляных работ.....**2** дела;
- торговля с нарушением утвержденной органом местного самоуправления муниципального образования автономного округа схемы размещения нестационарных торговых объектов на земельных участках, в зданиях, строениях, сооружениях, находящихся в государственной собственности или муниципальной собственности.....**2** дела.

Вынесено штрафов на общую сумму.....**54000** рублей.

Административная комиссия г. Сургута

О ЗАПЛАНИРОВАННЫХ ПУБЛИЧНЫХ СЛУШАНИЯХ

В январе 2027 года запланировано проведение собрания участников публичных слушаний по рассмотрению проекта **решений о предоставлении разрешения**

на отклонение от предельных параметров разрешенного строительства на земельном участке с кадастровым номером **86:10:0000000:24825**, расположенном по адресу: город Сургут, **улица Островского, территориальная зона П.** «Производственная зона», в части уменьшения значений минимальных отступов от границ земельного участка с 3 метров до 0,8 метра, в целях строительства производственного комплекса, состоящего из последовательно размещенных цехов.

Заявитель: *Общество с ограниченной ответственностью «Спецдомстрой».*

Департамент архитектуры и градостроительства Администрации города



ЭСКРОУ-СЧЕТА ЗАЩИТЯТ ДЕНЬГИ ЮГОРЧАН ПРИ СТРОИТЕЛЬСТВЕ ДОМА

С марта 2025 года при строительстве частного дома деньги заказчика больше не уходят строителям сразу. Они лежат на специальном счёте в банке до момента, пока дом будет готов, а вы оформите на него право собственности.

Все подрядчики, которые работают через эскроу, обязаны быть зарегистрированы на портале «**Строим. дом. рф**» – это требование Федерального закона № **186-ФЗ**. Проверить компанию можно прямо там, регистрация идёт через «**Госуслуги**».

Правила действуют в рамках нацпроекта «Инфраструктура для жизни».

Вся информация – на сайте: «**Строим. дом. рф**»



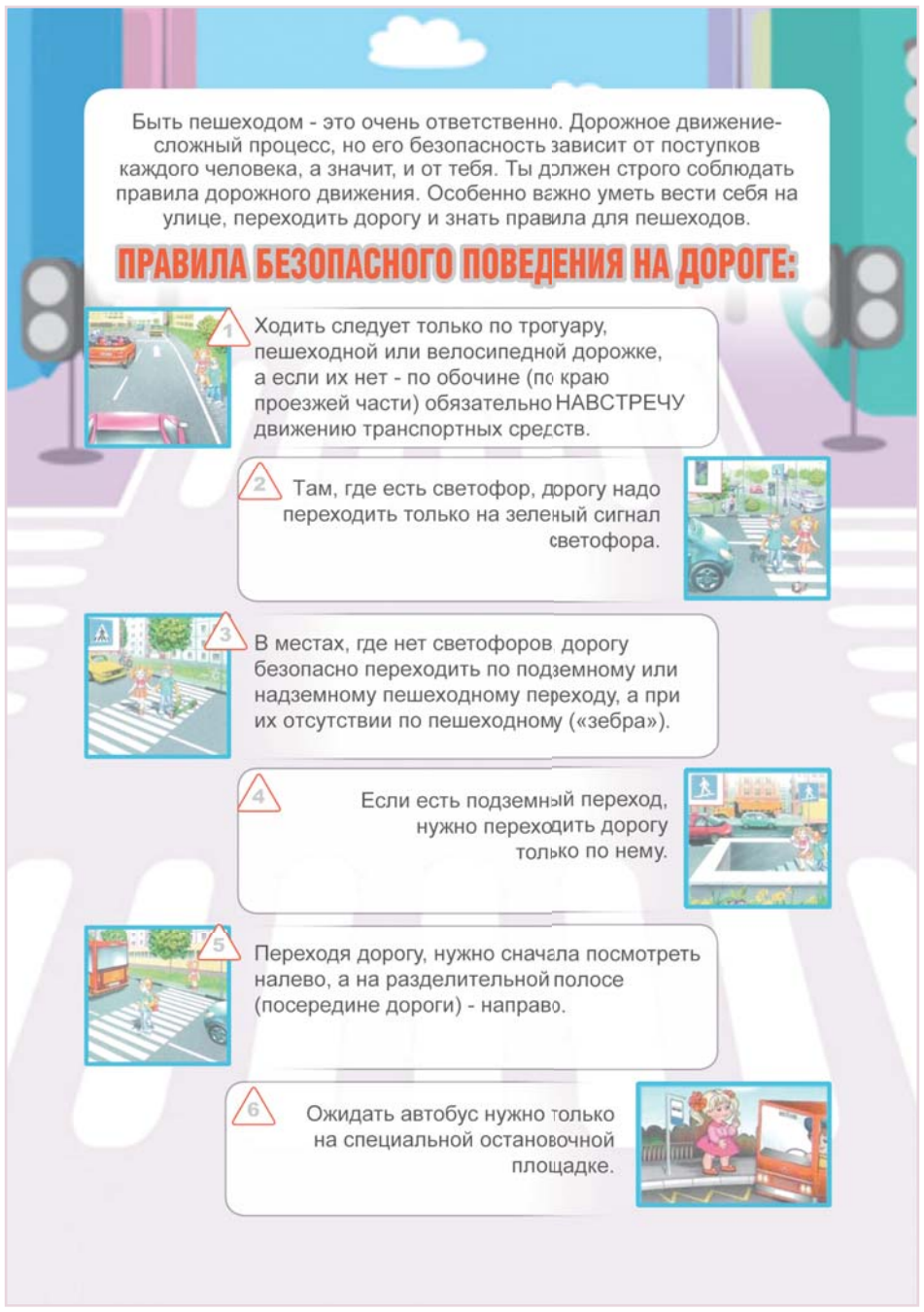



ПРОКУРАТУРА г. СУРГУТА разъясняет:

«Установлены особенности регулирования труда работников, проходящих стажировку в сфере труда»

Федеральным законом от 26.07.2026 **№ 246-ФЗ** «О внесении изменений в Трудовой кодекс Российской Федерации» установлены особенности регулирования труда работников, проходящих стажировку в сфере труда.

Изменениями, в частности:

- в ТК РФ вводятся определения понятий «стажер» и «стажировка в сфере труда»;
- определяется период, в течение которого может быть заключен срочный трудовой договор о стажировке в сфере труда (не позднее одного года после получения профессионального образования соответствующего уровня или прохождения профессионального обучения);
- устанавливается предельный срок, на который может быть заключен трудовой договор о стажировке в сфере труда (шесть месяцев);
- определяются случаи, когда течение срока трудового договора о стажировке в сфере труда приостанавливается (на период призыва стажера на военную службу, в том числе по мобилизации, заключения контракта о прохождении военной службы, временной нетрудоспособности, отпуска по беременности и родам, отпуска по уходу за ребенком или ухода за больным членом семьи и др.);
- предусматривается запрет на установление испытательного срока работнику по окончании стажировки и в случае заключения трудового договора на неопределенный срок с тем же работодателем, с которым был заключен срочный трудовой договор о ее прохождении;
- установлено, что на период прохождения стажировки работодатель организует для стажера наставничество в целях оказания помощи в овладении навыками работы на производстве или рабочем месте по осваиваемым профессии, специальности или направлению подготовки либо получаемой новой квалификации.

Особенности регулирования труда работников, проходящих стажировку в сфере труда, не распространяются на государственных служащих и муниципальных служащих.

Настоящий Федеральный закон вступает в силу с 1 марта 2027 года.

«О внесении изменении в Уголовный кодекс Российской Федерации»

Федеральным законом от 26.06.2026 **№ 188-ФЗ** «О внесении изменения в статью 171.3 Уголовного кодекса Российской Федерации» с 01.03.2027 вводится уголовная ответственность за розничную продажу табачной продукции и никотинсодержащей продукции без лицензии.

Наказание за указанное преступление будет аналогично наказанию за производство, поставку, закупку (в том числе при ввозе в РФ и вывозе из РФ), хранение табачной продукции, никотинсодержащей продукции и сырья для их производства без соответствующей лицензии, совершенные в крупном размере, в особо крупном размере, а также организованной группой.

Так, в частности, за розничную продажу табачной продукции и никотинсодержащей продукции без соответствующей лицензии, совершенную в крупном размере, накажут штрафом в размере от пятисот тысяч до одного миллиона рублей или в размере заработной платы или иного дохода осужденного за период от одного года до трех лет, либо принудительными работами на срок до трех лет, либо лишением свободы на тот же срок с лишением права занимать определенные должности или заниматься определенной деятельностью на срок до трех лет либо без такового.

«Ответственность несовершеннолетних за потребление и незаконный оборот наркотических средств и психотропных веществ»

В соответствии с Федеральным законом от 08.01.1999 **№ 3** «О наркотических средствах и психотропных веществах» потребление наркотиков и психотропных веществ запрещено на всей территории Российской Федерации. За употребление и распространение наркотических средств и психотропных веществ федеральным законодательством предусмотрена административная и уголовная ответственность.

Административная ответственность за потребление наркотических средств или психотропных веществ без назначения врача либо новых потенциально опасных психоактивных веществ (ст. 6.9 КоАП РФ), за потребление (распитие) алкогольной продукции в запрещенных местах либо потребление наркотических средств или психотропных веществ, новых потенциально опасных психоактивных веществ или одурманивающих веществ в общественных местах (ст. 20.20 КоАП РФ), на виновное лицо может быть наложен штраф в размере от 4 до 5 тыс. руб. или административный арест на срок до 15 суток.

По указанным статьям КоАП РФ могут быть привлечены несовершеннолетние лица, которые достигли 16-летнего возраста. В случае, если потребителем является лицо, не достигшее 16 лет, административной ответственности подлежат его родители (законные представители) в соответствии со ст. 20.22 КоАП РФ за нахождение в состоянии опьянения несовершеннолетних в возрасте до 16 лет, либо потребление (распитие) ими алкогольной и спиртосодержащей продукции, либо потребление ими наркотических средств или психотропных веществ без назначения врача, новых потенциально опасных психоактивных веществ или одурманивающих веществ влечет наложение административного штрафа в размере от 1,5 до 2 тыс. руб.

Уголовная ответственность за хищение либо вымогательство наркотических средств или психотропных веществ (ст. 229 УК РФ) наступает с 14-летнего возраста; за преступления, связанные с незаконным изготовлением, приобретением, хранением, перевозкой, пересылкой либо сбытом наркотических средств или психотропных веществ (ст. 228 УК РФ) уголовной ответственности подлежат лица с 16-летнего возраста.

Незаконное приобретение или хранение без цели сбыта наркотических средств или психотропных веществ в крупном размере – наказывается лишением свободы на срок до 3 лет.

Незаконные приобретение или хранение в целях сбыта, изготовление, переработка, перевозка, пересылка либо сбыт наркотических средств или психотропных веществ (ст. 228.1 УК РФ) – наказывается лишением свободы на срок от 4 до 8 лет.

Те же деяния, совершенные: группой лиц по предварительному сговору; неоднократно; в отношении наркотических средств или психотропных веществ в крупном размере, – наказываются лишением свободы на срок от 8 до 15 лет.

Наиболее опасной формой распространения (реализации) наркотических средств или психотропных веществ является их незаконный сбыт, т. е. любые способы их распространения (продажа, дарение, обмен, уплата долг, дача взаймы, введение инъекции другому лицу и т. п.).

«С 1 января 2027 года вводится беззаявительный (автоматический) порядок назначения выплат гражданам при возникновении осложнений после вакцинации»

Федеральным законом от 26.07.2026 **№ 275-ФЗ** «О внесении изменений в отдельные законодательные акты Российской Федерации» с 1 января 2027 года вводится беззаявительный (автоматический) порядок назначения выплат гражданам при возникновении осложнений после вакцинации.

Предоставление единовременного пособия, а также ежемесячной денежной компенсации, предусмотренных Законом об иммунопрофилактике инфекционных болезней, будет осуществляться на основании сведений, содержащихся в ГИС «Единая централизованная цифровая платформа в социальной сфере», а также сведений о возникновении поствакцинальных осложнений, поступивших из медицинской организации.

В случае смерти гражданина, наступившей вследствие поствакцинального осложнения, члены семьи смогут оформить выплату через портал Госуслуг, в МФЦ или в территориальном органе СФР.

Также с 1 января 2027 года без истребования документов будет осуществляться предоставление ежегодной денежной выплаты лицам, награжденным нагрудным знаком «Почетный донор России».

Кроме того, принятым законом лицам из числа ветеранов боевых действий, имеющих инвалидность, предоставлено право на однократную подачу в территориальный орган СФР, осуществляющий ежемесячную денежную выплату, заявления о предоставлении набора социальных услуг, без ограничения срока подачи такого заявления (согласно общему правилу заявление подается до 1 октября).





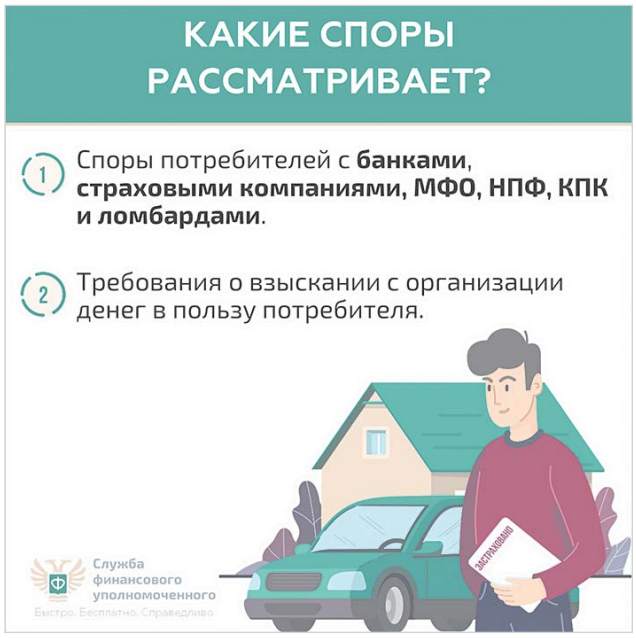

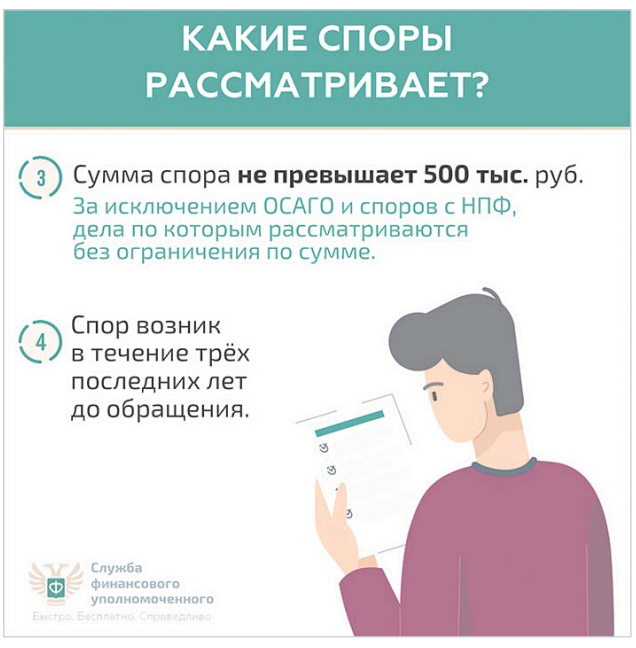







О ГЛИКЕМИЧЕСКОМ ИНДЕКСЕ ВО ВСЕМИРНЫЙ ДЕНЬ БОРЬБЫ С ДИАБЕТОМ

Всемирный день борьбы с диабетом (World Diabetes Day) учрежден в 1991 году Международной федерацией диабета и Всемирной организацией здравоохранения с целью информирования всех людей о симптомах и способах его профилактики и отмечается каждый год 14 ноября, в день рождения сэра Фредерика Бантинга, открывшего инсулин вместе с Чарльзом Бестом в 1922 году.

САХАРНЫЙ ДИАБЕТ – хроническое эндокринное заболевание, сопровождающееся повышенным уровнем глюкозы в крови, который контролирует гормон инсулин, вырабатываемый поджелудочной железой. При диабете инсулина не достаточно, либо он не эффективно используется.

Питание играет ключевую роль в управлении диабетом. Гликемический индекс (ГИ) показывает, насколько быстро каждый продукт может повысить уровень сахара в крови по сравнению с чистой глюкозой. Зная ГИ, можно составить рейтинг продуктов, которые содержат углеводы. Это шкала от 0 до 100, в которой 100 – это глюкоза. По этому рейтингу продукты можно разбить на три категории:

- с низким индексом **1 – 55**;
- со средним индексом **56 – 69**;
- с высоким индексом **70** и выше.

Углеводы условно делят на два типа: быстрые и медленные. **Быстрые** – вызывают быстрый скачок сахара в крови, а **медленные** поддерживают нормальный уровень сахара в течение длительного времени. Если следить за гликемическим индексом, это поможет убрать скачки сахара в крови, **если нужно**:

- контролировать сахарный диабет;
- похудеть или сохранить нормальный вес;
- планировать правильное питание.

Диета, построенная по ГИ, обычно предусматривает питание продуктами с низким показателем – они медленнее расщепляются и вызывают постепенное повышение уровня сахара в крови.

ЕСЛИ ПРИНЯТО РЕШЕНИЕ ПИТАТЬСЯ С УЧЕТОМ ГИ НУЖНО:

- **следить** за размером порции;
- обработанные пищевые продукты **имеют более высокий индекс**. Например, фруктовый сок и картофель быстрого приготовления выше по шкале, чем цельные фрукты и цельный печеный картофель;
- **приготовление пищи** может влиять на гликемический индекс, например паста al dente имеет более низкий гликемический индекс, чем паста сваренная «до полной готовности»;
- продукты с высоким содержанием жира или клетчатки, как правило, **имеют более низкий индекс**;
- некоторые продукты из одного и того же класса могут иметь **разные значения индекса**. Например, переработанный длиннозерный белый рис имеет более низкий индекс, чем коричневый рис;
- **выбирать разнообразные продукты** и помнить о питательной ценности всего блюда, поскольку некоторые продукты с высоким ГИ богаты питательными веществами, поэтому важно балансировать их с продуктами с низким показателем ГИ.

Диабет не приговор! Занимайтесь физкультурой, не пренебрегайте диетой и своевременно наблюдайтесь у эндокринолога!

НАЛОГОВАЯ СООБЩАЕТ: nalog.gov.ru

В налоговых органах округа пройдет единый День открытых дверей

До установленного срока уплаты имущественных налогов физических лиц за 2025 год – земельного, транспортного, налога на имущество физических лиц, а также налога на доходы физических лиц (НДФЛ) остается менее пяти дней. В этой связи в операционных залах УФНС России по ХМАО – Югре пройдут Дни открытых дверей по вопросам уплаты имущественных налогов и НДФЛ.

30 ноября и 1 декабря с **9.00** до **20.00**
приглашаем жителей округа в налоговые офисы по адресам:

- г. **Ханты-Мансийск**, ул. Дзержинского**, д. 2**;
- г. **Югорск, ул. Гастелло, д. 1**;
- г. **Нижневартовск,** ул. Менделеева, **д. 13**;
- г. **Нефтеюганск**, 12 мкр., **д. 18а**;
- г. **Сургут,** ул. Геологическая, **д. 2**;
- г. **Нягань,** ул. Интернациональная, **д. 45**;
- г. **Сургут,** ул. Республики, **д. 73/1**;
- г. **Урай,** ул. Садовая, **д. 1**;
- г. **Когалым,** ул. Бакинская, **д. 4**;
- г. **Белоярский,** ул. Молодости, **д. 8**.

Граждане **смогут получить консультацию** по вопросам начисления налогов и применения льгот, предусмотренных налоговым законодательством, подключиться к электронному сервису ФНС России «Личный кабинет налогоплательщика для физических лиц», получить сводное налоговое уведомление с практическими рекомендациями по способам уплаты налогов, узнать подробнее о подаче заявления при обнаружении некорректных сведений в сводном налоговом уведомлении.

Управление напоминает, что уплата налогов – это обязанность каждого гражданина, которую необходимо исполнить своевременно – **не позднее 1 декабря 2026 года.**

ВНИМАНИЮ ГОРОЖАН!

5 декабря 2026 года с 10.00 до 17.00 в Ивент-Центре «Автономия» по адресу: г. Сургут, **ул. Профсоюзов, д. 53**, пройдёт

III ЮГОРСКИЙ ФОРУМ-ВЫСТАВКА «СЕМЕЙНОЕ ЗДОРОВЬЕ».

Событие объединяет на одной площадке всех, кто следит за здоровьем и интересуется темой активного долголетия, а также тех, кто отвечает за здоровье семьи: от молодых родителей до старшего поколения, от врачей и руководителей клиник до предпринимателей.

Организаторы форума: Агентство медицинского туризма - Югра и Окружной выставочный центр «Югорские контракты» при поддержке Союза «Торгово-промышленная палата ХМАО - Югры» и регионального отделения ассоциации «Женщины Бизнеса» в ХМАО - Югре.

В ПРОГРАММЕ:

1. Выступление лучших медицинских экспертов;
2. Утренний чекап, кардиоскрининг и консультации кардиологов, консультации гинекологов и урологов;
3. Диагностика состояния кожи;
4. Мастер-классы и розыгрыши подарков.

Для участия необходимо зарегистрироваться на сайте **https://healthugra**.
Вход свободный после регистрации.
Подробная программа также доступна **на официальном сайте форума**.

Центр занятости населения Ханты-Мансийского автономного округа - Югры

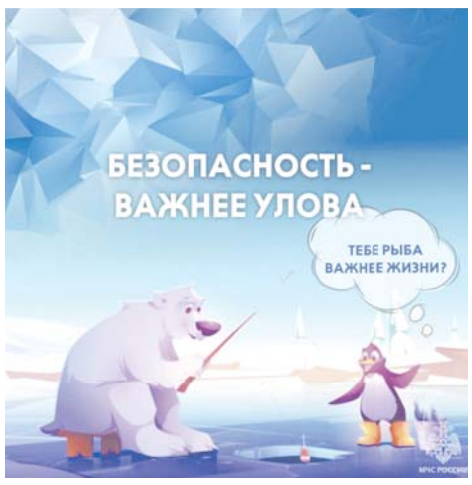

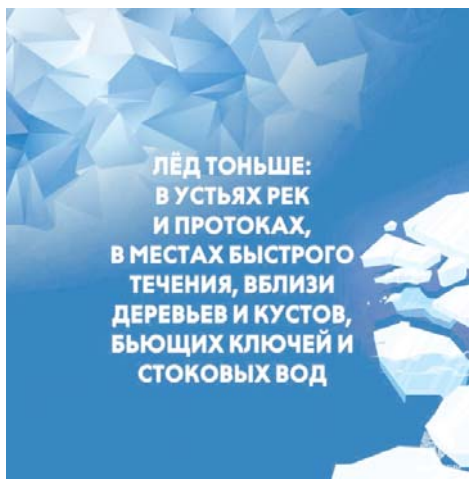

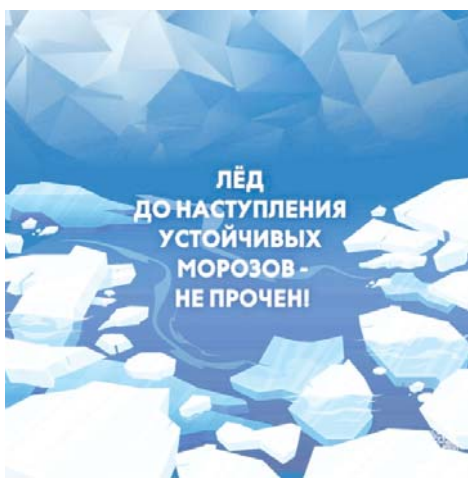



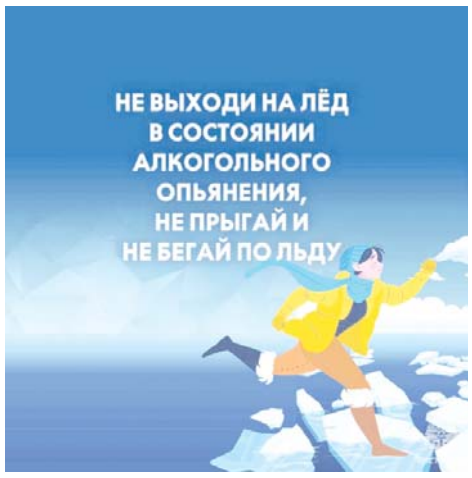



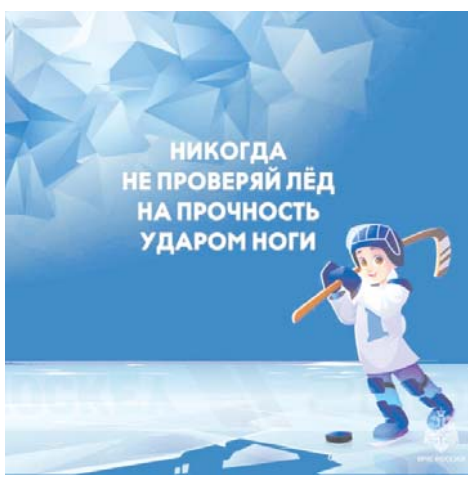

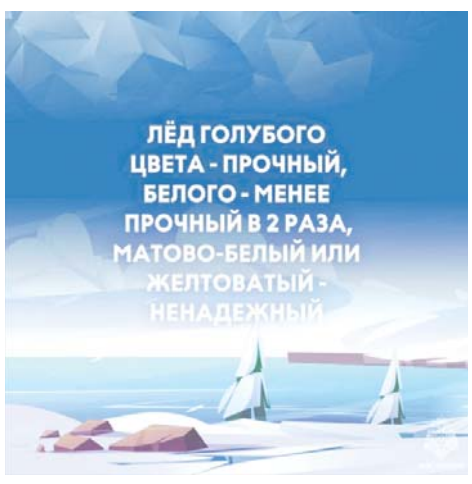

№46 28 ноября 2026 года Сургутские ВЕДОМОСТИ

КУДА ПОЙТИ КУЛЬТУРНО

От балалаечного виртуоза и пиратских приключений до архитектуры молчания: чем запомнятся последние осенние выходные в Сургуте.

Финальный уикенд осени приготовил для жителей и гостей нашего города насыщенную афишу – от громких музыкальных экспериментов и семейного пиратского мюзикла до камерных выставок, заставляющих задуматься о течении времени. Рассказываем, куда стоит заглянуть 28 и 29 ноября, чтобы провести выходные с пользой и вдохновением.

МУЗЫКА БЕЗ ГРАНИЦ И ДУШЕВНЫЙ КАВКАЗ

Главной точкой притяжения для меломанов в эти выходные станет Сургутская филармония, где пройдут сразу два непохожих друг на друга концерта. **28 ноября** на сцену выйдет знаменитый московский виртуоз **Алексей Архиповский** (12+). Музыканта, занесённого в Книгу рекордов России как лучшего в мире балалаечника, критики нередко сравнивают с **Паганини** и **Джими Хендриксом**. Сам артист признаётся, что относится к балалайке не просто как к народному инструменту, а как к «загадочной пирамиде Хеопса, на которой можно сыграть абсолютно всё». Совмещая классические приёмы, гитарную технику и собственное ноу-хау – «электрификацию» звука, Архиповский превращает сольный концерт в настоящее музыкальное открытие.



29 ноября эстафету примет популярный творческий дуэт «Пара» – **Зульфия Чотчаева** и **Ислам Мальсуйгенов**. Артисты представят публике программу, объединяющую современные ритмы и богатую музыкальную культуру Кавказа (12+). Зрителей ждут любимые хиты, новые композиции и та самая искренняя, тёплая атмосфера, за которую дуэт полюбили слушатели разных поколений.



ПИРАТСКИЕ СТРАСТИ ДЛЯ ВСЕЙ СЕМЬИ

Юных сургутян и их родителей **29 ноября** ждут в «Камертоне» на показе семейного мюзикла **«Остров сокровищ»** (6+) от Сургутского музыкально-драматического театра. Постановку по мотивам знаменитого романа **Роберта Льюиса Стивенсона** создал петербургский режиссёр **Дмитрий Сарвин**, вдохновлявшийся не только книгой, но и культовым советским мультфильмом. На сцене оживут любимые герои – доктор Ливси, капитан Смоллетт, сквайр Трелони, Билли Бонс, Слепой Пью и одноногий Джон Сильвер со своей шайкой в сопровождении призрака Флинта. Зрителей ждёт небольшой сюрприз: вместо привычного Джима за карту сокровищ и честь английского джентльмена в этой версии борется отважная героиня по имени Джейн – специально на радость юным зрительницам. Скучать не придётся никому: перед спектаклем в фойе пройдёт интерактивная программа **«В мире морском»** (6+), а во время самого действия ребята с первых рядов смогут даже поучаствовать в батальных сценах.





УСПЕТЬ УВИДЕТЬ: МАГИЯ ПОВСЕДНЕВНОСТИ И ПОЭЗИЯ ЗИМЫ

Тем, кто предпочитает тишину выставочных залов, выходные подарят возможность познакомиться с творчеством художников из Казани и Санкт-Петербурга. В галерее современного искусства «Стерх» завершает работу



экспозиция **«Хроника ускользающего времени»** (0+) казанского мастера **Ильгиза Гимранова**, чьи полотна хранятся в собраниях Русского музея и музея Эрарта. Гимранов – настоящий романтик городского пейзажа, умеющий превратить привычные будни в иносказательное волшебство. Судя по книге отзывов, выставка одинаково впечатляет и взрослых, которые отмечают поразительную реалистичность и глубину работ, и юных сургутян, разглядевших на холстах «летающих африканцев и слонов». Для горожан эти выходные – последний шанс увидеть картины именитого художника вживую.

Тем временем в культурном центре «Порт» продолжается выставка петербургского художника **Сергея Мяутова** **«Домик, не болей!»** (0+). Эта экспозиция уводит зрителя за пределы привычных маршрутов – в полузабытые деревни и маленькие города,



где жизнь замерла, оставив после себя лишь архитектуру молчания. На картинах Мяутова зима выступает не просто как время года, а как состояние памяти: снег бережно укрывает покосившиеся дома, стирает грань между прошлым и настоящим и превращает запустение в тихую светлую поэзию. Это прекрасный повод замедлиться перед суетой наступающего декабря и всмотреться в ускользающую красоту простых вещей.



афиша

Доступно по Пушкинской карте

Центральная библиотека им. А. С. Пушкина

28–29 ноября с 11:00 до 17:00
Фестиваль национальных культур (6+)
В программе: громкие чтения, читательская конференция, творческие встречи.
Вход свободный.
Телефон для справок: 28-56-93.

Сургутская филармония

29 ноября в 13:00
«От винта!» (6+)
Концертная программа камерного оркестр «Былина».
Стоимость билетов: ***700 руб.***

3 декабря в 19:00
«Моргул» (12+)
Концертная программа этногруппы «Хун Хурту» (г. Кызыл).
Стоимость билетов: ***600 руб.***
Телефон для справок: 52-18-01.

Сургутский музыкально-драматический театр

29 ноября в 15:00
«Остров сокровищ» (6+)
Спектакль для детей.
Стоимость билетов: ***от 100 руб.***
Место проведения: ул. Островского, 16.

Сургутский краеведческий музей

28 ноября в 14:00
«Незабудки от мишки» (12+)
Мастер-класс в музейной мастерской.
Стоимость билетов: ***400 руб.***

29 ноября в 12:00
«Единственной маме на свете…» (6+)
Музейное занятие в семейном клубе «Музей и Ко».
Стоимость билетов: ***200 руб.***
Справки по телефону: 51-68-17.

Историко-культурный центр «Старый Сургут»

Мастер-классы в Доме ремёсел:

28 ноября в 12:30, 14:30
«Чёрный Лис» (12+)
Брошь из шерсти.
Стоимость занятия: ***400 руб./час.***

29 ноября в 12:30, 14:30
«Браслет из кожи» (12+)
Изготовление украшения.
Стоимость занятия: ***500 руб./час.***

Программа выходного дня

28 ноября с 11:00 до 16:00
«Забавные выходные с Чёрным Лисом» (0+)
Детская площадка «Забава».
Вход свободный.

29 ноября в 14:00
«Посвящение в сибиряки» (6+)
Игровая программа на площадке возле чума.
Вход свободный.
Телефон для справок: 24-78-39.

Еженедельная городская газета
Учредитель: Администрация города Сургута
Газета зарегистрирована Управлением Роскомнадзора по Тюменской области, Ханты-Мансийскому автономному округу – Югре и Ямало-Ненецкому автономному округу.
Регистрационное свидетельство ПИ № ТУ72-01070 от 05.03.2014.

Сургутские ВЕДОМОСТИ

Главный редактор: Расторгуева Татьяна Леонидовна
Заместитель главного редактора: Мельниченко М.М.
Корреспондент: Цветкова Е.П.
Корректор: Пайкиева И.В.
Верстка и дизайн: Киселева Ю.В., Шипицына В.Г., Бабич Е.А.

Адрес редакции и издателя: 628416, г. Сургут, **ул. Декабристов, 5**.
Телефоны редакции: **28-10-05, 24-83-03, 28-31-09.**
newspaper.admsurgut.ru e-mail: **sv@admsurgut.ru**
vk.ru/surgutskie_vedomosty **ok.ru**/gazetasurg **max.ru**/Сургутские ведомости

Тираж номера 3.000

Газета выходит еженедельно, за исключением выходных и праздничных дней, утверждённых Правительством РФ. Распространяется бесплатно. Газета отпечатана в ООО «Печатный мир г. Сургут», 628403, г. Сургут, ул. Маяковского, 14. Печать офсетная. Время подписания газеты по графику 9.00. Номер подписан в печать 28 ноября 2026 года в 9.00. Заказ № 932.

Рукописи, письма не рецензируются и не возвращаются. Авторы опубликованных материалов несут ответственность за точность приведённых фактов, цитат, экономических данных, собственных имён, географических названий и прочих сведений, а также за содержащиеся в материале сведения, не надлежащие открытой публикации. При перепечатке и цитировании ссылки обязательны.