Сургутские ВЕДОМОСТИ

№23 (703)
20 июня 2015 года

www.admsurgut.ru

Еженедельная городская газета, издается с 2001 года

Фото Алексея АНДРОНОВА

ЛЕТО В «СИБИРСКОМ ЛЕГИОНЕ»

Отдохнуть и оздоровить детей можно и в Сургуте

18 июня мы с журналистами городских СМИ в сопровождении специалиста-эксперта отдела молодежных программ департамента культуры, молодежной политики и спорта Администрации города Светланы ФЕДОЛЯК и начальника отдела организации каникулярного отдыха департамента образования Сургута Елены ХАРЕВОЙ отправились в летние детские лагеря на территории города для того, чтобы лично посмотреть, как проводят летний отдых дети в Сургуте. Вначале мы отправились в Центр специальной подготовки «Сибирский легион».

Лето, спорт, веселье, вкусная еда!

Лето в Сургуте в этом году старт дало стремительный. Одновременно с празднованием Дня защиты детей открылись и лагеря. Так, 2 июня начал работу загородный лагерь на базе учебного центра федеральной противопожарной службы по ХМАО – Югре. 9 июня в Центре специальной подготовки «Сибирский легион» открылся платочный лагерь туристско-спортивной направленности, организованный Центром плавания «Дельфин». Программа лагеря, закончившаяся буквально два дня назад, предусматривала проживание в условиях палаточного лагеря, а закончилась двухдневным походом на байдарках и катамаранах по реке Тром-Аган. Всего в 2015 году будет работать 73 лагеря с дневным пребыванием, в которых отдохнут 12 546 детей. Летом охват данным видом отдыха составит 6736 детей. Полный день с трехразовым питанием и дневным сном будут работать 9 оздоровительных организаций. Ну а мы начали день в самом, пожалуй, «крутом» и престижном среди молодежи военно-спортивном лагере «Барсова гора».

От галстука легионера – до голубого берета

Ворота «Сибирского легиона» закрыты тяжелой цепью, через КПП просто так не пройдешь, чувствуется военная дисциплина, но нас пропускают. На плацу маршируют юные воспитанники. Экскурсию для представителей СМИ проводит директор «Сибирского легиона» **Сергей Клышко**, а начальник лагеря **Евгений Истомин** рассказывает об особенностях организации загородного отдыха и оздоровления детей и подростков.

– Смена длится 21 день, у нас занимаются дети в возрасте от 10 до 15 лет, – рассказывает Сергей Петрович. – Всего за летний период здесь побывают 300 человек. Воспитанники проживают в казарме на 50 мест и в кубриковой казарме, где в комнатах от 4 до 8 мест. У нас есть учебные классы, оружейная комната. На занятиях ребята имеют возможность сравнить оружие российской армии с вооружением других стран. С 2001-го по 2003-й год на базе «Сибирского легиона» готовили сводные отряды для отправки в «горячие точки». В Центре есть оборудование, необходимое для тактической, огневой и военно-патриотической подготовки.

Продолжение на стр. 17

ЕГЭ завершен

На этой неделе завершается сдача ЕГЭ выпускниками школ и гимназий. Последний экзамен – иностранный язык – сдавали 16 июня. По предварительным итогам, сургутяне показали неплохие результаты. Средний балл по русскому составил 70. Для сравнения: по России средний бал по русскому языку составляет 65,8; по Югре – 68 баллов. Шесть выпускников сдали русский язык на 100 баллов. Они представляют гимназии Салахова и Салманова, 46-ю и 38-ю школы. Всего в Югре ЕГЭ по русскому на 100 баллов сдали 33 выпускника. Выше, чем в среднем по стране сургутяне показали свои знания по литературе и географии.

День памяти

22 июня исполняется 74 года со дня начала Великой Отечественной войны. В Сургуте этой дате посвящены несколько мероприятий, первое из которых состоится в 4 часа утра на территории МБУ ЦСП «Сибирский легион» в п. Барсово. Клубом исторической реконструкции «Арсенал» там будет представлена картина первых минут нападения фашистской Германии на Советский Союз, внезапная атака немецкого подразделения на пограничный наряд. В 11.00 состоится митинг памяти у мемориала Славы на ул. Гагарина. Ружейными залпами почетного караула и минутой молчания участники митинга почтят память солдат и мирных жителей, погибших в годы войны. В 12.00 состоится возложение цветов к обелиску на набережной Оби. В 12.30 в Центре патриотического наследия (ул. Просвещения, 7/1) состоится встреча ветеранов и членов молодежных патриотических организаций «На привале». В Центре будет представлена выставка «Оружие Победы», а также экспозиция «Фронтовые подруги». Будет работать военно-полевая кухня, прозвучат песни военных лет. Участники мероприятия смогут посмотреть художественный фильм «Загадка 43-го года» режиссера **Нарвика Ахмедова**. Фильм снят в Сургуте по воспоминаниям фронтовика.

Слет предпринимателей Югры

С 24 по 27 июня в Ханты-Мансийске пройдет VI слет молодых предпринимателей Югры под девизом «Время новых возможностей! Время новых побед!». Программа будет включать мастер-классы и лектории от известных лидеров российского бизнес-образования, в том числе бизнес-тренера года в сфере HR 2014 **Владимира Якубы**, самого успешного человека, по мнению энциклопедии «WhoisWho в России» **Дмитрия Устинова** и других. Участники слёта будут искать выход из нестабильной экономической ситуации в бизнес-игре, обсуждать наиболее актуальные вопросы на дискуссионных площадках и оттачивать полученные навыки на мастер-классах. С программой слёта молодых предпринимателей Югры можно познакомиться на официальном сайте slet-ugra.ru. Организаторы – Фонд поддержки предпринимательства Югры, и Департамент экономического развития автономного округа.

ПАВОДОК 2

Обстановка под контролем

ОБРАЗОВАНИЕ 17

Добро пожаловать в «Яблоньку»

ПАМЯТЬ 31

О тех, кто не вернулся с войны

Сургутские ВЕДОМОСТИ №23 (703) 20 июня 2015 года

Велосипедный июнь

В Югре стартует профилактическая акция «Велосипедный июнь». В целях сохранения жизни и здоровья детей и подростков в период с 22 по 26 июня наряды ДПС будут патрулировать улично-дорожную сеть, а также жилые зоны и дворовые территории с целью предупреждения и предотвращения нарушений ПДД со стороны детей и подростков, управляющих велосипедами. В учреждениях дополнительного образования, пришкольных оздоровительных лагерях будут проведены конкурсы, викторины по знанию и отработке практических навыков управления велосипедами.

На Высоком Мысу

19-20 июня Объединенная профсоюзная организация ОАО «Сургутнефтегаз» совместно с Администрацией Сургутского района проводят XV фестиваль бардовской песни «Высокий Мыс». Фестиваль посвящен 70-й годовщине Победы в Великой Отечественной войне и по традиции пройдет в поселке Высокий Мыс. В программе: презентация памятника гитаре, работа «творческой мастерской», конкурсы, спортивные состязания, концерты участников.

«Молодые ветра» в Кедровом Логу

С 19 по 20 июня в городском парке «Кедровый Лог» пройдет VII фестиваль авторской песни «Молодые ветра» (газпромовская «Грушинка»), организованный ООО «Газпром переработка» и Объединенной профсоюзной организацией предприятия. В конкурсной программе примет участие более 90 исполнителей. В состав жюри вошли признанные мэтры жанра авторской песни: **Александр Исаев, Леонид Сергеев, Вадим и Валерий Мищуки**. Возглавит жюри **Александр Городницкий**. С 17.00 до 18.00 состоится концерт, посвященный 70-летию Победы. Почетные гости фестиваля выступят с 18.00 до 21.00, а затем состоится награждение и Гала-концерт победителей конкурса. Программа фестиваля и схема размещения опубликованы на официальном сайте ООО «Газпром переработка» – http://pererabotka.gazprom.ru.

Лучшие по профессии

Конкурсы профессионального мастерства «Лучший по профессии» проходят в ОАО «Сургутнефтегаз». По итогам финального смотра-конкурса среди строительных бригад отделочников (плотников), который состоялся 11 июня, первое место занял трест «Сургутремстрой». А лучшими признаны плотники 4 разряда **Михаил** и **Иван Решетниковы.** 19 июня состоялся финальный этап среди медицинских работников структурных подразделений акционерного общества.

Просто жизнь

С 11 по 19 июня в Сургуте родилось **138** малышей.

Вода все выше

Уровень реки Обь в районе Сургута поднялся еще на несколько сантиметров. Этому способствовали проливные дожди на прошедшей неделе. Начальник управления по делам ГО и ЧС Администрации города Рашит АБРАРОВ сказал, что идет медленный, по несколько сантиметров в сутки, подъем воды. На 19 июня уровень Оби в районе Сургута составил 814 сантиметров.

Подтоплено порядка 20 дворовых территорий и хозяйственных построек в индивидуальном жилищном фонде. Основные подтопления в районе улиц Речной и Курортной рядом с Югорским трактом, улицы Саймовской, около главного корпуса университета и в поселке ЦПКРС. Также вода затопила часть территорий нескольких лодочно-гаражных кооперативов, расположенных в пойме реки рядом с Югорским трактом: «Волна», «Нептун», «Энергетик». В них отключена электроэнергия, и попасть в гаражи можно либо на внедорожнике, либо в болотных сапогах.

В поселке ПСО-34, где вода подошла вплотную к двум двухэтажным многоквартирным домам, сооружена временная земляная насыпь. Отсыпано порядка 100 погонных метров, и этого должно хватить для прекращения подъема воды на этом участке. Также сделаны обвалов-ки на улицах Затонской и Речной. После отсыпки земляной насыпи и откачки воды ситуация нормализована. Как сообщил Рашит Абраров, для использования средств муниципального бюджета на отдельных территориях, попадающих в зону подтопления, введен режим ЧС. В случае ухудшения ситуации к приему жителей подтопленных домов готовы пункт временного размещения в гостинице «Кедр» и пункт длительного пребывания на базе КСК «Геолог». Пока эвакуированы только несколько человек. «Обстановка под контролем, – сказал начальник управления по делам ГО и ЧС. – В постоянном режиме осуществляется объезд участков потенциального подтопления, а также ведется работа по информированию населения о действиях в случае опасности. В целом ситуация не критичная, большое затопление, как, например, в Нижневартовске, нам не угрожает, – выразил уверенность Рашит Абраров. – Но жителям подтопляемых территорий нужно соблюдать правила безопасности, особенно с электрооборудованием, и принимать меры по сбережению своего имущества.

Как рассказал водолаз МКУ «Сургутский спасательный центр» **Роман Сергань**, одной из главных опасностей на воде в настоящее время является не паводок, а употребление алкоголя некоторыми рыбаками или водителями маломерных судов, что может привести к несчастному случаю.

В случае обострения ситуации к общественным работам готово подключиться сургутское отделение «Союза добровольцев России».

17 июня на базе Сургутского спасательного центра с волонтерами были проведены занятия по спасению утопающих. «Мы сейчас ждем указаний от наших спасательных служб. Никакой самодеятельности или самоуправства в этом деле быть не должно, – сказал руководитель сургутского отделения ВОО «Союз добровольцев России» **Вадим Булдаков.** – Важно, чтобы гражданский потенциал и ресурсы были наготове. Когда в 2013 году сложилась критическая ситуация с наводнением в Комсомольске-на-Амуре, наши добровольцы вместе с МЧС работали там целый месяц.

■ ***А кто входит в вашу группу в Сургуте?***

– Абсолютно разные люди. Есть школьники, студенты, есть бывшие сотрудники милиции, есть ребята, приехавшие из района боевых действий.

По прогнозам, медленный подъем воды по несколько сантиметров в день продолжится еще некоторое время, и максимальный уровень может достигнуть 840 сантиметров. На следующей неделе подъем воды должен прекратиться. В Томской области уровень воды в Оби уже начал снижаться.

По всем вопросам, связанным с паводковой ситуацией, можно обращаться по телефонам ЕДДС Сургута 050 или 112.

■ **Андрей АНТРОПОВ**
Фото автора

Есть мнение...

На пресс-конференции, прошедшей в начале недели, директор МКУ «Наш город» Дмитрий СЕРДЮКОВ, рассказал представителям СМИ о том, как организуются в городе социологические исследования и какие темы больше всего волнуют горожан.

«В течение года структурные подразделения Администрации Сургута подают заявку в МКУ «Наш город» на социологическое исследование на интересующую их тематику, – рассказывает Дмитрий Сердюков. – Наши специалисты проводят анализ заявки и формируют план-график. Далее заместителем главы Администрации утверждается окончательный список работ».

Исследования ранжируются по организационной и методологической сложности. Очень сложные работы, а это незначительная часть, переводятся на контрактную систему и передаются в научные социологические центры. Методической частью работы занимается информационно-аналитический отдел МКУ «Наш город».

Какой бы идеальной ни была методика, но должна быть организована работа и по контролю за проведением «полевых» работ. «В функциональных обязанностях наших специалистов есть такая деятельность, как проведение опросов, например, телефонных или по месту жительства, – говорит Дмитрий Сердюков. – Своими силами мы уже организуем за их работой контроль: выборочно проверяем, действительно ли побывал интервьюер по указанному адресу и записал мнение».

В среднем, социологи интервьюируют около 500 респондентов по каждому исследованию, а минимальное требование, учитывая количество населения в нашем городе, – 384 человека.

Затем эксперты-аналитики готовят отчет, итоговые данные поступают в Администрацию города к Главе Сургута и в организацию, заказавшую работу. Далее принимаются меры по устранению выявленных исследованием негативных факторов.

В среднем специалистами «Нашего города» проводится 13 исследований в год.

Традиционными являются такие темы социсследований, как оценка деятельности органов ОМС, Главы Сургута, Администрации города, городской Думы, и другие. Помимо плановых работ, оказывается содействие и в проведении исследований федеральных служб и социологических центров. В прошлом году Сургут участвовал в проведении четырех федеральных исследований: «Влияние идеологии терроризма на политическую ситуацию», «Ситуация межнациональных отношений», «Коррупция и действия органов власти по противодействию коррупции», «Выборы Губернатора Тюменской области».

«Тему коррупции мы исследуем третий год, – отмечает Дмитрий Васильевич, – и в целом мы осуществляем мониторинг этой проблемы».

На данном этапе горожане подтверждают наличие коррупционных фактов в Сургуте, но, что примечательно, на вопрос: приходилось ли им лично сталкиваться с этим явлением? – большинство (более 60 процентов) ответили «нет».

В опросе об удовлетворенности граждан работой Администрации города был задан вопрос: как изменилось положение дел в городе за последние три года? Ответы распределились примерно в равных частях, между «никаких изменений не произошло» и «изменения произошли в лучшую сторону».

Среди наиболее значимых и требующих решения проблем респонденты называют «высокие цены за ЖКУ», «жилищные и материальные проблемы», «плохое состояние дорог». Примечательно, что последние годы такая проблема, как нехватка мест в детских садах и общеобразовательных учреждениях, существенно снизилась по актуальности и ушла из списка лидирующих.

В опросе «Оценка деятельности Администрации Сургута» треть респондентов признали работу чиновников удовлетворительной и еще более трети считают достаточно хорошей.

Одна из ключевых тем – межнациональные отношения. Чуть меньше половины опрошенных (46 процентов) считают, что уровень неприязненного отношения к представителям других национальностей и вероисповедания находится на среднем уровне, что может косвенно свидетельствовать о проявлении лояльных межнациональных и межконфессиональных отношениях. На вопрос: по какому фактору у вас складывается представление о межнациональных отношениях в городе? – респонденты ответили, что в большей степени по информации, полученной из СМИ. «И это уже проверено, – делится Дмитрий Сердюков, – как только эта тема начинает активно муссироваться в федеральных СМИ, так растет интерес к этой теме и у нас. Как только центральные издания утихают, так и сургутские замеры активности этой темы показывают снижение актуальности».

Итоги всех социологических исследований, проводимых МКУ «Наш город», размещены на официальном сайте Администрации Сургута www.admsurgut.ru в разделе «Городская власть» – «Администрация» – «Информация об отдельных направлениях и результатах деятельности Администрации города и муниципальных организаций».

■ **Марина МЕЛЬНИЧЕНКО**

admsurgut.ru

НОВОЕ НА САЙТЕ:

В РАЗДЕЛЕ «ГОРОДСКАЯ ВЛАСТЬ» – «АДМИНИСТРАЦИЯ» – «СТРУКТУРНЫЕ ПОДРАЗДЕЛЕНИЯ»:

- **Главное** – Паводковая ситуация в Сургуте развивается в соответствии с прогнозами
- В День города открыл свои двери детский сад «Яблонька»
- **Департамент по экономической политике** – **Управление потребительского рынка и развития предпринимательства –** Приглашаем на круглый стол «Лицензирование медицинской деятельности негосударственных медицинских учреждений (организаций) Югры»
- **Департамент культуры, молодежной политики и спорта – Управление культуры –** 28 раз Сургут отметит праздник «Сабантуй»; Проекты Централизованной библиотечной системы были отмечены призовыми местами и специальным дипломом; Мероприятия, посвящённые Дню памяти и скорби (22 июня)
- **Департамент архитектуры и градостроительства -** Перечень объектов, проектирование и строительство (капитальный ремонт) которых, выполняется на территории г. Сургута по состоянию на 10.06.2015 г.

В РАЗДЕЛЕ «НОВОСТИ ГОСУДАРСТВЕННЫХ ОРГАНОВ»:

- **Здравоохранение** – «Арбат Здоровья» - территория здорового образа жизни

ОБЗОР НОВЫХ ДОКУМЕНТОВ И ОФИЦИАЛЬНЫХ ОБЪЯВЛЕНИЙ

Стратегия социально-экономического развития города Сургута на период до 2030 года

С решением Думы № 718-V ДГ «О Стратегии социально-экономического развития муниципального образования городской округ город Сургут на период до 2030 года» можно познакомиться на стр. 13-30.

Поддержи сургутский сайт

Новый официальный сайт Администрации Сургута www.admsurgut.ru заявлен для участия в конкурсе среди муниципальных сайтов. Можно проголосовать за него по ссылке: **http://www.uprava.org/section.php?id=33**

Проект «Городские грядки»

В рамках праздника-ярмарки «Урожай года – 2015» управлением по природопользованию и экологии Администрации города Сургута объявлен проект «Городские грядки».

Этот проект предусматривает оформление участка в фирменном корпоративном стиле, где можно воплотить оригинальные творческие идеи Вашего коллектива. В оформлении можно применять цветы, плодовые культуры, скульптуры из различного материала и прочее.

Проект «Городские грядки» будет оформляться в историко-культурном центре «Старый Сургут», где разбиты участки, на которых можно воплотить свои оригинальные идеи. Размер земельных участков 3×3 м.

Приглашаем Ваш коллектив принять участие в проекте, который даст возможность оригинально заявить о себе всему городу, бесплатно рекламировать себя и просто получить удовольствие от результата своего труда. Заявку необходимо направить до 01.07.2015г. в управление по природопользованию и экологии Администрации города: по телефонам: (3462)52-45-54; 52-45-66; по факсу: (3462) 52-45-53; электронным письмом по адресу: **kir@admsurgut.ru; valieva@admsurgut.ru .**

По итогам проведенного мероприятия все участники будут отмечены дипломами и награждены призами от спонсоров мероприятия.

Управление по природопользованию и экологии Администрации г. Сургута

Опрос про работу от МинТруда

Министерство труда и социальной защиты РФ на своем сайте в разделе «Занятость населения» **http://www.rosmintrud.ru/employment/migration/62/** проводит социологический опрос на тему: «Готовы ли граждане Российской Федерации ехать за работой?»

Городской конкурс «Эколето в детском саду – 2015»

Управление по природопользованию и экологии приглашает к участию в городском конкурсе «Эколето в детском саду - 2015» муниципальные дошкольные образовательные учреждения и частные детские сады города Сургута.

Конкурс проводится в рамках XIII Международной экологической акции «Спасти и сохранить». Положение о конкурсе утверждено постановлением Администрации города от 02.06.2014 №3711.

Заявки на участие в конкурсе необходимо подать до 17 июля 2015 года в управление по природопользованию и экологии по адресу: г. Сургут, ул. Маяковского, 15, кабинет 404, а также по электронной почте: **kir@admsurgut.ru,** либо по факсу 52-45-53.

Дополнительную информацию можно получить по телефону 52-45-54.

Положение о конкурсе находится на сайте Администрации города в разделе «Люблю тебя, мой Сургут!» - «Конкурсы, викторины, акции».

Управление по природопользованию и экологии Администрации г. Сургута

Опен-эйр «Чистый берег»

Культурный центр «Порт» организует ежегодный экологический опен-эйр «Чистый берег», который стартует 20 июня в 12.00 на прибрежной территории речки Черной.

В ходе акции «Чистый берег» пройдет уборка мусора с побережья, а также насыщенная культурно-развлекательная программа:

• лучшие треки от сургутских ди-джеев;
• выступление поэтов;
• пляжный волейбол и бадминтон;
• сюрпризы от наших партнеров;
• приятным бонусом станут активный и интересный досуг на свежем воздухе, дружеская атмосфера и общение на природе.

Участникам нужно будет взять с собой следующие вещи: пляжная и спортивная одежда; коврики для сидения; палатки и спальники тем, кто желает остаться до утра.

Как добраться: на личном транспорте по дороге на п. Финский за водохранилищем ГРЭС2, на бесплатном микроавтобусе от ТЦ «Строитель» (ул. 30 лет Победы, 7\1) 20 июня в 11.30.

Запись обязательна для тех, кто участвует в команде или/и кому необходим транспорт. Если человек участвует в акции индивидуально, а не в команде и добирается до места самостоятельно, то записываться не нужно.

Записаться можно:

—vk.com/topic-95572425_32103299, указав ФИО участника (участников), сферу деятельности, контакты (телефон и e-mail) и как планируете добираться до места (на личном транспорте/на автобусе от организаторов);

— скачать форму заявки (в документах @club95572425 (группы)), заполнить её и прислать нам на электронный адрес: cciport@mail.ru или в ЛС организаторам;

— позвонив по телефону 24-25-62.

Участие в акции «Чистый берег» – это поддержка экологии города, формирование социальной ответственности, это позиция тех, кому не безразлична судьба нашей природы, ведь чистота вокруг начинается с личного участия каждого! Ежегодно в акции принимают участие социально активные горожане, в числе которых деятели культуры, музыканты, работники СМИ, молодежь градообразующих предприятий, представители Администрации и Думы города.

Праздник «Сабантуй» в Сургуте

Место проведения: площадь Театра СурГУ (пр. Ленина, 1)
Начало праздника: 21июня с 11.00 до 18.00

Как Олимпийские игры для греков, корриды для испанцев, так же и Сабантуй в течение многих веков – самый значимый праздник для татар и башкир. Это праздник труда, в котором сливаются воедино красивые обычаи народа, его песни, танцы, обряды. История праздника Сабантуй насчитывает более тысячи лет. Истоки празднования уходят в глубокую древность и связаны с аграрным культом. Об этом свидетельствует его название: сабан означает «яровые», или в другом значении, – «плуг», а туй – «свадьба», «торжество». Таким образом, смысл слова сабантуй – торжество в честь сева яровых. В силу своей особой духовности, объединяющей силе и красоте Сабантуй с годами завоевывает любовь всех, кто хоть раз принял в нем участие.

Сегодня невозможно представить наш город Сургут без традиционного «Сабантуя» – он стал объединяющими праздником всех горожан разных национальности; в 2015 году праздник проводится в 28 раз.Праздник «Сабантуй» организован Администрацией города Сургута, муниципальным учреждением «Городская дирекция культурных программ», общественными объединениями «Башкирский национально-культурный центр «Курай» и «Национально-культурная автономия татар в городе Сургуте».

На городском празднике «Сабантуй» около 150 артистов и спортсменов покажут для сургутян интересную разнообразную программу:

- выступление национальных творческих коллективов Татарстана и Башкортостана,
- выступление творческих самодеятельных коллективов Сургута и Сургутского района (вокально-хореографический ансамбль «Сандугач», Народный самодеятельный коллектив хореографический ансамбль «Шатлык» и другие);
- национальная борьба «Курэш»,
- армспорт,
- поднятие гири,
- национальная игровая программа.

Муниципальное автономное учреждение «Городская дирекция культурных программ»

До сентября 2015 года проходят плановые ремонты на сооружениях СГМУП «Горводоканал»

Согласно плану подготовки предприятия к работе в осенне-зимний период, на сооружениях водоподготовки СГМУП «Горводоканал» с мая по сентябрь 2015 года будут проводиться планово-предупредительные ремонты технологического оборудования и сооружений (промывка аэраторов-дегазаторов, замена фильтрующей загрузки в скорых фильтрах, профилактическая обработка промежуточных ёмкостей и резервуаров чистой воды), а также промывки магистральных водоводов. В связи с чем, возможно периодическое превышение нормативов качества питьевой воды по содержания железа, цветности, мутности.

Приносим извинения за принесенные неудобства.

Департамент городского хозяйства

Безопасный ремонт коммуникаций

В соответствии с Правилами благоустройства территории города Сургута (утв. Решением Думы города Сургута от 20.06.2013 года № 345-VДГ) все работы по строительству, реконструкции и ремонту, нарушающие элементы благоустройства, производятся только при наличии письменного согласования, выданного уполномоченными структурными подразделениями Администрации города:

1) работы, нарушающие элементы благоустройства территорий общего пользования, ограниченного пользования (за исключением территорий жилой застройки), специального назначения, согласовываются с управлением по природопользованию и экологии Администрации города;

2) работы, при производстве которых будут повреждены элементы благоустройства придомовых территорий, улично-дорожной сети города, в том числе внутриквартальных проездов общего пользования, согласовываются с департаментом городского хозяйства Администрации города.

К аварийным работам приступают в сроки, зависящие от степени опасности возникновения последствий аварий. В случае необходимости к аварийно-восстановительным работам приступают немедленно, с момента выявления аварийных ситуаций. При этом организацией, выполняющей аварийно-восстановительные работы, на место производства работ приглашаются представители организаций, эксплуатирующих (владеющих) инженерные коммуникации (инженерными коммуникациями), в охранной зоне которых необходимо выполнить аварийно-восстановительные работы, с последующим согласованием работ в трёхдневный срок с момента выявления аварийной ситуации.

До начала производства работ, связанных с повреждением существующего благоустройства, требуется:

1) установить дорожные знаки в соответствии с согласованной схемой организации дорожного движения;

2) оградить место производства работ, на ограждениях вывесить табличку с наименованием организации, производящей работы, фамилией ответственного за производство работ лица, номером телефона организации.

Ограждение должно содержаться в опрятном виде. При производстве работ вблизи проезжей части должна быть обеспечена видимость для водителей и пешеходов, в тёмное время суток место производства работ должно быть обозначено красными сигнальными фонарями.

Ограждение выполняется сплошным и надёжным, предотвращающим попадание посторонних лиц на стройплощадку.

На направлениях пешеходных потоков через траншеи устраиваются мостки на расстоянии не менее 200 м друг от друга. Ширину пешеходных мостков принимать не менее 1,0 - 1,5 м. Мостки должны быть оборудованы перильным ограждением;

3) в случаях, когда производство работ связано с перекрытием движения транспорта по улично-дорожной сети города, закрытием, изменением маршрутов городского пассажирского транспорта, - не позднее чем за сутки до момента перекрытия движения помещать соответствующие объявления в средствах массовой информации с указанием сроков работ.

При производстве работ на проезжей части улиц и дорог асфальт и щебень в пределах траншеи разбирается и вывозится производителем работ в специально отведённое место.

Бордюр разбирается, складируется на месте производства работ для дальнейшей установки.

При производстве работ на улицах и дорогах, застроенных территориях грунт немедленно вывозится.

Нарушение Правил благоустройства должностными и юридическими лицами влечет наложение административного штрафа в размере:

• - на должностных лиц - от пяти тысяч до пятнадцати тысяч рублей;
• - на юридических лиц - от двадцати тысяч до пятидесяти тысяч рублей.

Повторное совершение административного правонарушения влечет наложение административного штрафа:

• - на должностных лиц - от десяти тысяч до двадцати тысяч рублей;
• - на юридических лиц - от тридцати тысяч до шестидесяти тысяч рублей.

Отдел по организации работы административной комиссии

Сургутские ВЕДОМОСТИ №23 (703) 20 июня 2015 года

РАСПОРЯЖЕНИЕ Главы города № 28 от 12.06.2015

О введении режима повышенной готовности

В связи с неблагоприятным гидрометеорологическим прогнозом и продолжающимся подъемом уровня паводковых вод на р. Обь, угрозой возникновения чрезвычайной ситуации, связанной с возможным подтоплением территории города, в соответствии с постановлением Правительства Российской Федерации от 30.12.2003 № 794 «О единой государственной системе предупреждения и ликвидации чрезвычайных ситуаций» (с изменениями от 14.04.2015), приказом МЧС России от 22.01.2013 № 33 «Об утверждении Порядка реализации и отмены дополнительных мер по защите населения и территории от чрезвычайных ситуаций», распоряжением Администрации города от 30.12.2005 № 3686 «Об утверждении Регламента Администрации города» (с последующими изменениями):

1. Ввести режим повышенной готовности с 10 часов 00 минут 12 июня 2015 года и до особого распоряжения для органов управления, сил Сургутского городского звена территориальной подсистемы Ханты-Мансийского автономного округа – Югры единой государственной системы предупреждения и ликвидации чрезвычайных ситуаций (далее – городское звено РСЧС).

2. Границами территории, на которой может возникнуть чрезвычайная ситуация, определить: территорию города в пределах микрорайонов 21, 22, 27, 29, улицы Речная, Московская, Обскаяп.ПСО-34, п. ЦПКРС, о.Заячий.

3. Определить силы и средства, привлекаемые к проведению мероприятий по предупреждению возникновения чрезвычайной ситуации, в составе:

3.1. Управление по делам гражданской обороны и чрезвычайным ситуациям Администрации города.

3.2. Муниципальное казенное учреждение «Сургутский спасательный центр».

3.3. Силы и средства медицинской спасательной службы города.

3.4. Отряд государственной противопожарной службы № 1 Главного управления МЧС России по Ханты-Мансийскому автономному округу – Югре.

3.5. Формирования спасательной службы охраны общественного порядка управления Министерства внутренних дел России по г.Сургуту.

3.6. Формирования коммунально-технической спасательной службы города.

3.7. Формирования спасательной службы энергоснабжения города.

3.8. Формирования инженерной спасательной службы города.

3.9. Формирования транспортной спасательной службы города.

3.10.Силы и средства Сургутского инспекторского отделения Федерального казенного учреждения «Центр ГИМС МЧС России по ХМАО – Югре».

3.11. Силы и средстваСургутского филиала общества с ограниченнойответственностью «Защита Югры».

3.12. Силы и средства общества с ограниченной ответственностью«Сургутский речной порт».

3.13. Силы и средства Сургутского района водных путей и судоходства.

4.Руководителям служб, формирований, учреждений и организаций привести необходимое количество сил и средств в готовность к выполнению задач по предназначению, исходя из возможных последствий прогнозируемой чрезвычайной ситуации.

5. Управлению по делам гражданской обороны и чрезвычайным ситуациям:

5.1. Уточнить план действий по предупреждению и ликвидации чрезвычайных ситуаций природного и техногенного характера города Сургута.

5.2. Взять под контроль оперативной группы управления по делам гражданской обороны и чрезвычайным ситуациям районы возникновения прогнозируемой чрезвычайной ситуации. Организовать непрерывный сбор, обработку и передачу информации органам управления и силам городского звена РСЧС о прогнозируемой чрезвычайной ситуации.

5.3. Администрациям пункта временного размещения муниципального автономного образовательного учреждения дополнительного образования детей специализированная детско-юношеская спортивная школа олимпийского резерва «Олимп» – Геолог и пункта длительного проживания Сургутскогогородского муниципального унитарного предприятия «Городской рынок» – гостиница «Кедр» быть в готовности к развертыванию и приему населения, пострадавшего от подтопления.

5.3. Усилить контроль за обстановкой на территории города, состоянием окружающей среды, обеспечить круглосуточный мониторинг повышения уровня паводковых вод в р.Обь.

5.4. При необходимости провести эвакуационные мероприятия из районов города, попадающих в зону прогнозируемой чрезвычайной ситуации.

6. Назначить ответственным за осуществление мероприятий по предупреждению чрезвычайной ситуации начальника управления по делам гражданской обороны и чрезвычайным ситуациям Р.Ф. Абрарова.

7. Управлению информационной политики Администрации города опубликовать настоящее распоряжение в средствах массовой информации и разместить на официальном интернет-сайте Администрации города.

8. Контроль за выполнением распоряжения оставляю за собой.

Глава города Д.В. Попов

РАСПОРЯЖЕНИЕ Администрации города № 1521 от 10.06.2015

О внесении изменений в распоряжение Администрации города от 03.02.2015 № 358 «Об утверждении состава рабочей группы по вопросам капитального ремонта многоквартирных домов и взаимодействию с управляющими компаниями»

В соответствии с распоряжениями Администрации города от 30.12.2005 № 3686 «Об утверждении Регламента Администрации города» (с последующими изменениями), от 19.11.2013 № 4032 «О передаче некоторых полномочий высшим должностным лицам Администрации города» (с последующими изменениями):

1. Внести в распоряжение Администрации города от 03.02.2015 № 358 «Об утверждении состава рабочей группы по вопросам капитального ремонта многоквартирных домов и взаимодействию с управляющими компаниями» следующие изменения:

1.1. Пункт 1 распоряжения изложить в следующей редакции:

«1. Утвердить:

- состав рабочей группы по вопросам капитального ремонта многоквартирных домов и взаимодействию с управляющими компаниями согласно приложению 1;

- положение о рабочей группе по комплексному рассмотрению вопросов капитального ремонта многоквартирных домов и взаимодействию с управляющими компаниями согласно приложению 2».

1.2. Приложение к распоряжению считать приложением 1 к распоряжению.

1.3. Дополнить распоряжение приложением 2 согласно приложению к настоящему распоряжению.

2. Управлению информационной политики опубликовать настоящее распоряжение в средствах массовой информации и разместить на официальном интернет-сайте Администрации города.

3. Контроль за выполнением распоряжения возложить на заместителя главы Администрации города Базарова В.В.

И.о. главы Администрации города О.М. Лапин

Приложение к распоряжению Администрации города

Положение о рабочей группе по вопросам капитального ремонта многоквартирных домов и взаимодействию с управляющими компаниями

1. Общие положения

1.1. Настоящее положение определяет задачи, функции, организацию деятельности рабочей группы (далее – рабочая группа) по комплексному рассмотрению вопросов капитального ремонта многоквартирных домов и взаимодействию с управляющими компаниями.

1.2. В своей деятельности рабочая группа руководствуется Конституцией РФ, законодательством РФ, нормативными правовыми актами ХМАО – Югры, муниципальными правовыми актами, а также настоящим положением.

1.3. Рабочая группа является постоянно действующей.

1.4. Заседания рабочей группы проводятся по мере необходимости, но не реже одного раза в месяц.

Заседание рабочей группы считается правомочным, если на нем присутствует не менее половины ее членов.

1.5. Оперативное руководство деятельностью рабочей группы осуществляет руководитель рабочей группы. В период временного отсутствия руководителя рабочей группы его обязанности выполняет заместитель руководителя рабочей группы.

1.6. Руководитель рабочей группы утверждает повестку дня очередного заседания.

1.7. Оповещение членов рабочей группы и лиц, приглашенных на ее заседание, о времени, месте заседания и перечне планируемых к обсуждению вопросов осуществляется секретарем рабочей группы.

1.8. Члены рабочей группы и лица, приглашенные на ее заседание, приглашаются на заседания рабочей группы по телефону или посредством телефонограммы не позднее, чем за 3 (три) дня до заседания.

В процессе проведения рабочей группы члены рабочей группы, приглашенные граждане, представители организаций всех форм собственности задают вопросы с четкой аргументацией по обсуждаемому вопросу и с представлением личности, для занесения в протокол.

На представление вопроса – 3 минуты, на обсуждение вопроса – 10 минут.

1.9. Секретарь рабочей группы ведет протокол заседания.

1.10. Решения рабочей группы оформляются протоколом и подлежат подписанию руководителем рабочей группы и секретарем.

1.11. Протоколы заседания рабочей группы хранятся у секретаря рабочей группы.

1.12. Для решения поставленных задач руководитель рабочей группы, а в период его временного отсутствия заместитель руководителя рабочей группы назначает из числа членов рабочей группы ответственное лицо по исполнению поставленных вопросов.

1.13. Для участия в рассмотрении вопросов, затрагивающих интересы граждан и организаций всех форм собственности, в обязательном порядке привлекаются представители тех управляющих компаний и товариществ собственников жилья, чьи проблемные вопросы непосредственно рассматриваются.

2. Задачи рабочей группы

2.1. Основной задачей рабочей группы является подготовка предложений и контроль за исполнением принятых решений в сфере обеспечения прав и законных интересов граждан и организаций всех форм собственности при предоставлении им жилищных и коммунальных услуг.

2.2. Обеспечение взаимодействия с территориальными органами исполнительной власти, органами местного самоуправления, оказание содействия уполномоченным органам в области контроля за работой организаций жилищно-коммунального комплекса в сфере оказания услуг, установления и регулирования нормативов, цен, тарифов и надбавок на товары и услуги, предоставляемые населению организациями жилищно-коммунального комплекса.

2.3. Осуществление анализа взаимодействия органов местного самоуправления с управляющими организациями, предприятиями, учреждениями и организациями, органами территориального общественного самоуправления и товариществами собственников жилья, предоставляющими жилищно-коммунальные услуги.

2.4. Вынесение на рассмотрение рабочей группы вопросов и предложений, в части развития деятельности жилищно-коммунального хозяйства, товариществами собственников жилья, товариществами собственников, управляющих организаций.

2.5. Проведение консультаций в части реализации Закона Ханты-Мансийского автономного округа – Югры от 01.07.2013 № 54-оз «Об организации проведения капитального ремонта общего имущества в многоквартирных домах» по вопросам организации работ по своевременному проведению капитального ремонта в многоквартирных домах.

3. Функции рабочей группы

3.1. Определяет приоритетные направления деятельности рабочей группы.

3.2. Рассматривает и вырабатывает варианты решения проблемных вопросов, возникающие в ходе заявок граждан и организаций всех форм собственности.

4. Права и обязанности членов рабочей группы

4.1. Запрашивать и получать материалы и сведения, необходимые для работы рабочей группы.

4.2. Приглашать на заседания рабочей группы представителей общественности, государственных органов и организаций города, специалистов и экспертов.

4.3. Члены рабочей группы имеют право выступать на заседаниях рабочей группы, предлагать для постановки на голосование вопросы, не входящие в повестку дня заседания рабочей группы.

4.4. Члены рабочей группы имеют право излагать свое мнение по обсуждаемым на заседании рабочей группы вопросам, в том числе представлять свое письменное мнение по рассматриваемым вопросам в случае невозможности личного участия в заседаниях рабочей группы.

4.5. Члены рабочей группы имеют право выносить на рассмотрение рабочей группы в инициативном порядке проекты подготовленных ими документов, в том числе аналитических записок, заключений, докладов, других информационно-аналитических и экспертных материалов.

4.6. Члены рабочей группы – представители собственников не должны иметь задолженности по оплате жилищно-коммунальных услуг и взносов на капитальный ремонт общего имущества многоквартирных домов.

5. Ответственность рабочей группы

5.1. Руководитель рабочей группы несет ответственность за обеспечение согласованной работы рабочей группы, по выполнению возложенной на нее задачи.

5.2. Члены рабочей группы и привлекаемые специалисты для работы несут ответственность за выполнение возложенных на них отдельных решений и поручений.

ПОСТАНОВЛЕНИЕ Администрации города № 4120 от 16.06.2015

О корректировке проекта планировки территории микрорайонов 1, 2, 4 города Сургута и разработке в его составе проекта межевания

В соответствии со ст. 45, 46 Градостроительного кодекса Российской Федерации, ст. ц8 Правил землепользования и застройки на территории города Сургута, утвержденных решением городской Думы от 28.06.2005 № 475-III ГД (с последующими изменениями), распоряжениями Администрации города от 30.12.2005 № 3686 «Об утверждении Регламента Администрации города» (с последующими изменениями), учитывая заявление общества с ограниченной ответственностью «Глобал Сервис»:

1. Принять решение о корректировке проекта планировки территории микрорайонов 1, 2, 4 города Сургута и разработать в его составе проект межевания.

2. Обществу с ограниченной ответственностью «Глобал Сервис» откорректировать проект планировки территории микрорайонов 1,2, 4 в городе Сургуте и разработать в его составе проект межевания.

3. Управлению информационной политики опубликовать настоящее постановление в средствах массовой информации и разместить на официальном интернет-сайте Администрации города.

4. Контроль за выполнением постановления возложить на заместителяглавы Администрации города Шатунова А.А.

Глава города Д.В. Попов

ПОСТАНОВЛЕНИЕ Главы города № 63 от 11.06.2015

О награждении Почетной грамотой Главы города Сургута

В соответствии с решениями городской Думы от 28.12.2005 № 549-III ГД «Об утверждении Положения о наградах и почетных званиях городского округа город Сургут» (с последующими изменениями), от 28.02.2006 № 567-III ГД «Об утверждении Положения о звании «Почетный гражданин города Сургута» и положений об отдельных видах наград городского округа» (с последующими изменениями), рассмотрев наградные документы и ходатайства Бюджетного учреждения Ханты-Мансийского автономного округа – Югры «Сургутская городская клиническая поликлиника № 5», Бюджетного учреждения Ханты-Мансийского автономного округа – Югры «Сургутский клинический перинатальный центр»:

1. Наградить Почетной грамотой Главы города Сургута за высокий профессионализм, большой личный вклад в развитие системы здравоохранения города, в связи с празднованием Дня медицинского работника:

Акимову Марину Николаевну – медицинскую сестру процедурной консультативно-диагностического отделения Бюджетного учреждения Ханты-Мансийского автономного округа – Югры «Сургутский клинический перинатальный центр»;

Асликян Юлию Фаильевну – заведующего отделением, врача-оториноларинголога отделения специализированной помощи Бюджетного учреждения Ханты-Мансийского автономного округа – Югры «Сургутская городская клиническая поликлиника № 5»;

Календареву Ольгу Федоровну – врача-акушера-гинеколога консультативно- диагностического отделения Бюджетного учреждения Ханты-Мансийского автономного округа – Югры «Сургутский клинический перинатальный центр»;

Конькову Нину Ивановну – фельдшера муниципального бюджетного образовательного учреждения средней общеобразовательной школы № 26 педиатрического отделения № 2 Бюджетного учреждения Ханты-Мансийского автономного округа – Югры «Сургутская городская клиническая поликлиника № 5»;

Лючкову Елену Николаевну – медицинскую сестру палатную отделения реанимации и интенсивной терапии новорожденных Бюджетного учреждения Ханты-Мансийского автономного округа – Югры «Сургутский клинический перинатальный центр»;

Марко Екатерину Ильиничну – врача-неонатолога отделения для новорожденных детей Бюджетного учреждения Ханты-Мансийского автономного округа – Югры «Сургутский клинический перинатальный центр»;

Мирабдуллаеву Александру Николаевну – врача ультразвуковой диагностики отделения ультразвуковой диагностики Бюджетного учреждения Ханты-Мансийского автономного округа – Югры «Сургутский клинический перинатальный центр»;

Мосееву Тамару Геннадьевну – медицинскую сестру процедурной отделения гравитационной хирургии крови Бюджетного учреждения Ханты-Мансийского автономного округа – Югры «Сургутский клинический перинатальный центр»;

Панасову Татьяну Павловну – рентгенолаборанта рентгенкабинета Бюджетного учреждения Ханты-Мансийского автономного округа – Югры «Сургутский клинический перинатальный центр»;

Решеткову Людмилу Леонидовну – акушерку родильного отделения Бюджетного учреждения Ханты-Мансийского автономного округа – Югры «Сургутский клинический перинатальный центр»;

Юдину Людмилу Леонидовну – врача-педиатра участкового педиатрического отделения № 3 Бюджетного учреждения Ханты-Мансийского автономного округа – Югры «Сургутская городская клиническая поликлиника № 5».

2. Управлению информационной политики опубликовать настоящее постановление в средствах массовой информации и разместить на официальном интернет-сайте Администрации города.

3. Контроль за выполнением постановления возложить на заместителя главы Администрации города Алешкову Н.П.

Глава города Д.В. Попов

РАСПОРЯЖЕНИЕ Администрации города № 1523 от 10.06.2015

О внесении изменений в распоряжение Администрации города от 16.01.2015 № 137 «Об утверждении плана-графика представления муниципальными организациями документов для установления тарифов на платные услуги (работы) на 1 полугодие 2015 года»

В соответствии с постановлением Администрации города от 12.02.2015 № 912 «Об утверждении положения о платных услугах (работах) муниципальных организаций», распоряжениями Администрации города от 30.12.2005 № 3686 «Об утверждении Регламента Администрации города» (с последующими изменениями), от 19.11.2013 № 4032 «О передаче некоторых полномочий высшим должностным лицам Администрации города» (с последующими изменениями):

1. Внести в распоряжение Администрации города от 16.01.2015 № 137 «Об утверждении плана-графика представления муниципальными организациями документов для установления тарифов на платные услуги (работы) на 1 полугодие 2015 года» (с изменениями от 27.03.2015 № 1060, 07.05.2015 № 1312) следующие изменения:

в приложении к распоряжению:

1.1. Слова «1. Муниципальное бюджетное общеобразовательное учреждение средняя общеобразовательная школа № 10 с углубленным изучением отдельных предметов» исключить.

1.2. Дополнить строкой следующего содержания:

до 30.06.2015	1. Муниципальное бюджетное образовательное учреждение дополнительного образования «Центр индивидуального развития»

2. Управлению информационной политики опубликовать настоящее распоряжение в средствах массовой информации и разместить на официальном интернет-сайте Администрации города.

3. Контроль за выполнением постановления оставляю за собой.

И.о. главы Администрации города О.М. Лапин

ПОСТАНОВЛЕНИЕ Администрации города № 3930 от 09.06.2015

Об утверждении границ прилегающих территорий к некоторым организациям, на которых не допускается розничная продажа алкогольной продукции

В соответствии с Федеральным законом от 22.11.1995 № 171-ФЗ «О государственном регулировании производства и оборота этилового спирта, алкогольной и спиртосодержащей продукции и об ограничении потребления (распития) алкогольной продукции» (с изменениями от 06.04.2015), Постановлением Правительства Российской Федерации от 27.12.2012 № 1425 «Об определении органами государственной власти субъектов Российской Федерации мест массового скопления граждан и мест нахождения источников повышенной опасности, в которых не допускается розничная продажа алкогольной продукции, а также определении органами местного самоуправления границ прилегающих к некоторым организациям и объектам территорий, на которых не допускается розничная продажа алкогольной продукции», решением Думы города от 28.05.2013 № 333-V ДГ «Об определении способа расчета расстояний от некоторых организаций и (или) объектов до границ прилегающих к ним территорий, на которых не допускается розничная продажа алкогольной продукции» (с последующими изменениями):

1. Утвердить границы прилегающих территорий, на которых не допускается розничная продажа алкогольной продукции, к следующим организациям:

- студия массажа индивидуального предпринимателя «Кирякова Ольга Николаевна», расположенная по адресу: город Сургут, улица Дзержинского, дом 3а, 1 этаж, согласно приложению 1;
- общество с ограниченной ответственностью «Альфа-Доктор», медицинский центр, расположенное по адресу: город Сургут, улица Иосифа Каролинского, дом 14/2, 1 этаж, согласно приложению 2;
- общество с ограниченной ответственностью «МРТ-Эксперт Сургут», медицинский центр, расположенное по адресу: город Сургут, улица Островского, дом 15/1, 1 этаж, согласно приложению 3;
- общество с ограниченной ответственностью «ТОМОГРАФ», медицинский центр, расположенное по адресу: город Сургут, улица Быстринская, дом 22а, цокольный этаж, согласно приложению 4.

2. Управлению информационной политики опубликовать настоящее постановление в средствах массовой информации и разместить на официальном интернет-сайте Администрации города.

3. Контроль за выполнением постановления оставляю за собой.

Глава города Д.В. Попов

Приложение 1 к постановлениюАдминистрации города

Схема границ прилегающей территории к студии массажа индивидуального предпринимателя «Кирякова Ольга Николаевна», улица Дзержинского, дом 3а, 1 этаж

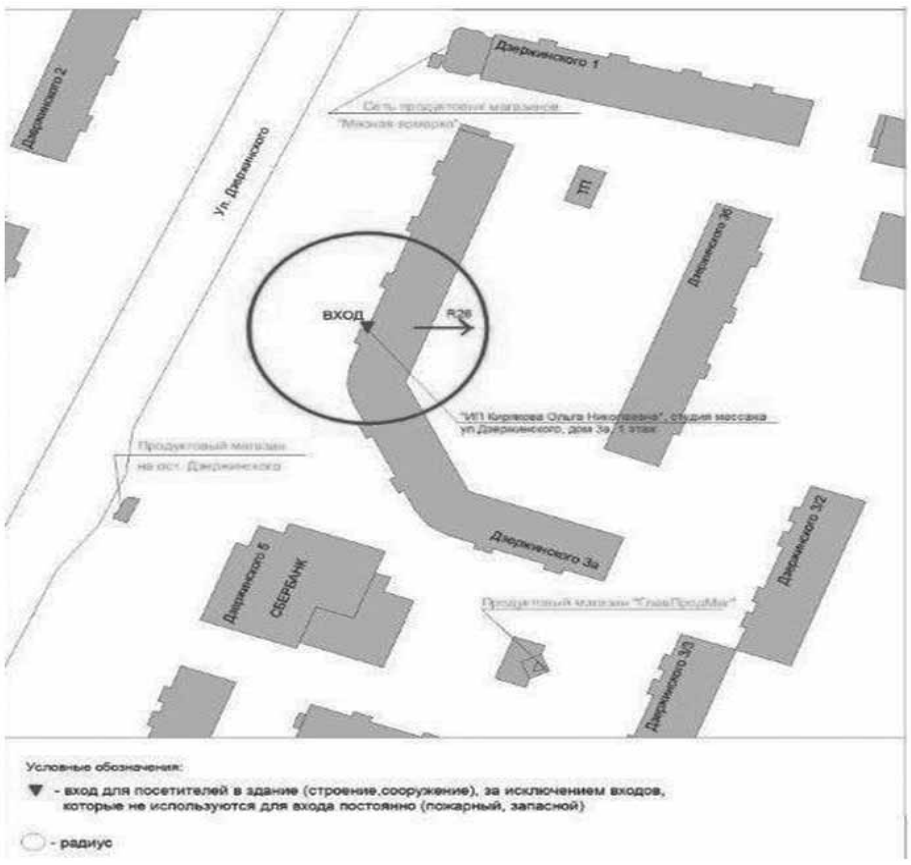

Приложение 2 к постановлению Администрации города

Схема границ прилегающей территории к обществу с ограниченной ответственностью «Альфа-Доктор», медицинскому центру, улица Каролинского, дом 14/2, 1 этаж

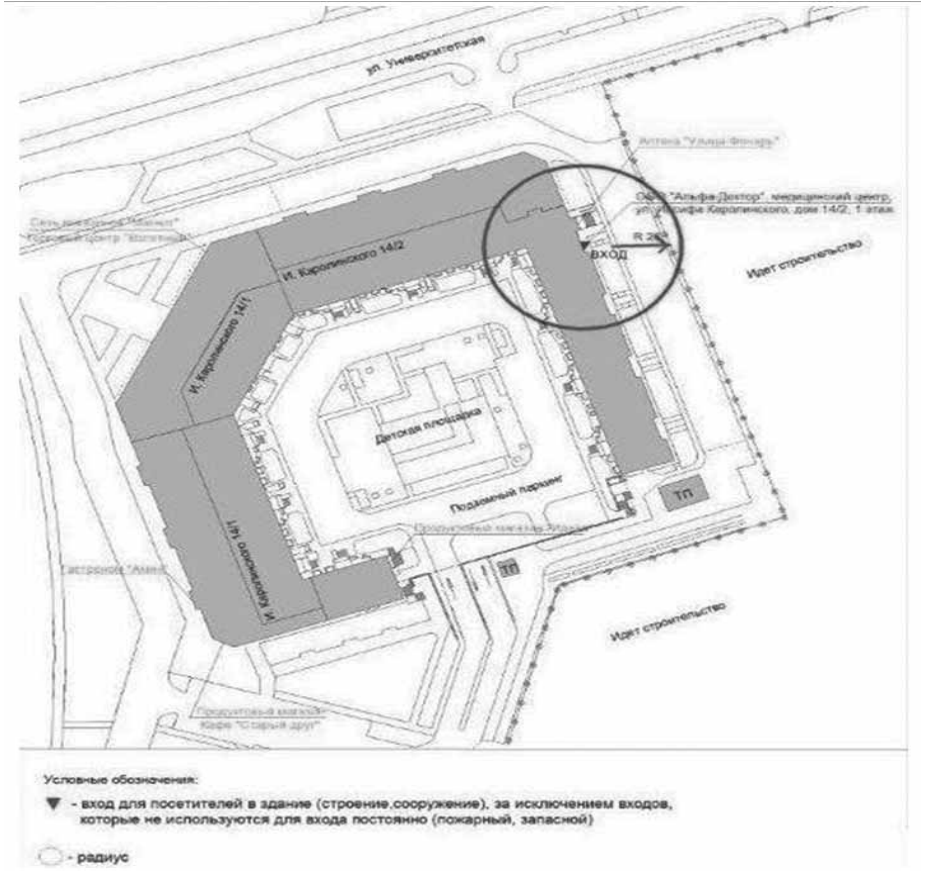

Приложение 3 к постановлению Администрации города

Схема границ прилегающей территории к обществу с ограниченной ответственностью «МРТ-Эксперт Сургут», медицинскому центру, улица Островского, дом 15/1, 1 этаж

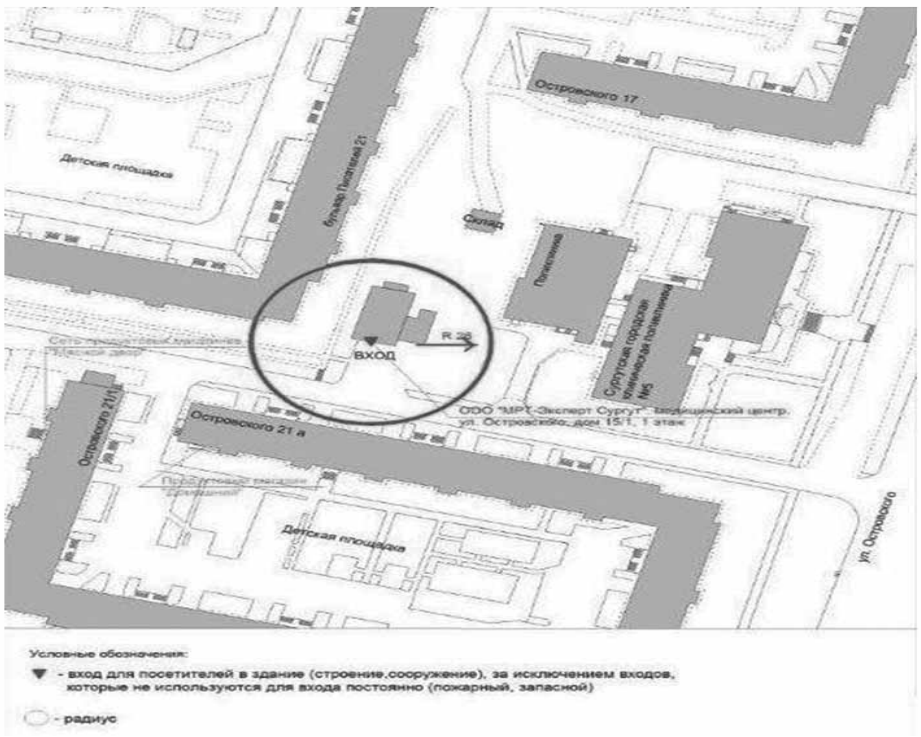

Приложение 4 к постановлению Администрации города

Схема границ прилегающей территории к обществу с ограниченной ответственностью «ТОМОГРАФ», медицинскому центру, улица Быстринская, дом 22а, цокольный этаж

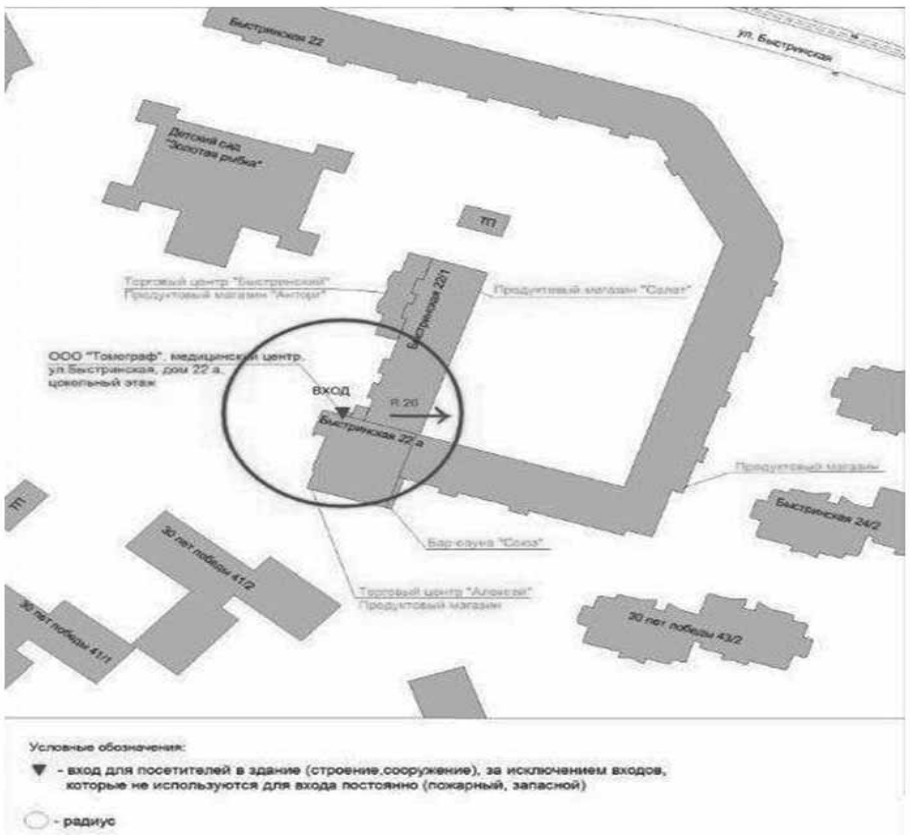

ПОПРАВКА

Департамент имущественных и земельных отношений сообщает, что в извещении о проведении аукциона на правозаключения договора аренды земельного участка, площадью 3 584 кв. метра, кадастровый номер: 86:10:0101250:1, расположенного по адресу: Ханты-Мансийский автономный округ – Югра, город Сургут, севернее пос. Взлетного, под комплексное освоение в целях жилищного строительства в микрорайоне 31Б (многоэтажная жилая застройка), опубликованном в газете «Сургутские ведомости» от 30.05.2015 № 20(700) внесены изменения. Предпоследний абзац раздела «Банковские реквизиты счета для перечисления задатка» читать в следующей редакции: «КБК: 070 1 15 02040 04 0000 140.

ПОПРАВКА

Департамент имущественных и земельных отношений сообщает, что в извещении о проведении аукциона на правозаключения договора аренды земельного участка, площадью 127 314 кв. метров, кадастровый номер: 86:10:0000000:18809, расположенного по адресу: Ханты-Мансийский автономный округ – Югра, г. Сургут, микрорайон 31Б, под комплексное освоение в целях жилищного строительства в микрорайоне 31Б (многоэтажная жилая застройка), опубликованном в газете «Сургутские ведомости» от 30.05.2015 № 20(700) внесены изменения. Предпоследний абзац раздела «Банковские реквизиты счета для перечисления задатка» читать в следующей редакции: «КБК: 070 1 15 02040 04 0000 140.

ПОПРАВКА

Департамент имущественных и земельных отношений сообщает, что в извещении о проведении аукциона на правозаключения договора аренды земельного участка, площадью 13 058 кв. метров, кадастровый номер: 86:10:0101250:25, расположенного по адресу: Ханты-Мансийский автономный округ – Югра, город Сургут, микрорайон 31Б, территориальная зона Ж.З.-31Б., под комплексное освоение в целях жилищного строительства в микрорайоне 31Б (многоэтажная жилая застройка), опубликованном в газете «Сургутские ведомости» от 30.05.2015 № 20(700) внесены изменения. Предпоследний абзац раздела «Банковские реквизиты счета для перечисления задатка» читать в следующей редакции: «КБК: 070 1 15 02040 04 0000 140.

Сургутские ВЕДОМОСТИ №23 (703) 20 июня 2015 года

РАСПОРЯЖЕНИЕ Администрации города № 1526 от 10.06.2015

О создании удаленных рабочих мест муниципального казенного учреждения «Многофункциональный центр предоставления государственных и муниципальных услуг города Сургута»

В соответствии с Федеральным законом от 27.07.2010 № 210-ФЗ «Об организации предоставления государственных и муниципальных услуг» (с изменениями от 08.03.2015), Постановлением Правительства Российской Федерации от 22.12.2012 № 1376 «Об утверждении Правил организации деятельности многофункциональных центров предоставления государственных и муниципальных услуг» (с изменениями от 27.02.2015), распоряжениями Администрации города от 30.12.2005 № 3686 «Об утверждении Регламента Администрации города» (с последующими изменениями), от 19.11.2013 № 4032 «О передаче некоторых полномочий высшим должностным лицам Администрации города» (с последующими изменениями), в целях повышения качества и доступности предоставления государственных и муниципальных услуг:

1. Создать два удаленных рабочих места муниципального казенного учреждения «Многофункциональный центр предоставления государственных и муниципальных услуг города Сургута» в помещении дополнительного офиса № 2 закрытого акционерного общества «Сургутнефтегазбанк» с 01.07.2015 по адресу: город Сургут, бульвар Свободы, 2.

2. Утвердить план мероприятий по созданию удаленных рабочих мест муниципального казенного учреждения «Многофункциональный центр предоставления государственных и муниципальных услуг города Сургута» согласно приложению.

3. Муниципальному казенному учреждению «Многофункциональный центр предоставления государственных и муниципальных услуг города Сургута» обеспечить взаимодействие с закрытым акционерным обществом «Сургутнефтегазбанк» и организацию предоставления государственных и муниципальных услуг в удаленных рабочих местах.

4. Управлению информационной политики опубликовать настоящее распоряжение в средствах массовой информации и разместить на официальном интернет-сайте Администрации города.

5. Контроль за выполнением распоряжения возложить на заместителя главы Администрации города Алешкову Н.П.

И.о. главы Администрации города О.М. Лапин

Приложение к распоряжению Администрации города

План мероприятий по созданию удаленных рабочих мест муниципального казенного учреждения «Многофункциональный центр предоставления государственных и муниципальных услуг города Сургута»

№ п/п	Наименование мероприятия	Срок исполнения	Ответственное лицо
1	Подготовить соглашение о сотрудничестве между Администрацией города Сургута и закрытым акционерным обществом «Сургутнефтегазбанк»	до 18.06.2015	Лазарев А.Г., Симакова Т.В.
2	Подготовить и подписать договор о сотрудничестве с закрытым акционерным обществом «Сургутнефтегазбанк», предусматривающий безвозмездное пользование помещением	до 22.06.2015	Симакова Т.В.
3	Согласовать с Департаментом экономического развития Ханты-Мансийского автономного округа – Югры, заместителем главы Администрации города Н.П. Алешковой, автономным учреждением ХМАО – Югры «Многофункциональный центр предоставления государственных и муниципальных услуг Югры» перечень государственных и муниципальных услуг, предоставление которых будет организовано через удаленные рабочие места	до 22.06.2015	Симакова Т.В.
4	Обеспечить материально-техническое оснащение помещений удаленных рабочих мест, в том числе провести монтаж сетей, организацию каналов связи, защиту сетей передачи данных	до 30.06.2015	Симакова Т.В., Конев Д.В.
5	Обеспечить подключение удаленных рабочих мест к централизованной автоматизированной системе обеспечения деятельности и региональной системе межведомственного электронного взаимодействия	до 30.06.2015	Симакова Т.В., Конев Д.В.
6	Обеспечить приобретение электронной системы управления очередью и подключение к ней удаленных рабочих мест	2015 – 2016 годы	Симакова Т.В.
7	Разместить в удаленных рабочих местах на информационном стенде и стойках информационные материалы о государственных и муниципальных услугах	до 30.06.2015	Симакова Т.В.
8	Организовать информирование о работе удаленных рабочих мест посредством размещения информации на официальном интернет-сайте Администрации города и в средствах массовой информации	с 22.06.2015, в течение 2015 года	Симакова Т.В., Швидкая Е.А.
9	Осуществить официальное открытие удаленных рабочих мест	01.07.2015	Алешкова Н.П., Симакова Т.В.

ПОСТАНОВЛЕНИЕ Администрации города № 3929 от 09.06.2015

О внесении изменений в постановление Администрации города от 13.01.2014 № 139 «Об утверждении административного регламента предоставления муниципальной услуги «Предоставление мер дополнительной социальной поддержки в виде денежной компенсации расходов на проезд в городском пассажирском транспорте общего пользования отдельным категориям населения»

В соответствии с постановлением Администрации города от 25.10.2010 № 5591 «О порядке разработки и утверждения административных регламентов предоставления муниципальных услуг» (с последующими изменениями), распоряжением Администрации города от 30.12.2005 № 3686 «Об утверждении Регламента Администрации города» (с последующими изменениями):

1. Внести в постановление Администрации города от 13.01.2014 № 139 «Об утверждении административного регламента предоставления муниципальной услуги «Предоставление мер дополнительной социальной поддержки в виде денежной компенсации расходов на проезд в городском пассажирском транспорте общего пользования отдельным категориям населения» (с изменениями от 20.05.2014 № 3321, 30.06.2014 № 4367, 29.09.2014 № 6655, 28.01.2015 № 456) следующие изменения:

1.1. В пункте 3.1 постановления слова «для прекращения» заменить словами «для прекращения или приостановления»:

1.2. Пункт 3.4 постановления изложить в следующей редакции:

«3.4. Установить, что с 01.07.2015 административная процедура «Истребование документов (сведений), необходимых для предоставления муниципальной услуги и находящихся в распоряжении других органов и организаций» осуществляется ежеквартально в отношении всех заявителей в части сведений, указанных в пунктах 2.11.3.1, 2.11.3.2, 2.11.3.5 приложения к настоящему постановлению».

1.3. Дополнить постановление пунктом 3.5 следующего содержания:

«3.5. Установить, что до 01.01.2016 административная процедура «Истребование документов (сведений), необходимых для предоставления муниципальной услуги и находящихся в распоряжении других органов и организаций» в части сведений, указанных в пункте 2.11.3.3 приложения к настоящему постановлению, осуществляется однократно в квартале, следующем за кварталом обращения, в случае утери заявителем трудовой книжки».

1.4. Дополнить постановление пунктом 3.6 следующего содержания:

«3.6. Установить, что до 01.01.2016 административная процедура «Истребование документов (сведений), необходимых для предоставления муниципальной услуги и находящихся в распоряжении других органов и организаций» в части сведений, указанных в пункте 2.11.3.4 приложения к настоящему постановлению, осуществляется однократно в квартале, следующем за кварталом обращения».

1.5. Дополнить постановление пунктом 3.7 следующего содержания:

«3.7. Установить, что с 01.01.2016 административная процедура «Истребование документов (сведений), необходимых для предоставления муниципальной услуги и находящихся в распоряжении других органов и организаций» в части сведений, указанных в пункте 2.11.3.3, 2.11.3.4 приложения к настоящему постановлению, осуществляется ежеквартально в отношении всех заявителей».

1.6. В приложении к постановлению:

1.6.1. Абзац первый пункта 2.3.2 изложить в следующей редакции:

«2.3.2. Пенсионный фонд РФ – в части предоставления в рамках межведомственного информационного взаимодействия сведений о получаемой гражданином ежемесячной денежной выплате по основаниям, определенным федеральными законами и иными нормативными правовыми актами РФ, а также сведений о заработной плате или доходах, на которые начислены страховые взносы».

1.6.2. Раздел 2 дополнить пунктами 2.3.5 – 2.3.6 следующего содержания:

«2.3.5. Федеральная миграционная служба – в части предоставления сведений о регистрации гражданина по месту жительства или по месту пребывания.

Местонахождение: 109240, город Москва, улица Верхняя Радищевская, дом 4, строение 1.

Телефон: (495) 915-34-10.

Сайт в сети Интернет: www.fms.gov.ru.

Адрес электронной почты: cogpw@fms-rf.ru

Территориальный орган: Управление Федеральной миграционной службы по ХМАО – Югре.

Местонахождение: 628011, Тюменская область, ХМАО – Югра, город Ханты-Мансийск, улица Ленина, дом 53.

Телефон (факс): (3467) 39-83-22.

Адрес электронной почты: ufms86@mail.ru.

Территориальное подразделение в городе Сургуте: отдел Управления Федеральной миграционной службы по Ханты-Мансийскому автономному округу – Югре в городе Сургуте.

Местонахождение: 628403, Тюменская область, ХМАО – Югра, город Сургут, улица Профсоюзов, дом 54.

Телефон: (3462) 76-19-00, факс: 76-19-29.

Адрес электронной почты: ufms86_srg@mail.ru.

2.3.6. Управление записи актов гражданского состояния Администрации города – в части предоставления сведений о государственной регистрации смерти.

Местонахождение: Тюменская область, ХМАО – Югра, город Сургут, бульвар Свободы, дом 5.

Телефоны: приемная (3462)95-09-40, факс: 95-09-40.

Адрес электронной почты: zags@admsurgut.ru».

1.6.3. В пункте 2.9.1 слова «для прекращения» заменить словами «для прекращения или приостановления».

1.6.4. Пункт 2.11.1.2 дополнить абзацем четвертым следующего содержания:

«Если в указанных документах отсутствуют сведения о регистрации по месту жительства или по месту пребывания, такие сведения запрашиваются в рамках межведомственного информационного взаимодействия».

1.6.5. Пункт 2.11.2.2 дополнить абзацем шестым следующего содержания:

«Если в паспорте гражданина РФ или временном удостоверении личности отсутствуют сведения о регистрации по месту жительства или по месту пребывания, такие сведения запрашиваются в рамках межведомственного информационного взаимодействия».

1.6.6. Пункт 2.11.2.3 исключить.

1.6.7. Пункт 2.11.3 изложить в следующей редакции:

«2.11.3. Перечень документов (сведений), которые находятся в распоряжении государственных органов, органов местного самоуправления и иных организаций, участвующих в предоставлении муниципальной услуги:

2.11.3.1. Сведения о получаемой гражданином ежемесячной денежной выплате по основаниям, определенным федеральными законами и иными нормативными правовыми актами Российской Федерации.

2.11.3.2. Сведения о получении или неполучении гражданином ежемесячной денежной выплаты по основаниям, определенным законами и иными нормативными правовыми актами ХМАО – Югры.

2.11.3.3. Сведения о заработной плате или доходах, на которые начислены страховые взносы.

2.11.3.4. Сведения о регистрации заявителя по месту жительства или по месту пребывания.

2.11.3.5. Сведения о государственной регистрации смерти.

2.11.3.6. Заявитель вправе представить документы, содержащие сведения, указанные в пунктах 2.11.3.1 – 2.11.3.4 настоящего регламента, по собственной инициативе».

1.6.8. Раздел 2 дополнить пунктом 2.12.6 следующего содержания:

«2.12.6. Имеются несоответствия между документом, удостоверяющим личность заявителя, и иными предоставленными документами, в части фамилии, имени, отчества заявителя, даты рождения заявителя».

1.6.9. Раздел 2 дополнить пунктом 2.18.1 следующего содержания:

«2.18.1. Основания для приостановления предоставления муниципальной услуги

В случае неполучения заявителем в организации (филиале, структурном подразделении) федеральной почтовой связи денежных средств в течение двух раз подряд, а также в случае возврата денежных средств кредитной организацией, предоставление муниципальной услуги приостанавливается. Возобновление предоставления муниципальной услуги осуществляется по заявлению заявителя с выплатой неполученных за период приостановления сумм денежной компенсации. Заявитель вправе обратиться с таким заявлением в течение трех лет после приостановления предоставления муниципальной услуги.

Предоставление муниципальной услуги не приостанавливается в случаях неполучения денежных средств заявителем или возврата денежных средств кредитной организацией вследствие технической ошибки, допущенной управлением или МКУ «МФЦ г. Сургута» при формировании электронных и бумажных списков на перечисление денежных средств.

Заявитель обязан письменно уведомлять МКУ «МФЦ г. Сургута» об обстоятельствах, которые могут повлечь приостановление предоставления муниципальной услуги (включая закрытие или изменение реквизитов счета, открытого в кредитной организации), в течение пяти дней с момента наступления соответствующих обстоятельств (с приложением копии подтверждающего документа)».

1.6.10. Пункты 3.2.3 – 3.2.3.1 изложить в следующей редакции:

«3.2.3. Не позднее десятого числа первого месяца квартала, следующего за кварталом, в котором была произведена регистрация заявления (в январе – в течение пяти первых рабочих дней месяца), сотрудник МКУ «МФЦ г. Сургута» запрашивает сведения, указанные в пункте 2.11.3 настоящего регламента, в Пенсионном фонде РФ, Департаменте социального развития ХМАО – Югры, комитете по опеке и попечительству Администрации города, Федеральной миграционной службе, управ-лении записи актов гражданского состояния Администрации города путем направления межведомственного запроса.

3.2.3.1. В случае утери заявителем трудовой книжки, сотрудник МКУ «МФЦ г. Сургута» не позднее десятого числа первого месяца квартала, следующего за кварталом, в котором была произведена регистрация заявления, запрашивает сведения о наличии заработной платы или доходов, на которые начислены страховые взносы, за квартал, предшествующий кварталу подачи заявления, в Пенсионном фонде Российской Федерации с использованием системы межведомственного электронного взаимодействия».

1.6.11. Раздел 3 дополнить пунктом 3.2.3.2 следующего содержания:

«3.2.3.2. Неполучение или несвоевременное получение ответа на межведомственный запрос, а также получение запрошенных сведений не в полном объеме не являются основанием для увеличения срока принятия решения о предоставлении муниципальной услуги, отказа в ее предоставлении или прекращения предоставления муниципальной услуги. В таком случае принимается решение о предоставлении муниципальной услуги (при отсутствии иных оснований для отказа в предоставлении или прекращения предоставления муниципальной услуги)».

1.6.12. В пункте 3.3.2 слова «о прекращении» заменить словами «о прекращении или о приостановлении».

1.6.13. Пункт 3.4.3 дополнить абзацем шестым следующего содержания:

«- направляет заявителю по почте на адрес места жительства, указанный в заявлении о предоставлении муниципальной услуги, уведомление о приостановлении предоставления муниципальной услуги, с указанием возможности возобновления предоставления муниципальной услуги по заявлению».

1.6.14. Приложение 1 к административному регламенту предоставления муниципальной услуги «Предоставление мер дополнительной социальной поддержки в виде денежной компенсации расходов на проезд в городском пассажирском транспорте общего пользования отдельным категориям населения» изложить в новой редакции согласно приложению к настоящему постановлению.

2. Управлению информационной политики опубликовать настоящее постановление в средствах массовой информации и разместить на официальном интернет-сайте Администрации города.

3. Контроль за выполнением постановления оставляю за собой.

Глава города Д.В. Попов

Приложение к постановлению Администрации города

в управление бюджетного учёта
и отчётности Администрации города

ЗАЯВЛЕНИЕ
о предоставлении мер дополнительной социальной поддержки в виде денежной компенсации расходов на проезд в городском пассажирском транспорте общего пользования

Сведения о заявителе:
Ф.И.О. заявителя _____
Категория заявителя (отметить нужное):
- неработающие пенсионеры, которым назначена пенсия по старости или которым назначена пенсия за выслугу лет в соответствии с разделом V Закона РФ от 20.11.1990 № 340-1 «О государственных пенсиях в Российской Федерации», постоянно проживающие в городе Сургуте, не получающие ежемесячную денежную выплату по основаниям, определенным федеральными и региональными законами и иными нормативными правовыми актами РФ и ХМАО – Югры;
- пенсионеры (дети), получающие пенсию по случаю потери кормильца, постоянно проживающие в городе Сургуте, в возрасте до 18 лет и в возрасте от 18 до 23 лет, обучающиеся на очном отделении в образовательных учреждениях среднего и высшего профессионального образования, расположенных на территории города Сургута, не получающие ежемесячную денежную выплату на проезд в городском пассажирском транспорте общего пользования по основаниям, определенным федеральными и региональными законами и иными нормативными правовыми актами РФ и ХМАО – Югры.

Дата рождения: _____
Страховой номер индивидуального лицевого счета (СНИЛС) _____

Адрес места жительства: _____
Телефон: _____
Документ, удостоверяющий личность заявителя:
Наименование _____
Серия _____ Номер _____ Дата выдачи _____
Кем выдан _____

Пенсионное удостоверение:
Номер _____ Дата выдачи _____

Сведения о представителе (в случае обращения представителя):
Ф.И.О. представителя _____
Документ, удостоверяющий личность представителя:
Наименование _____
Серия _____ Номер _____ Дата выдачи _____
Кем выдан _____
Дата выдачи доверенности _____

Прошу предоставить мне дополнительную меру социальной поддержки в виде денежной компенсации расходов на проезд в городском пассажирском транспорте общего пользования.

Подтверждаю, что не получаю ежемесячную денежную выплату по основаниям, определенным федеральными и региональными законами и иными нормативными правовыми актами РФ и ХМАО – Югры, в частности, не отношусь к следующим категориям населения, получающим ежемесячную денежную выплату:

1. Инвалиды I, II, III группы, дети-инвалиды.

2. Граждане, подвергшиеся воздействию радиации вследствие катастрофы на Чернобыльской АЭС, ядерных испытаний на Семипалатинском полигоне или аварии в 1957 году на производственном объединении «Маяк» и сбросов радиоактивных отходов в реку Теча.

3. Ветераны:

3.1. Инвалиды войны.

3.2. Участники Великой Отечественной войны.

3.3. Ветераны боевых действий.

3.4. Военнослужащие, проходившие военную службу в воинских частях, учреждениях, военно-учебных заведениях, не входивших в состав действующей армии, в период с 22.06.1941 по 03.09.1945 не менее шести месяцев, военнослужащие, награжденные орденами или медалями СССР за службу в указанный период.

3.5. Лица, награжденные знаком «Жителю блокадного Ленинграда».

3.6. Лица, работавшие в период Великой Отечественной войны на объектах противовоздушной обороны, местной противовоздушной обороны, строительстве оборонительных сооружений, военно-морских баз, аэродромов и других военных объектов в пределах тыловых границ действующих фронтов, операционных зон действующих флотов, на прифронтовых участках железных и автомобильных дорог, а также члены экипажей судов транспортного флота, интернированных в начале Великой Отечественной войны в портах других государств.

3.7. Члены семей погибших (умерших) инвалидов войны, участников Великой Отечественной войны и ветеранов

боевых действий, члены семей погибших в Великой Отечественной войне лиц из числа личного состава групп самозащиты объектовых и аварийных команд местной противовоздушной обороны, а также члены семей погибших работников госпиталей и больниц города Ленинграда.

4. Лица, проработавшие в тылу в период с 22.06.1941 по 09.05.1945 не менее шести месяцев, исключая период работы на временно оккупированных территориях СССР, а также лица, награжденные орденами и медалями СССР за самоотверженный труд в период Великой Отечественной войны.

5. Реабилитированные лица:

5.1. Лица, подвергшиеся политическим репрессиям в виде лишения свободы, помещения на принудительное лечение в психиатрические лечебные учреждения, направления в ссылку, высылку и на спецпоселение, привлечения к принудительному труду в условиях ограничения свободы и впоследствии реабилитированные.

5.2. Дети, находившиеся вместе с репрессированными по политическим мотивам родителями или лицами, их заменявшими, в местах лишения свободы, в ссылке, высылке, на спецпоселении либо оставшиеся в несовершеннолетнем возрасте без попечения родителей или одного из них, необоснованно репрессированных по политическим мотивам и впоследствии реабилитированных.

6. Граждане, признанные пострадавшими от политических репрессий.

7. Дети-сироты; дети, оставшиеся без попечения родителей; лица из числа детей-сирот и детей, оставшихся без попечения родителей.

8. Ветераны труда.

9. Ветераны труда Ханты-Мансийского автономного округа – Югры.

Прошу перечислять причитающиеся денежные средства на счет:

_____

(наименование кредитной организации)

(номер счета, открытого в кредитной организации)

_____

или наименование организации (филиала, структурного подразделения) федеральной почтовой связи)

Я уведомлен(а) об обязанности письменно уведомлять МКУ «МФЦ г. Сургута» обо всех обстоятельствах, влияющих на предоставление или отказ в предоставлении муниципальной услуги (возобновление трудовой деятельности, изменение места жительства, отчисление из образовательного учреждения, назначение ежемесячной денежной выплаты по основаниям, определенным федеральными и региональными законами и иными нормативными правовыми актами РФ и ХМАО – Югры, и др.), а также на приостановление предоставления муниципальной услуги (закрытие или изменение реквизитов счета, открытого в кредитной организации и др.) в течение 5 дней с момента наступления таких обстоятельств (с приложением копии подтверждающего документа).

В соответствии с пунктом 1 части 1 статьи 6 Федерального закона от 27.07.2006 № 152-ФЗ «О персональных данных», я, _____

Ф.И.О.

даю согласие на обработку моих персональных данных.

Цель обработки персональных данных: предоставление муниципальной услуги «Предоставление мер дополнительной социальной поддержки в виде денежной компенсации расходов на проезд в городском пассажирском транспорте общего пользования отдельным категориям населения».

Перечень персональных данных: фамилия, имя, отчество; дата и место рождения, адрес места жительства, телефон, страховой номер индивидуального лицевого счета, сведения о документе, удостоверяющем личность; сведения о пенсионном удостоверении; сведения о заработной плате или доходах, на которые начислены страховые взносы; сведения о получаемой мною ежемесячной денежной выплате по основаниям, определенным федеральными и региональными законами и иными нормативными правовыми актами РФ и ХМАО – Югры.

Перечень действий с персональными данными, на совершение которых дается согласие, общее описание используемых оператором способов обработки персональных данных: сбор, запись, хранение, передача персональных данных, в том числе в электронной форме с использованием системы межведомственного электронного взаимодействия.

Оператор: управление бюджетного учёта и отчётности Администрации города, адрес: город Сургут, улица Энгельса, дом 8.

Лица, осуществляющие обработку персональных данных по поручению оператора:

- муниципальное казенное учреждение «Многофункциональный центр предоставления государственных и муниципальных услуг города Сургута», адрес: город Сургут, проезд Советов, дом 4;
- Пенсионный фонд Российской Федерации, адрес: город Москва, улица Шаболовка, дом 4;
- Департамент социального развития ХМАО – Югры, адрес: город Ханты-Мансийск, улица Мира, дом 14а;
- комитет по опеке и попечительству, адрес: город Сургут, проезд Советов, дом 4;
- Федеральная миграционная служба, адрес: 109240, город Москва, улица Верхняя Радищевская, дом 4, строение 1;
- управление записи актов гражданского состояния, адрес: город Сургут, бульвар Свободы, дом 5
- муниципальное казенное учреждение «Муниципальное казенное учреждение «Управление информационных технологий и связи города Сургута», адрес: город Сургут, проезд Советов, дом 4.

Настоящее согласие на обработку персональных данных действует бессрочно и может быть отозвано путем направления письменного уведомления не ранее окончания срока получения государственной услуги. Отзыв согласия не имеет обратной силы в отношении персональных данных, прошедших обработку до поступления оператору такого отзыва.

_____ «___» _____ 201_ г.

(подпись заявителя) (дата)

Регистрационный номер	Дата приема	Подпись специалиста	Расшифровка подписи

Извещение о предоставлении земельных участков в порядке статьи 39.18 Земельного кодекса РФ

№ п/п	Цель использования	Возможности, основания предоставления земельного участка	Адрес, описание местоположения земельного участка	Кадастровый номер земельного участка	Площадь земельного участка (кв.метр) по проекту межевания (планировки), либо схеме расположения земельного участка	Реквизиты проекта межевания
1	Индивидуальное жилищное строительство	ст. 39.18 Земельного кодекса РФ	Микрорайон 46, участок № 55	-	725	Постановление Администрации города от 08.04.2013 № 2320
2	Индивидуальное жилищное строительство	ст. 39.18 Земельного кодекса РФ	Микрорайон 46, участок № 63	-	731	Постановление Администрации города от 08.04.2013 № 2320
3	Индивидуальное жилищное строительство	ст. 39.18 Земельного кодекса РФ	поселок Снежный	86:10:0101059:199	730	-
4	Индивидуальное жилищное строительство	ст. 39.18 Земельного кодекса РФ	Микрорайон 46, участок № 70	-	711	Постановление Администрации города от 08.04.2013 № 2320
5	Индивидуальное жилищное строительство	ст. 39.18 Земельного кодекса РФ	поселок Снежный	86:10:0101059:128	728	-
6	Индивидуальное жилищное строительство	ст. 39.18 Земельного кодекса РФ	Микрорайон 48, участок № 90	-	802	Постановление Администрации города от 16.04.2013 № 2547
7	Индивидуальное жилищное строительство	ст. 39.18 Земельного кодекса РФ	Микрорайон 46, уч. 82	-	-	Постановление Администрации города от 08.04.2013 № 2320
8	Индивидуальное жилищное строительство	ст. 39.18 Земельного кодекса РФ	Микрорайон 46, уч. 62	-	-	Постановление Администрации города от 08.04.2013 № 2320
9	Индивидуальное жилищное строительство	ст. 39.18 Земельного кодекса РФ	Микрорайон 46, уч. 19	-	916	Постановление Администрации города от 08.04.2013 № 2320
10	Индивидуальное жилищное строительство	ст. 39.18 Земельного кодекса РФ	Микрорайон 46, уч. 44	-	774	Постановление Администрации города от 08.04.2013 № 2320
11	Индивидуальное жилищное строительство	ст. 39.18 Земельного кодекса РФ	Микрорайон 46, уч. 45	-	778	Постановление Администрации города от 08.04.2013 № 2320
12	Индивидуальное жилищное строительство	ст. 39.18 Земельного кодекса РФ	Микрорайон 46, уч. 46	-	809	Постановление Администрации города от 08.04.2013 № 2320
13	Индивидуальное жилищное строительство	ст. 39.18 Земельного кодекса РФ	Микрорайон 46, уч. 53	-	831	Постановление Администрации города от 08.04.2013 № 2320
14	Индивидуальное жилищное строительство	ст. 39.18 Земельного кодекса РФ	Микрорайон 46, уч. 105	-	979	Постановление Администрации города от 08.04.2013 № 2320
15	Индивидуальное жилищное строительство	ст. 39.18 Земельного кодекса РФ	Микрорайон 46, уч. 61	-	709	Постановление Администрации города от 08.04.2013 № 2320

Граждане, заинтересованные в предоставлении земельных участков вправе подавать заявления о намерении участвовать в аукционах по продаже земельных участков или аукционах на право заключения договоров аренды земельных участков.

Адрес и способ подачи заявлений о намерении участвовать в аукционах по продаже земельных участков или аукционах на право заключения договоров аренды таких земельных участков: ХМАО - Югра, г. Сургут, ул. Восход, 4, кабинет 519/1, с понедельника по пятницу с 9.00 до 13.00, при личном обращении, посредством почтовой связи на бумажном носителе либо в форме электронных документов с использованием информационно-телекоммуникационной сети «Интернет», в соответствии с форматами заявлений утвержденными приказом Минэкономразвития от 14.01.2015 № 7.

Дата окончания приема заявлений о намерении участвовать в аукционах по продаже земельных участков или аукционах на право заключения договоров аренды земельных участков: 20.07.2015.

И.о. директора департамента имущественных и земельных отношений департамента Н.Е. Трофименко

ПОСТАНОВЛЕНИЕ Администрации города № 3950 от 10.06.2015

О награждении Благодарственным письмом Администрации города Сургута

В соответствии с решениями городской Думы от 28.12.2005 № 549-III ГД «Об утверждении Положения о наградах и почетных званиях городского округа город Сургут» (с последующими изменениями), от 28.02.2006 № 567-III ГД «Об утверждении Положения о звании «Почетный гражданин города Сургута» и положений об отдельных видах наград городского округа» (с последующими изменениями), распоряжениями Администрации города от 30.12.2005 № 3686 «Об утверждении Регламента Администрации города» (с последующими изменениями), от 19.11.2013 № 4032 «О передаче некоторых полномочий высшим должностным лицам Администрации города» (с последующими изменениями), рассмотрев наградные документы и ходатайства Объединения организаций профсоюзов города Сургута и Сургутского района, открытого акционерного общества «Сургутнефтегаз», казенного учреждения Ханты-Мансийского автономного округа – Югры «Сургутский клинический психоневрологический диспансер», бюджетного учреждения Ханты-Мансийского автономного округа – Югры «Сургутская городская поликлиника № 3», бюджетного учреждения Ханты-Мансийского автономного округа – Югры «Сургутская городская клиническая поликлиника № 2», общества с ограниченной ответственностью «Сургутстройцентр», Управления Федерального казначейства по Ханты-Мансийскому автономному округу – Югре, территориальной фирмы «Мостоотряд – 29» открытого акционерного общества «Мостострой – 11», открытого акционерного общества «Сургутфармация», Сургутского филиала открытого акционерного общества «Ханты-Мансийский негосударственный пенсионный фонд», департамента имущественных и земельных отношений Администрации города, департамента архитектуры и градостроительства Администрации города, департамента финансов Администрации города, управления общего обеспечения деятельности Администрации города, общества с ограниченной ответственностью «Сибпромстрой № 9», учитывая заключение комиссии по наградам при Главе города от 25.05.2015 № 4-5-5:

1. Наградить Благодарственным письмом Администрации города Сургута:

1.1. За высокий профессионализм, большой личный вклад в развитие системы здравоохранения города, в связи с празднованием Дня медицинского работника:

Белую Галину Алексеевну – фельдшера-лаборанта клинико-диагностической лаборатории бюджетного учреждения Ханты-Мансийского автономного округа – Югры «Сургутская городская клиническая поликлиника № 2»;

Енбаеву Нину Тимофеевну – медицинскую сестру отделения амбулаторно-судебной психиатрической экспертизы казенного учреждения Ханты-Мансийского автономного округа – Югры «Сургутский клинический психоневрологический диспансер»;

Иващенко Ольгу Викторовну – акушерку женской консультации бюджетного учреждения Ханты-Мансийского автономного округа – Югры «Сургутская городская клиническая поликлиника № 2»;

Малых Ирину Леонидовну – врача-педиатра отделения организации медицинской помощи детям в образовательных учреждениях детской поликлиники бюджетного учреждения Ханты-Мансийского автономного округа – Югры «Сургутская городская поликлиника № 3»;

Машко Наталью Давыдовну – заведующую взрослым диспансерным отделением казенного учреждения Ханты-Мансийского автономного округа – Югры «Сургутский клинический психоневрологический диспансер»;

Молоданову Ию Владимировну – заместителя генерального директора открытого акционерного общества «Сургутфармация»;

Нама Дмитрия Александровича – врача-психиатра детского психиатрического отделения казенного учреждения Ханты-Мансийского автономного округа – Югры «Сургутский клинический психоневрологический диспансер»;

Пастухову Ольгу Ивановну – медицинскую сестру участковую детского диспансерного психиатрического отделения казенного учреждения Ханты-Мансийского автономного округа – Югры «Сургутский клинический психоневрологический диспансер»;

Рожкову Галину Николаевну – медицинскую сестру взрослого диспансерного отделения казенного учреждения Ханты-Мансийского автономного округа – Югры «Сургутский клинический психоневрологический диспансер»;

Соколова Юлиана Михайловича – заведующего поликлиникой для взрослых бюджетного учреждения Ханты-Мансийского автономного округа – Югры «Сургутская городская клиническая поликлиника № 2»;

Сулейманову Лилию Насибулловну – специалиста по социальной работе психиатрического отделения № 2 казенного учреждения Ханты-Мансийского автономного округа – Югры «Сургутский клинический психоневрологический диспансер».

1.2. За активную общественную деятельность, направленную на защиту трудовых, социально-экономических прав и интересов членов профсоюза, в связи с подведением итогов пятилетней деятельности Объединения организаций профсоюзов города Сургута и Сургутского района:

Зайцеву Татьяну Александровну – председателя Сургутской районной организации Нефтегазстройпрофсоюза России;

Питык Татьяну Владимировну – председателя первичной профсоюзной организации Администрации общества с ограниченной ответственностью «Газпром трансгаз Сургут» объединенной профсоюзной организации общества с ограниченной ответственностью «Газпром трансгаз Сургут» Нефтегазстройпрофсоюза России;

Суровова Александра Андреевича – председателя Сургутской территориальной организации Профсоюза работников здравоохранения Российской Федерации;

Шулика Светлану Александровну – главного бухгалтера Сургутской городской организации Профсоюза работников народного образования и науки Российской Федерации.

1.3. За многолетний добросовестный труд, значительный вклад в развитие строительной отрасли города, в связи с празднованием Дня строителя:

Аллахвердиева Аляза Гиняза оглы – машиниста копра общества с ограниченной ответственностью «Сибпромстрой № 9»;

Альшеева Юрия Юрьевича – водителя автомобиля территориальной фирмы «Мостоотряд – 29» открытого акционерного общества «Мостострой – 11»;

Малую Ольгу Владимировну – штукатура – маляра общества с ограниченной ответственностью «Сургутстройцентр».

1.4. За большой личный вклад в развитие органов местного самоуправления, безупречную и эффективную работу, в связи с празднованием Дня города:

Григорову Светлану Ивановну – секретаря руководителя отдела по обеспечению работы руководства управления общего обеспечения деятельности Администрации города;

Карлину Наталью Александровну – начальника отдела продаж департамента имущественных и земельных отношений Администрации города;

Маркову Инессу Владимировну – главного специалиста отдела доходов управления доходов и долговой политики департамента финансов Администрации города;

Фирсова Григория Николаевича – специалиста – эксперта отдела формирования земельных участков управления формирования земельных участков и информационной системы обеспечения градостроительной деятельности департамента архитектуры и градостроительства Администрации города;

Шашелеву Татьяну Викторовну – ведущего инженера отдела оформления документов в режиме «Единое окно» департамента имущественных и земельных отношений Администрации города.

1.5. За большой вклад в развитие нефтяной отрасли города, многолетний добросовестный труд, в связи с 40-летием со дня образования управления «СургутАСУнефть» открытого акционерного общества «Сургутнефтегаз» **Здобнову Надежду Валерьевну** – начальника комплекса эксплуатации производственного управления по наладке и техническому обслуживанию автоматизированных систем управления «СургутАСУнефть» открытого акционерного общества «Сургутнефтегаз».

1.6. За многолетний добросовестный труд, высокое профессиональное мастерство и личный вклад в развитие пенсионной системы в городе, в связи с 20-летием со дня образования открытого акционерного общества «Ханты-Мансийский негосударственный пенсионный фонд» **Сорокатую Екатерину Николаевну** – офис-менеджера Сургутского филиала открытого акционерного общества «Ханты-Мансийский негосударственный пенсионный фонд».

1.7. За многолетний добросовестный труд, своевременное и качественное исполнение служебных обязанностей **Мочалову Марину Валерьевну** – старшего казначея отдела № 12 Управления Федерального казначейства по Ханты-Мансийскому автономному округу – Югре.

2. Управлению информационной политики опубликовать настоящее постановление в средствах массовой информации и разместить на официальном интернет-сайте Администрации города.

3. Контроль за выполнением постановления возложить на заместителя главы Администрации города Алешкову Н.П.

И.о. главы Администрации города О.М. Лапин

ПОСТАНОВЛЕНИЕ Администрации города № 4119 от 16.06.2015

О корректировке проекта межевания территории поселка Лесного в городе Сургуте в части квартала ЛС – 2, участков № 5, № 7

В соответствии со ст. 45, 46 Градостроительного кодекса Российской Федерации, ст. 8 Правил землепользования и застройки на территории города Сургута, утвержденных решением городской Думы от 28.06.2005 № 475-III ГД (с изменениями от 26.10.2013), учитывая решение заседания рабочей группы по выполнению программы «Развитие индивидуального жилищного строительства в поселках» муниципальной программы «Улучшение жилищных условий населения города Сургута на 2014 – 2020 годы» по обращению жителя поселка Лесного Гатиятуллина Р.Р. в части квартала ЛС – 2, участков № 5, № 7 (выписка из протокола рабочей группы от 22.04.2015):

1. Принять решение о корректировке проекта межевания территории поселка Лесного в городе Сургуте в части квартала ЛС – 2, участков № 5, № 7.

2. Заявителю Гатиятуллину Р.Р. произвести корректировку указанной территории за счет собственных средств.

3. Управлению информационной политики опубликовать настоящее постановление в средствах массовой информации и разместить на официальном интернет-сайте Администрации города.

4. Контроль за выполнением постановления оставляю за собой.

Глава города Д.В. Попов

Сургутские ВЕДОМОСТИ №23 (703) 20 июня 2015 года

РАСПОРЯЖЕНИЕ Главы города № 30 от 16.06.2015

О введении режима чрезвычайной ситуации

В связи с повышением уровня паводковых вод на реке Обь, подтоплением территорий города, в соответствии с постановлением Правительства Российской Федерации от 30.12.2003 № 794 «О единой государственной системе предупреждениия ликвидации чрезвычайных ситуаций» (с изменениями от 14.04.2015), приказом МЧС России от 22.01.2013 № 33«Об утверждении Порядкареализации и отмены дополнительных мер по защите населения и территории от чрезвычайных ситуаций», распоряжением Администрации города от 30.12.2005 № 3686 «Об утверждении Регламента Администрации города» (с последующими изменениями), решением комиссии по предупреждению и ликвидации чрезвычайных ситуаций и обеспечению пожарной безопасности муниципального образования городской округ город Сургут (протокол от 15.06.2015 № 14), в целях оперативного реагирования на возникшую чрезвычайную ситуацию на территории города и минимизацию ее последствий:

1. Ввести режим чрезвычайной ситуации с 09 часов 00 минут 17июня2015 года и до особого распоряжения для органов управления, сил Сургутскогогородского звена территориальной подсистемы Ханты-Мансийского автономного округа – Югры единой государственной системы предупреждения и ликвидации чрезвычайных ситуаций (далее – городское звено РСЧС).

2. Установить местный уровень реагирования.

3. Границами зон чрезвычайной ситуации определить: территорию города в пределах улиц Речная, Затонская, Курортная, Песчаная, Обская, п. ЦПКРС.

4. Определить силы и средства, привлекаемые к проведению мероприятий по локализации и ликвидации последствий чрезвычайнойситуации, в составе:

4.1. Управление по делам гражданской обороны и чрезвычайным ситуациям.

4.2. Муниципальное казенное учреждение «Сургутский спасательный центр».

4.3. Силы и средствамедицинской спасательной службы города.

4.4. Отряд государственной противопожарной службы № 1 Главного управления МЧСРоссии по Ханты-Мансийскому автономному округу – Югре.

4.5. Формирования спасательной службы охраны общественного порядка Управления Министерства внутренних делпо городу Сургуту.

4.6. Формирования коммунально-технической спасательной службы города.

4.7. Формированияспасательной службы энергоснабжения города.

4.8. Формирования инженерной спасательной службы города.

4.9. Формирования транспортной спасательной службы города.

4.10. Силы и средства Сургутского инспекторского отделения Федерального казенногоучреждения «ЦентрГИМСМЧС России по ХМАО – Югре».

4.11. Силы и средстваСургутского филиала общества с ограниченнойответственностью «Защита Югры».

4.12. Силы и средства общества с ограниченной ответственностью«Сургутский речной порт».

4.13. Силы и средстваСургутского района водных путей и судоходства.

5.Руководителям служб, формирований, учреждений и организаций привести необходимое количество сил и средств в готовность к выполнению задач по предназначению, исходя из возможных последствий чрезвычайной ситуации.

6. Управлению по делам гражданской обороны и чрезвычайным ситуациям:

6.1. Ввести в действие План действий по предупреждению и ликвидации чрезвычайных ситуацийприродного и техногенного характера города Сургута.

6.2. Взять под контроль оперативной группы управления по делам ГО и ЧС районывозникновения чрезвычайной ситуации. Организовать непрерывный сбор, обработку и передачу информации органам управления и силам городского звена РСЧС о чрезвычайной ситуации.

6.3. Усилить контроль за обстановкой на территории города, состоянием окружающей среды, обеспечить круглосуточный мониторинг повышения уровня паводковых вод в реку Обь.

6.4. При необходимости провести эвакуационные мероприятия из районов города, попадающих в зоны чрезвычайной ситуации.

7. Администрации муниципального автономного образовательного учреждения дополнительного образования детей специализированная детско-юношеская спортивная школа олимпийского резерва «Олимп» развернутьпункт временного размещения и при необходимости принять население, пострадавшее от подтопления.

8. Администрации пункта длительного проживания Сургутского городского муниципального унитарного предприятия «Городской рынок» – гостиница «Кедр» принять население, пострадавшее от подтопления.

9. УправлениюМинистерства внутренних дел по городу Сургуту обеспечить общественный порядок в зонах чрезвычайной ситуации, на пункте временного размещения по улице Мелик-Карамова, дом 57 А, спорткомплекс «Геолог», на пункте длительного проживания по улице Островского, дом 14/1, гостиница «Кедр».

10. Назначить руководителем работ по ликвидации чрезвычайной ситуации начальника управления по делам гражданской обороны и чрезвычайным ситуациям Администрации города Абрарова Р.Ф.

11. Осуществить меры, направленные на защиту населения и территории города от чрезвычайной ситуации и минимизацию ее негативного воздействия.

12. Управлению информационной политики опубликовать настоящее распоряжение в средствах массовой информации и разместить на официальном интернет-сайте Администрации города.

13. Контроль за выполнением распоряжения оставляю за собой.

Глава города Д.В. Попов

ПОСТАНОВЛЕНИЕ Администрации города № 4081 от 16.06.2015

О внесении изменения в постановление Администрации города от 25.04.2014 № 2800 «Об утверждении порядка предоставления дополнительных мер социальной поддержки в виде предоставления субсидий на строительство или приобретение жилья отдельным категориям граждан, проживающих на территории города, на 2014 – 2018 годы»

В соответствии с распоряжением Администрации города от 30.08.2005 № 3686 «Об утверждении Регламента Администрации города» (с последующими изменениями):

1. Внести в постановление Администрации города от 25.04.2014 № 2800 «Об утверждении порядка предоставления дополнительных мер социальной поддержки в виде предоставления субсидий на строительство или приобретение жилья отдельным категориям граждан, проживающих на территории города, на 2014 – 2018 годы» (с изменениями от 04.07.2014 № 4551) изменение, изложив приложение к постановлению в новой редакции согласно приложению к настоящему постановлению.

2. Управлению информационной политики опубликовать настоящее постановление в средствах массовой информации и разместить на официальном интернет-сайте Администрации города.

3. Настоящее постановление вступает в силу с момента его официального опубликования.

4. Контроль за выполнением постановления возложить на заместителя главы Администрации города Базарова В.В.

Глава города Д.В. Попов

Приложение к постановлению Администрации города

Порядок предоставления дополнительных мер социальной поддержки в виде предоставления субсидий на строительство или приобретение жилья отдельным категориям граждан, проживающих на территории города, на 2014 – 2018 годы (далее – порядок)

1. Право на предоставление дополнительных мер социальной поддержки в виде однократного предоставления субсидий на строительство или приобретение жилья (далее – субсидия) имеют следующие категории граждан:

- состоящие в трудовых отношениях в муниципальных учреждениях, финансируемых из средств бюджета города Сургута, в том числе пенсионеры по старости, вышедшие на пенсию из такого учреждения, либо инвалиды, получившие инвалидность в таком учреждении;
- работники органов местного самоуправления муниципального образования городской округ город Сургут, в том числе пенсионеры, вышедшие на пенсию из органов местного самоуправления;
- зарегистрированные и проживающие в жилищном фонде деревянного исполнения, за исключением граждан, проживающих в таком помещении на условиях договора коммерческого найма, либо если жилое помещение находится в собственности и обеспеченность общей площадью жилого помещения составляет на одного члена семьи более 14 кв. метров;
- зарегистрированные и проживающие в строениях, не относящихся к жилищному фонду города Сургута (балки, вагоны, коттеджи, щитосборные дома).

Гражданам, принятым на учет для предоставления субсидии по месту работы в муниципальных учреждениях города Сургута, в органе местного самоуправления до 01.01.2007 или по месту жительства при Администрации города до принятия настоящего порядка, субсидии предоставляются в порядке очередности, сформированной ранее, при условии, что указанные граждане не утратили оснований, по которым были приняты на учет.

Субсидия предоставляется гражданам однократно.

2. Претендентами на получение дополнительных мер социальной поддержки в виде предоставления субсидий на строительство или приобретение жилья признаются отдельные категории граждан, указанные в пункте 1 настоящего порядка, являющиеся:

- нанимателями жилых помещений по договорам социального найма или членами семьи нанимателя по договору социального найма либо собственниками жилых помещений или членами семьи собственника жилого помещения, обеспеченные общей площадью жилого помещения на одного члена семьи менее 14 кв. метров. При наличии у гражданина и (или) членов его семьи нескольких жилых помещений, занимаемых по договору социального найма и (или) принадлежащих им на праве собственности на территории РФ, определение уровня обеспеченности общей площадью жилого помещения осуществляется исходя из суммарной общей площади всех указанных жилых помещений;
- граждане, не являющиеся нанимателями и (или) членами семьи нанимателя жилых помещений по договору социального найма или собственниками жилых помещений.

В целях определения нуждаемости в улучшении жилищных условий гражданина, претендующего на получение субсидии (далее – заявитель):

- к членам семьи собственника жилого помещения относятся проживающие совместно с данным собственником в принадлежащем ему жилом помещении его супруг, а также дети и родители данного собственника. Другие родственники, нетрудоспособные иждивенцы и в исключительных случаях иные граждане могут быть признаны членами семьи собственника, если они вселены собственником в качестве членов своей семьи;
- к членам семьи нанимателя жилого помещения по договору социального найма относятся проживающие совместно с ним его супруг, а также дети и родители данного нанимателя. Другие родственники, нетрудоспособные иждивенцы признаются членами семьи нанимателя жилого помещения по договору социального найма, если они вселены нанимателем в качестве членов его семьи и ведут с ним общее хозяйство. В исключительных случаях иные лица могут быть признаны членами семьи нанимателя жилого помещения по договору социального найма в судебном порядке.

3. Субсидия может быть получена заявителем и членами его семьи при условии, что они ранее не получали финансовую поддержку на улучшение жилищных условий за счет средств бюджетной системы Российской Федерации (за исключением получения материнского (семейного) капитала и (или) компенсации процентной ставки по полученному ипотечному кредиту (займу) для приобретения (строительства) жилья.

Субсидия может быть использована на:

- приобретение в собственность индивидуального жилого дома или жилого помещения в многоквартирном жилом доме, пригодного для постоянного проживания;
- строительство индивидуального жилого дома или жилого помещения в многоквартирном доме;
- погашение части ипотечного кредита за жилое помещение или жилищного займа;
- погашение части задолженности застройщику при рассрочке платежа, при строительстве жилого помещения, а также после окончания строительства и получения свидетельства о государственной регистрации права собственности с обременением в случае выполнения гражданином своих обязательств согласно графику.

4. Заявители, состоящие в списках очередности на предоставление субсидии и купившие (построившие) жилые помещения, индивидуальные жилые дома с помощью ипотечного кредита или жилищного займа, сохраняют свое право на получение субсидии в счет погашения части ипотечного кредита или жилищного займа при условии соблюдения требований к жилому помещению, индивидуальному жилому дому, установленных в пункте 7.10 настоящего порядка.

5. В случае если субсидия предоставляется на строительство жилого помещения в многоквартирном жилом доме, в том числе с рассрочкой платежа по договору с оформлением квартиры в залог застройщика, договор долевого участия заключается в соответствии с Гражданским кодексом Российской Федерации и Федеральным законом от 30.12.2004 № 214-ФЗ «Об участии в долевом строительстве многоквартирных домов и иных объектов недвижимости и о внесении изменений в некоторые законодательные акты Российской Федерации».

6. Постановка на учет и снятие с учета для получения субсидии

6.1. Заявление о постановке на учет для получения субсидии (далее – заявление) установленной формы согласно приложению 1 к настоящему порядку, подписанное заявителем и всеми совершеннолетними членами его семьи, подается в управление учёта и распределения жилья (далее – управление). К заявлению в обязательном порядке прилагаются:

6.1.1. Оригиналы и копии документов, удостоверяющих личность всех членов семьи, проживающих совместно с заявителем, а также документы, подтверждающие родство членов семьи (свидетельство о рождении, усыновлении). После сличения копий с оригиналами документов, удостоверяющих личность, последние возвращаются заявителю специалистом управления. В случае представления нотариально заверенных копий документов, удостоверяющих личность, оригиналы к заявлению не прикладываются.

6.1.2. Свидетельство о заключении либо расторжении брака (при наличии).

6.1.3. Справка с места жительства о составе семьи, выданная не позднее одного месяца на момент подачи заявления.

6.1.4. Правоустанавливающие документы на жилые помещения, находящиеся в пользовании и (или) собственности заявителя и всех членов его семьи.

6.1.5. Сведения из органа, осуществляющего государственную регистрацию прав, о наличии или отсутствии жилых помещений в собственности всех членов семьи, проживающих совместно с заявителем, в том числе на ранее существовавшие фамилию, имя, отчество (в случае изменения фамилии, имени, отчества) – федеральное государственное унитарное предприятие «Ростехинвентаризация» или Сургутское городское муниципальное унитарное предприятие «Бюро технической инвентаризации».

Сведения из управления Федеральной службы государственной регистрации, кадастра и картографии по Ханты-Мансийскому автономному округу – Югре запрашиваются управлением.

Если заявитель и (или) члены его семьи состоят (состояли) в браке и совместно с супругом(ой) не проживают, дополнительно представляют сведения, указанные в абзацах первом, втором настоящего пункта, на супругов либо бывших супругов при условии, если с момента расторжения брака не истекло три года.

6.1.6. Письменное обязательство всех совершеннолетних членов семьи заявителя об освобождении ранее занимаемого жилого помещения (в случае если заявитель и (или) члены его семьи занимают жилое помещение специализированного жилищного фонда, жилое помещение в деревянном жилищном фонде на условиях договора социального найма либо жилое помещение, признанное непригодным для проживания или не относящееся к жилищному фонду города).

6.1.7. Копия трудовой книжки заявителя (для граждан, указанных в абзацах втором, третьем пункта 1 настоящего порядка).

6.2. Заявителям, подавшим заявление, выдается расписка в получении заявления и приложенных к нему документов по форме согласно приложению 2 к настоящему порядку с указанием перечня документов и даты их получения.

6.3. Решение о постановке на учет для получения субсидии (далее – решение о постановке на учет) либо решение об отказе в постановке на учет принимается не позже одного месяца со дня подачи заявления заявителем.

6.4. Решение о постановке на учет (отказ в постановке на учет) оформляется путем принятия постановления Администрации города. Извещение о принятом решении управление направляет гражданину не позднее пяти рабочих дней со дня принятия решения.

6.5. Гражданам отказывается в постановке на учет для получения субсидии по следующим основаниям:

- не относятся к категориям граждан, имеющих право на получение субсидии в соответствии с пунктами 1, 2 настоящего порядка;
- не представлены все документы для постановки на учет для предоставления субсидии, указанные в пункте 6.1 настоящего порядка;
- если в течение пяти лет, предшествующих обращению с целью получения субсидии на строительство или приобретение жилья, заявитель либо члены его семьи ухудшили жилищные условия путем продажи, дарения или отчуждения иным способом жилого помещения, принадлежащего заявителю либо членам семьи на праве собственности, за исключением случаев, когда до ухудшения жилищных условий члены семьи заявителя нуждались в улучшении жилищных условий.

6.6. Сведения о заявителях и членах их семей, принятых на учет, вносятся в книгу регистрации заявлений граждан, принятых на учет для получения дополнительных мер социальной поддержки в виде предоставления субсидий на строительство или приобретение жилья по месту жительства при Администрации города (далее – книга регистрации) по форме согласно приложению 3 к настоящему порядку.

6.7. На каждого заявителя, принятого на учет для предоставления субсидии, оформляется учетное дело, в котором содержатся все представленные заявителем документы. Учетному делу присваивается номер, соответствующий номеру в книге регистрации.

6.8. С 01.01.2014 очередность на получение дополнительных мер социальной поддержки в виде предоставления субсидий на строительство или приобретение жилья по месту жительства при Администрации города формируется в управлении по дате подачи заявления о постановке на учет для получения субсидии.

6.9. Органы местного самоуправления, учреждения, финансируемые из бюджета города Сургута, вносят изменения (исключают заявителей, прекративших трудовые отношения с учреждением, утративших право на получение субсидий, вносят изменения по учетным данным заявителей), утверждают и направляют единые списки граждан, состоящих на учете для получения дополнительных мер социальной поддержки в виде предоставления субсидий на строительство или приобретение жилья по месту работы, по состоянию на 01 января каждого года, по заявлениям заявителей, принятым до 01.01.2007, и направляют их в управление до 15 января каждого года (далее – единые списки по месту работы).

Управление ежегодно до 01 марта готовит проект постановления Администрации города об утверждении единого списка граждан, состоящих на учете для получения дополнительных мер социальной поддержки в виде предоставления субсидий на строительство или приобретение жилья по месту жительства при Администрации города (далее – единый список по месту жительства), а также единых списков по месту работы на текущий год.

Допускается переоформление очередности на получение субсидии на одного из членов семьи заявителя в случае, если данный член семьи относится к одной из категорий граждан, указанных в пункте 1 настоящего порядка.

Заявление о переоформлении очередности на получение субсидии подписывается заявителем и всеми совершеннолетними членами семьи заявителя. В случае смерти заявителя указанное заявление подписывается всеми совер-шеннолетними членами семьи.

6.10. Заявители снимаются с учета для получения субсидии решением Администрации города в случаях:

- если заявитель и члены его семьи перестали относиться к категориям граждан, указанных в пункте 1 настоящего порядка;
- выявления в представленных заявителем документах сведений, не соответствующих действительности и послуживших основанием для принятия на учет для предоставления субсидии;
- выявления сведений о наличии периода прекращения трудовых отно-шений с муниципальным учреждением, финансируемым за счет средств местного бюджета, либо органом местного самоуправления с момента постановки на учет до получения субсидии;
- принятия решения о перечислении субсидии;
- полного выполнения финансовых обязательств по ипотечному кредиту или жилищному займу;
- если заявитель, получивший гарантийное письмо с указанием размера субсидии, не воспользовался правом ее получения до окончания срока его действия без уважительных причин. Уважительной причиной признается совокупность обстоятельств, объективно исключающих возможность заявителя воспользоваться правом на получение субсидии;
- выезда заявителя и членов его семьи в другое муниципальное образование на постоянное место жительства;
- подачи заявления о снятии с учета для предоставления субсидии;
- если заявитель, получивший извещение о необходимости предоставления документов для подтверждения права на получение субсидии, не представил в установленный срок требуемые документы без уважительных причин;
- если заявитель или члены его семьи ухудшили свои жилищные условия в период ожидания предоставления субсидии путем отказа от права пользования жильем или отчуждения жилья, принадлежащего гражданину или членам его семьи на праве собственности на территории РФ, которое(ые) по общей площади составляют для одиноко проживающего заявителя более 33 кв. метров, для семьи из двух и более человек – по 18 кв. метров общей площади на каждого члена семьи;
- если одиноко проживающий заявитель обеспечен общей площадью жилого помещения (за исключением жилого помещения, имеющего обременение в силу закона), находящегося на территории Российской Федерации в пользовании по договору социального найма или на праве собственности, более 33 кв. метров общей площади или если заявитель и члены его семьи из двух и более человек обеспечены по 18 кв. метров общей площади на каждого члена семьи;
- если заявитель ранее воспользовался финансовой поддержкой на улучшение жилищных условий за счет средств бюджетной системы РФ (за исключением получения заявителями материнского (семейного) капитала и (или) компенсации процентной ставки по полученному ипотечному кредиту (займу) для приобретения (строительства) жилья);
- если заявитель приобрел жилое помещение, не отвечающее требованиям пункта 7.10 настоящего порядка;
- при наличии двух отказов от получения субсидии заявителя и (или) членов его семьи в соответствии с пунктом 7.5 настоящего порядка;

- смерти заявителя (члены семьи заявителя, включенные в заявление на получение субсидии могут воспользоваться правом на переоформление очередности на условиях, установленных абзацем третьим пункта 6.9 настоящего порядка).

6.11. Решение о снятии с учета для получения субсидии принимается Администрацией города в виде постановления. Извещение о принятом решении направляется заявителю в виде почтового отправления с уведомлением о вручении не позднее пяти дней после принятия решения.

7. Порядок предоставления и расчет размера субсидии

7.1. Ежегодно управление готовит решение о распределении денежных средств, выделенных в целях реализации настоящего порядка, в виде постановления Администрации города. Распределение денежных средств должно пропорционально зависеть от общего объема финансирования и количества граждан, состоящих в списках на получение субсидии по месту работы и по месту жительства, и составлять не менее максимального размера субсидии, предоставляемой в текущем году.

7.2. В пределах утвержденного объема финансирования не позднее 01 марта текущего года управление ежегодно формирует основной список граждан, претендующих на получение дополнительных мер социальной поддержки в виде предоставления субсидий на строительство или приобретение жилья (далее – основной список), а также дополнительный список граждан, претендующих на получение дополнительных мер социальной поддержки в виде предоставления субсидий на строительство или приобретение жилья (далее – дополнительный список), на текущий финансовый год.

7.2.1. Основной список формируется на основании единого списка по месту жительства и единых списков по месту работы, дополнительный список – в соответствии с перечнем заявителей, изъявивших желание получить субсидию в планируемом году (далее – перечень).

7.2.2. Для включения в перечень заявители, состоящие в едином списке по месту жительства или в единых списках по месту работы, представляют в период с 01 января по 31 декабря года, предшествующему получению субсидии, в управление заявление о предоставлении субсидии по форме, установленной приложением 4 к настоящему порядку.

7.2.3. Перечень формируется исходя из даты постановки граждан на учет для получения субсидии на строительство или приобретение жилья.

7.3. Основной и дополнительный списки утверждаются заместителем главы Администрации города, курирующим управление (далее – куратор). Субсидии распределяются согласно дополнительному списку только при условии поступления на эти цели дополнительных бюджетных средств и (или) недостаточного количества претендентов на получение субсидии, включенных в основной список.

7.4. Заявителям, включенным в основной список, управление вручает уведомление о предоставлении субсидии лично или направляет уведомление о предоставлении субсидии в виде почтового отправления с уведомлением о вручении не позднее пяти дней со дня утверждения основного списка. В случае работы с дополнительным списком проводится аналогичная процедура.

7.5. Для получения субсидии заявители обязаны вновь представить документы, указанные в подпунктах 6.1.1 – 6.1.7, и заявление на получение субсидии с указанием членов семьи, претендующих на получение субсидии, по форме, установленной приложением 7 к настоящему порядку, не позднее 20 календарных дней с момента получения уведомления о предоставлении субсидии. Заявители, уведомленные надлежащим образом и не представившие полный пакет документов в течение 20 календарных дней с даты получения уведомления о получении субсидии, считаются отказавшимися от получения субсидии в текущем году.

7.6. Заявитель, включенный в основной или дополнительный списки текущего года и обратившийся в управление не позднее 20 календарных дней с момента получения уведомления о получении субсидии, вправе написать заявление об отказе в получении субсидии в текущем году и о включении его в дополнительные списки на получение субсидии в планируемом году. Такое право предоставляется заявителям один раз.

7.7. Управление в течение 20 рабочих дней рассматривает документы, указанные в пункте 7.5 настоящего порядка, и принимает решение о предоставлении (отказе в предоставлении) субсидии.

7.8. Решение о предоставлении субсидии оформляется в виде гарантийного письма по форме согласно приложению 5 к настоящему порядку.

Срок действия гарантийных писем составляет 90 календарных дней с момента их выдачи.

Срок действия гарантийного письма может быть продлен на срок до 30 календарных дней с даты подачи заявителем заявления о его продлении с приложением при необходимости документов, подтверждающих основание для его продления.

Основаниями продления срока действия гарантийного письма являются:

- утрата гарантийного письма;
- порча гарантийного письма;
- не истек срок государственной регистрации договора на приобретение (строительство) жилого помещения со дня подачи заявления и документов для государственной регистрации в период действия гарантийного письма.

Решение о продлении действия гарантийного письма принимается в пятидневный срок с даты подачи гражданином заявления и документов, подтверждающих основание для продления срока действия гарантийного письма, в форме уведомления согласно приложению 6 к настоящему порядку.

7.9. В случаях приобретения жилого помещения, общая площадь которого по совокупности с общей площадью помещения, занимаемого заявителем по договору социального найма (за исключением жилых помещений находящихся в жилищном фонде деревянного исполнения) либо находящегося в его собственности и (или) в собственности членов его семьи, а также приобретаемого впервые при его отсутствии составляет по 18 и более кв. метров на заявителя и каждого члена семьи, расчет размера субсидии производится по формуле:

РС = 18хСРС, где:

РС – размер субсидии;

18 – квадратных метров;

СРС – средняя рыночная стоимость 1 кв. метра общей площади жилого помещения, установленная приказом Региональной службы по тарифам автономного округа для муниципальных образований ХМАО – Югры, на момент выдачи гарантийного письма.

Данный расчет применяется на дату выдачи гарантийного письма с последующим перерасчетом согласно пункту 7.9.1.

7.9.1. В случае приобретения жилого помещения в дополнение к занимаемому заявителем по договору социального найма (за исключением жилых помещений находящихся в жилищном фонде деревянного исполнения) либо находящегося в его собственности и (или) в собственности членов его семьи, а также приобретаемого впервые при его отсутствии, при условии обеспеченности заявителя и членов его семьи от 14 до 18 кв. метров, расчет размера субсидии осуществляется из фактически приобретенных квадратных метров, но не более 18 кв. метров, по формуле:

РС = S х СРС, но не более фактически понесенных расходов, где:

РС – размер субсидии;

S – фактическая общая площадь приобретенного (построенного) жилого помещения;

СРС – средняя рыночная стоимость 1 кв. метра общей площади жилого помещения, установленная приказом Региональной службы по тарифам автономного округа для муниципальных образований Ханты-Мансийского автономного округа – Югры на момент выдачи гарантийного письма.

7.10. Заявитель и члены его семьи должны приобрести одно или несколько жилых помещений, благоустроенных применительно к условиям населенного пункта – города Сургута, отвечающих установленным санитарно-техническим требованиям, пригодных для постоянного проживания, находящихся в черте города Сургута и расположенных на земельных участках, относящихся к зоне индивидуальной или многоэтажной жилой застройки, с обязательным наличием доли в праве собственности заявителя в приобретаемом (строящемся) жилом помещении.

Общая площадь приобретаемого жилого помещения и жилого помещения, занимаемого заявителем по договору социального найма (за исключением жилых помещений, находящихся в жилищном фонде деревянного исполнения) либо находящегося в его собственности и (или) в собственности членов его семьи, должна составить не менее 14 кв. метров общей площади на каждого члена семьи.

7.11. В случае если в результате совершенной заявителем сделки общая площадь приобретаемого жилого помещения и жилого помещения, занимаемого гражданином по договору социального найма (за исключением жилых помещений находящихся в жилищном фонде деревянного исполнения) либо находящегося в его собственности и (или) в собственности членов его семьи, уменьшается или остается неизменной, то перечисление субсидии не производится.

7.12. Если заявитель и (или) члены его семьи занимают жилое помещение специализированного жилищного фонда, жилое помещение в деревянном жилищном фонде на условиях договора социального найма либо жилое помещение, признанное непригодным для проживания или не относящееся к жилищному фонду города, субсидия предоставляется при условии обязательного освобождения занимаемого помещения и снятия с регистрационного учета всех членов семьи в течение одного месяца после получения субсидии.

7.13. Для принятия решения о перечислении субсидии заявитель обязан в период действия гарантийного письма представить в управление следующие документы:

- при строительстве квартиры по договору долевого участия – договор долевого участия, платежные документы, подтверждающие внесение собственных средств на приобретение жиль, либо суммы средств, уплаченной согласно графику рассрочки платежа за строящееся жилое помещение по договору, заключенному с застройщиком;
- при строительстве квартиры по договору долевого участия с рассрочкой платежа застройщику после окончания такого строительства – договор долевого участия с рассрочкой платежа застройщику, свидетельство о государственной регистрации права с обременением у застройщика (залогодержателя), платежные документы, подтверждающие выполнение гражданами обязательств согласно графику рассрочки платежа;
- при покупке жилого помещения – свидетельство о регистрации права собственности, договор купли-продажи жилья, зарегистрированный в установленном порядке, технический паспорт жилого помещения, платежные документы, подтверждающие внесение собственных средств на приобретение жилья;
- при приобретении жилья путем оформления ипотечного кредита (жилищного займа) – свидетельство о регистрации права собственности, договор купли-продажи жилого помещения, зарегистрированный в установленном порядке, кредитный договор или договор займа, технический паспорт жилого помещения, платежные документы о перечислении собственных средств, а также денежных средств согласно заключенному договору купли-продажи;
- при строительстве индивидуального дома (части дома) – документ на земельный участок (собственность, аренда, пользование), проект строящегося дома (части дома), разрешение на строительство, договор купли-продажи не завершенного строительством объекта, договор купли-продажи строительных материалов либо договор поставки материалов или договор подряда со строительной организацией и акт выполненных работ, отчет об оценке выполненных работ.

7.14. На основании представленных документов в течение 30 календарных дней принимается решение о перечислении либо об отказе в перечислении субсидии.

7.15. Решение об отказе в перечислении субсидии оформляется постановлением Администрации города. Заявителю в течение пяти дней со дня принятия такого решения направляется извещение о перечислении либо об отказе в перечислении субсидии.

7.16. Субсидия предоставляется в форме безналичного платежа:

- при строительстве жилого помещения в многоквартирном жилом доме, в том числе с рассрочкой платежа по договору с застройщиком (оформление квартиры в залог застройщика), – на счет застройщика или строительной организации;
- при строительстве частного жилого дома (части дома) субсидия предоставляется в два этапа. Первый этап – перечисление на счет получателя субсидии 50 процентов от суммы субсидии. Получатель субсидии обязан в течение шести месяцев после получения части субсидии представить в управление документы, подтверждающие целевое расходование денежных средств. Второй этап – оставшиеся 50 процентов субсидии перечисляются гражданину по его заявлению с условием представления документов, подтверждающих целевое расходование полученной части субсидии, и наличия бюджетных средств по программе в текущем финансовом году. Обязательства по предоставлению оставшейся части субсидии сохраняются в течение трех лет со дня предоставления первой части субсидии;
- при приобретении жилого помещения – на счет продавца на основании договора купли-продажи, заключенного в соответствии с Гражданским кодексом Российской Федерации;
- при погашении части ипотечного кредита (жилищного займа) – на счет кредитной организации, с которой у заявителя заключен договор ипотечного кредитования (жилищного займа) на приобретение жилого помещения или кредитный договор.

В случаях перечисления субсидии на погашение части ипотечного кредита (жилищного займа), части оплаты задолженности застройщику жилого помещения субсидия предоставляется не более остатка невыплаченных заявителем денежных средств по его финансовым обязательствам.

7.17. Риск убытков несет получатель субсидии с момента ее перечисления на его лицевой счет, расчетный счет кредитной организации либо на расчетный (лицевой) счет продавца (застройщика) в соответствии с гражданским законодательством Российской Федерации.

7.18. При предоставлении заявителю субсидии на строительство жилого помещения в многоквартирном жилом доме заявитель обязан представить в управление свидетельство о государственной регистрации права собственности на данное жилое помещение не позднее года с момента предоставления субсидии.

При предоставлении заявителю субсидии на строительство частного жилого дома (части дома) получатель субсидии обязан представить свидетельство о государственной регистрации права собственности не позднее трех лет с момента предоставления субсидии либо с момента предоставления первой части субсидии. В случае если гражданин после перечисления первой части субсидии в размере 50 процентов по прошествии шести месяцев не подтверждает документально целевое расходование денежных средств, управление направляет заявителю требование о представлении документов, подтверждающих целевое расходование предоставленной ему части субсидии либо о возврате полученной части субсидии как не используемой по целевому назначению. Перерасчет общей суммы субсидии или ее части в сторону увеличения не производится.

7.19. Основания, при которых граждане – получатели субсидии обязаны произвести возврат полностью или частично денежных средств в бюджет города:

- в случае неприобретения жилого помещения в соответствии с договором купли-продажи, договором долевого участия в строительстве либо при строительстве жилого дома (части дома) в сроки, указанные в пункте 7.18 настоящего порядка, гражданин – получатель субсидии обязан возвратить денежные средства в течение трех месяцев с момента расторжения договора купли-продажи, договора долевого участия в строительстве либо договора подряда со строительной организацией;
- в случае утраты жилого помещения, приобретенного с помощью субсидии по договору ипотечного кредитования, в результате обращения взыскания на это жилое помещение кредитной организацией, стороной по ипотечному договору гражданин обязан возвратить денежные средства, предоставленные ему в виде субсидии на строительство или приобретение жилья, в течение одного года с момента наступления одного из вышеуказанных факторов;
- в случае выявления излишне перечисленной суммы субсидии вследствии неверного расчета, а также неправомерного предоставления субсидии по письменному требованию управления гражданин – получатель субсидии обязан возвратить денежные средства в бюджет города в течение двух месяцев.

7.20. В случае отказа гражданина – получателя субсидии в добровольном порядке произвести возврат денежных средств по основания, указанным в пункте 7.19 настоящего порядка, сумма подлежит возврату в судебном порядке.

Приложение 1 к Порядку

ЗАЯВЛЕНИЕ
о постановке на учет для получения дополнительных мер социальной поддержки в виде предоставления субсидий на строительство или приобретение жилья

1. Общие сведения

Фамилия, имя, отчество подающего заявление _____

_____

Место работы _____

Домашний адрес _____

Телефон домашний _____ служебный _____

2. Тип жилья

Тип жилья, в котором в настоящее время проживает заявитель с семьей:

- муниципальный жилой фонд;
- ведомственный жилой фонд;
- жилой фонд ЖСК, ЖК с неполным выплаченным паем и название кооператива _____
- собственное жилое помещение в многоквартирном доме (приватизированное, полученное по иным основаниям);
- индивидуальный жилой дом или его часть, арендуемое жилое помещение:

а) у частного лица _____

б) у юридического лица _____

- служебное жилье, общежитие, ведомственная принадлежность _____

_____

3. Состав семьи, претендующей на получение субсидии

Фамилия, имя, отчество	Отношение к заявителю	Год рождения	Серия, номер паспорта (свидетельства о рождении)

4. Характеристика занимаемого жилого помещения

Квартира в многоквартирном доме:

- число комнат _____, общая площадь (кв. м) _____,
- этаж/этажность _____, материал стен _____

Комната (ы) в коммунальной квартире:

- жилая площадь _____, число семей в квартире _____,
- площадь других комнат _____, этаж/этажность _____,
- материал стен дома _____

Комната в общежитии: жилая площадь _____, количество к/мест _____

Другое _____

5. Использование имеющегося жилого помещения

Имеющееся жилое помещение:

Освобождается, продается, в нем остаются проживать _____ человек(а).

В случае получения субсидии намереваюсь использовать ее (нужное подчеркнуть):

- для приобретения жилья;
- для строительства жилья на основании договора с застройщиком;
- для строительства индивидуального жилого дома (части дома) собственными силами.

6. Предполагаемые источники средств покрытия разницы между стоимостью строительства или приобретения жилья и величиной субсидии

сумма (тыс. руб.)

продажа имеющегося жилья _____

получение кредита в банке _____

использование сбережений _____

использование текущих доходов _____

другие источники _____

Я и члены моей семьи ранее финансовую поддержку на улучшение жилищных условий за счет средств бюджетной системы Российской Федерации (за исключением получения материнского (семейного) капитала и (или) компенсации процентной ставки по полученному ипотечному кредиту (займу) для приобретения (строительства) жилья не получали.

Я и мои члены семьи подтверждаем, что сведения, сообщенные нами в управление учёта и распределения жилья в настоящем заявлении, точны и исчерпывающи, насколько мне и моим членам семьи известно. Я и члены моей семьи сознаем, что за представление ложных сведений мы несем ответственность в соответствии с законодательством Российской Федерации. Я (мы) даю(ем) разрешение управлению учёта и распределения жилья в случае необходимости провести проверку информации, сообщенной в данном заявлении и содержащейся в прилагаемых документах.

Я (мы) обязуюсь (обязуемся) незамедлительно уведомить об изменении указанных мной (нами) в настоящем заявлении и прилагаемых документах сведений. Против проверки указанных мной сведений и представленных документов не возражаю.

Мне известно, что предоставление недостоверной информации, заведомо ложных сведений, указанных в заявлении, повлечет отказ в постановке на учет на получение субсидии на строительство или приобретение жилья.

В соответствии с требованиями статьи 9 Федерального закона от 27.07.2006 № 152-ФЗ «О персональных данных» подтверждаю свое согласие на обработку органами местного самоуправления моих персональных данных, включающих фамилию, имя, отчество, пол, дату рождения, адрес проживания, контактный телефон, а также любых других персональных данных, необходимых для решения вопроса о наличии оснований для рассмотрения вопроса о постановке на учет на получение субсидии на строительство или приобретение жилья.

Предоставляю оператору право осуществлять все действия (операции) с моими персональными данными, включая сбор, систематизацию, накопление, хранение, обновление, изменение, использование, обезличивание, блокирование, уничтожение. Оператор вправе обрабатывать мои персональные данные посредством внесения их в электронную базу данных, включения в списки (реестры) и отчетные формы, предусмотренные документами, регламентирующими предоставление отчетных данных (документов), а также запрашивать информацию и документы, необходимые для рассмотрения вопроса о постановке на учет на получение субсидии на строительство или приобретение жилья.

Оператор имеет право во исполнение своих обязательств по постановке на учет на получение субсидии на строительство или приобретение жилья на обмен (прием и передачу) моими персональными данными с органами государственной власти и местного самоуправления с использованием машинных носителей или по каналам связи с соблюдением мер, обеспечивающих их защиту от несанкционированного доступа.

Настоящее согласие действует бессрочно.

Я и члены моей семьи согласны в случае получения субсидии на снятие с учета по улучшению жилищных условий. Нам известно, что в последующем мы теряем право на льготное финансирование (кредитование) строительства или приобретение жилья.

Подпись заявителя _____

Подписи совершеннолетних членов семьи, претендующих на получение субсидии: _____

_____

_____

Дата «_____» _____ 20____ г.

Приложение 2 к Порядку

Администрация города Сургута
Управление учёта и распределения жилья

г. Сургут «_____» _____ 20__ г.

Расписка
в получении документов для постановки на учет по получению субсидии
на строительство или приобретение жилья

_____
фамилия, имя, отчество заявителя

_____
место жительства заявителя (почтовый адрес), контактный телефон

Продолжение на стр. 10

Сургутские ВЕДОМОСТИ №23 (703) 20 июня 2015 года

Продолжение. Начало на стр. 8

№ п/п	Наименование и реквизиты документов	Количество экземпляров		Количество листов	
		подлинные	копии	в подлинных	в копиях
1	Заявление				
2	Документы личности заявителя и членов его семьи				
3	Справка с места жительства				
4	Справки СГМУП «БТИ»				
5	Свидетельство о регистрации брака				
6	Свидетельство о расторжении брака				
7	Правоустанавливающий документ на занимаемое жилое помещение: _____				
8	Иные документы _____ _____ _____				

Приложение 3 к Порядку

КНИГА РЕГИСТРАЦИИ ЗАЯВЛЕНИЙ ГРАЖДАН,
принятых на учет для получения дополнительных мер социальной поддержки в виде предоставления субсидий на строительство или приобретение жилья по месту жительства при Администрации города

Дата подачи заявления	Регистрационный номер	Сведения о заявителе		Место жительства	Состав семьи	Норма предоставления	Отметка о снятии	Примечание
		Ф.И.О	место работы					

Приложение 4 к Порядку

Начальнику управления учёта
и распределения жилья Администрации
города _____
от гражданина (ки) _____,
проживающего (ей) по адресу:
_____
(почтовый адрес места жительства)

ЗАЯВЛЕНИЕ

Прошу предоставить мне _____
(Ф.И.О.)
паспорт: серия _____ № _____, выданный _____
_____
(кем, когда выдан)
субсидию в _____ году в соответствии с порядком предоставления дополнительных мер социальной поддержки в виде предоставления субсидий на строительство или приобретение жилья отдельным категориям граждан, проживающих на территории города, для приобретения жилых помещений в собственность, утвержденным постановлением
_____ от _____ года № _____(дале – порядок).
Состою в очереди на получение субсидии с «___» _____ г. _____
(место постановки на учет)
Проживаю по адресу: _____на основании
_____
_____
(реквизиты документа, подтверждающего право пользования жилым помещением)

Субсидия на приобретение жилого помещения в соответствии с иными нормативными правовыми актами мне не предоставлялась.

Мне известно, что заведомо ложные сведения, сообщенные в заявлении, могут повлечь отказ в предоставлении жилищной субсидии.

При изменении сведений, указанных в настоящем заявлении, обязуюсь немедленно сообщить.

Даю согласие управлению учёта и распределения жилья Администрации города в соответствии со статьей 9 Федерального закона от 27.07.2006 № 152-ФЗ «О персональных данных» на автоматизированную, а также без использования средств автоматизации обработку моих персональных данных в целях предоставления мне субсидии в соответствии с положением, а именно на совершение действий, предусмотренных пунктом 3 статьи 3 Федерального закона от 27.07.2006 № 152-ФЗ «О персональных данных», со сведениями, представленными мной в управление учёта и распределения жилья Администрации города.

Настоящее согласие дается на период до истечения сроков хранения соответствующей информации или документов, содержащих указанную информацию, определяемых в соответствии с законодательством Российской Федерации.

Ф.И.О._____ Подпись _____ Дата _____

Приложение 5 к порядку

Гарантийное письмо № _____ от _____ года

Ф.И.О. заявителя полностью

В соответствии с наименованием порядка, утвержденным _____ от _____ № _____, Администрация города гарантирует Вам предоставление субсидии в сумме _____ (прописью) рубля(ей) для приобретения (строительства) жилого помещения, на состав семьи _____ человек(а):

1. Ф.И.О. полностью заявителя и членов его семьи

Условия, соблюдение которых обязательно для предоставления субсидии:

1. Заявитель и члены его семьи должны приобрести одно или несколько жилых помещений, благоустроенных применительно к условиям населенного пункта – города Сургута, отвечающих установленным санитарно-техническим требованиям, пригодных для постоянного проживания, находящихся в черте города Сургута и расположенных на земельных участках, относящихся к зоне индивидуальной или многоэтажной жилой застройки, с обязательным наличием доли в праве собственности заявителя в приобретаемом (строящемся) жилом помещении.

2. Общая площадь приобретаемого жилого помещения и жилого помещения, занимаемого получателями субсидии по договору социального найма (за исключением жилых помещений находящихся в жилищном фонде деревянного исполнения) либо находящегося в собственности заявителя и (или) в собственности членов его семьи, должна составить не менее 14 кв. метров общей площади на каждого члена семьи.

Оплата субсидии производится в течение одного месяца после предоставления в Администрацию города:

- при строительстве квартиры – платежных документов, подтверждающих внесение собственных средств на приобретение жилья, за минусом субсидии, договор о долевом участии в строительстве жилья со сроком сдачи объекта в эксплуатацию не более одного года с момента представления документов;

- при покупке жилого помещения – свидетельства о праве собственности, договора купли-продажи жилья, зарегистрированного в установленном порядке, и платежных документов, подтверждающих внесение собственных средств на приобретение жилья, за минусом субсидии;

- при строительстве индивидуального дома (части дома) – документа на земельный участок (собственность, аренда, пользование), проект строящегося дома (части дома), разрешение на строительство, договор купли-продажи не завершенного строительством объекта, договор купли-продажи строительных материалов либо договор поставки материалов или договор подряда со строительной организацией и акт выполненных работ, отчета об оценке выполненных работ;

- при погашении части ипотечного кредита – свидетельства о регистрации права собственности на приобретенное жилое помещение с обременением, договор купли-продажи жилого помещения, зарегистрированный в установленном порядке, кредитный договор или договор займа, платежные документы о перечислении собственных средств.

Гарантийное письмо действительно до «_____»_____ года.

Приложение 6 к порядку

УВЕДОМЛЕНИЕ

«___»_____20__года

В соответствии с порядком предоставления дополнительных мер социальной поддержки в виде предоставления субсидий на строительство или приобретение жилья отдельным категориям граждан, проживающих на территории города, на 2014 – 2018 годы, срок действия гарантийного письма, выданного «___»_____20____года
_____
(фамилия, имя, отчество)
продлен до «___»_____20__года

Приложение 7 к Порядку

Начальнику управления учёта
и распределения жилья _____
от _____
адрес _____
телефон: _____

ЗАЯВЛЕНИЕ

Прошу предоставить в _____ году субсидию в соответствии с порядком предоставления дополнительных мер социальной поддержки в виде предоставления субсидий на строительство или приобретение жилья отдельным категориям граждан, проживающих на территории города, для приобретения жилого помещения, строительства жилого помещения, погашения ипотечного кредита за приобретенное жилое помещение (нужное подчеркнуть) на следующий состав семьи:

1. Ф.И.О. полностью – заявитель;
2. Ф.И.О. полностью членов семьи – отношение к заявителю.

Дата
Подпись

СПИСОК ПОБЕДИТЕЛЕЙ И НОМИНАНТОВ ГОРОДСКОГО СМОТРА-КОНКУРСА ПО ОХРАНЕ ТРУДА

За активное участие в городском месячнике по охране труда «Безопасность труда в Сургуте – 2015» и взаимодействие с органами местного самоуправления в области охраны труда памятные дипломыполучили:

- Сургутское городское муниципальное унитарное предприятие «Сургутский кадастровый центр Природа»
- Муниципальное бюджетное учреждение дополнительного образования «Детская школа искусств №3»
- Муниципальное автономное учреждение «Сургутская филармония»
- Муниципальное бюджетное учреждение культуры «Сургутский художественный музей»
- Муниципальное автономное учреждение «Городской культурный центр»
- Бюджетное учреждение профессионального образования ХМАО– Югры «Сургутский музыкальный колледж»
- Муниципальное автономное учреждение дополнительного образования «Детская хореографическая школа №1»

«ЛУЧШАЯ РАБОТА СПЕЦИАЛИСТА ПО ОХРАНЕ ТРУДА»

-Федеральное государственное унитарное предприятие «Государственная корпорация по организации воздушного движения в Российской Федерации» Филиал «Аэронавигация Севера Сибири» Сургутский центр ОВД

- Муниципальное бюджетное учреждение «Управление лесопаркового хозяйства и экологической безопасности»

«ЛУЧШАЯ РАБОТА УПОЛНОМОЧЕННОГО (ДОВЕРЕННОГО) ЛИЦА ПО ОХРАНЕ ТРУДА»

- Бюджетное учреждение ХМАО - Югры «Окружной кардиологический диспансер «Центр диагностики и сердечно-сосудистой хирургии»

- Муниципальное бюджетное учреждение дополнительного образования «Детская художественная школа №1 им. Л.А. Горды»

«ЛУЧШАЯ РАБОТА КОМИТЕТА (КОМИССИИ) ПО ОХРАНЕ ТРУДА»

- Муниципальное бюджетное учреждение по работе с подростками и молодежью по месту жительства «Вариант»
- Бюджетное учреждение ХМАО – Югры «Геронтологический центр»

«Лучший кабинет (уголок) по охране труда»

-Бюджетное учреждениеХМАО – Югры «Сургутская городская клиническая станция скорой медицинской помощи»

-Муниципальное бюджетное образовательное учреждение дополнительного образования детей специализированная детско-юношеская спортивная школа олимпийского резерва «Ермак»

«ЛУЧШАЯ НАГЛЯДНАЯ АГИТАЦИЯ В ОБЛАСТИ ОХРАНЫ ТРУДА»

- Бюджетное учреждение ХМАО – Югры Реабилитационный центр для детей и подростков с ограниченными возможностями «Добрый волшебник»
- Сургутское городское муниципальное унитарное энергетическое предприятие «Горсвет»

«ЛУЧШАЯ ОРГАНИЗАЦИЯ ОБУЧЕНИЯ ПО ОХРАНЕ ТРУДА РАБОТНИКОВ»

-Муниципальное бюджетное образовательное учреждение дополнительного образования детей детско-юношеская спортивная школа «Виктория»

-Бюджетное учреждение ХМАО – Югры «Сургутская городская клиническая больница»

«ЛУЧШАЯ РАБОТА СЛУЖБЫ ОХРАНЫ ТРУДА»

Филиал Открытого акционерного общества «Федеральная сетевая компания Единой энергетической системы» - Магистральные электрические сети Западной Сибири

«ЛУЧШИЙ РАЗДЕЛ «ОХРАНА ТРУДА» КОЛЛЕКТИВНОГО ДОГОВОРА»

Федеральное государственное унитарное предприятие «Государственная корпорация по организации воздушного движения в Российской Федерации» Филиал «Аэронавигация Севера Сибири» Сургутский центр ОВД

«ЛУЧШАЯ ОРГАНИЗАЦИЯ БЕЗОПАСНОГО ТРУДА НЕСОВЕРШЕННОЛЕТНИХ РАБОТНИКОВ»

Муниципальное автономное учреждение по работе с молодежью «Наше время»

За активное участие в городском смотре-конкурсе **«Лучший специалист по охране труда – 2015»** награждены:

Мельник Юлия Владимировна - специалист по охране труда I категории Сургутского управления технологического транспорта № 3 открытого акционерного общества «Сургутнефтегаз».

Гулидова Елена Алексеевна - инженер по охране труда и промышленной безопасности II категории Инженерно-технического центра общества с ограниченной ответственностью «Газпром трансгаз Сургут» открытого акционерного общества «Газпром».

Перова Надежда Александровна - специалист по охране труда муниципального бюджетного учреждения «Управление лесопаркового хозяйства и экологической безопасности».

Максименко Василий Александрович - начальник службы охраны труда Сургутского городского муниципального унитарного предприятия «Тепловик».

Ильева АлинаФидаилевна - специалист по охране труда Нефтегазодобывающего управления «Комсомольскнефть» открытого акционерного общества «Сургутнефтегаз».

Бажа Александр Анатольевич - инженер по охране труда Сургутского линейного производственного управления магистральных газопроводов общества с ограниченной ответственностью «Газпром трансгаз Сургут» открытого акционерного общества «Газпром».

Исрафилова Светлана Васильевна - специалист по охране труда цехакомпримированияи транспортировки газа Управления по внутрипромысловому сбору и использованию нефтяного газа открытого акционерного общества «Сургутнефтегаз».

Осипова Любовь Ивановна – специалист по охране труда открытого акционерного общества «Центральная аптека».

Яковлев Сергей Михайлович - инженер по охране труда I категории Управления технологического транспорта и специальной техники общества с ограниченной ответственностью «Газпром трансгаз Сургут» открытого акционерного общества «Газпром».

Нефедов Александр Игоревич - специалист по охране труда Управления по внутрипромысловому сбору и использованию нефтяного газа открытого акционерного общества «Сургутнефтегаз».

Елютин Сергей Сергеевич - руководитель группы охраны труда и промышленной безопасности Рогожниковского месторождения Нефтегазодобывающего управления «Быстринскнефть» открытого акционерного общества «Сургутнефтегаз».

Боровик Мария Петровна - руководитель службы охраны труда общества с ограниченной ответственностью «Эл-Техника».

Куличенко Татьяна Викторовна - специалист по охране труда муниципального бюджетного общеобразовательного учреждения средняя общеобразовательная школа № 3».

Жукова Любовь Николаевна - специалист по охране труда 1 категории бюджетного учреждения Ханты-Мансийского автономного округа – Югры «Сургутская городская поликлиника № 3».

Киселёв Владимир Анатольевич - специалист по охране труда II категории Сургутского строительно-монтажного треста № 2 открытого акционерного общества «Сургутнефтегаз».

Зиновьев Юрий Николаевич - ведущий специалист по охране труда базы производственного обслуживания автоматизации производства Управления по внутрипромысловому сбору и использованию нефтяного газа открытого акционерного общества «Сургутнефтегаз».

Солдатова Ольга Владимировна - специалист по охране труда I категории казённого учреждения Ханты-Мансийского автономного округа – Югры «Станция переливания крови».

Ахатова НаиляНаильевна - ведущий специалист по охране труда обособленного структурного подразделения Сургутский почтамт Управления федеральной почтовой связи Ханты-Мансийского автономного округа – Югра – филиала Федерального государственного унитарного предприятия «Почта России»

Драч Наталья Васильевна - инженер по охране труда I категории Сургутской центральной базы производственного обслуживания по прокату и ремонту нефтепромысловой спецтехники и навесного оборудования открытого акционерного общества «Сургутнефтегаз»

Усолов Александр Сергеевич - специалист по охране труда Нефтегазодобывающего управления «Сургутнефть» открытого акционерного общества «Сургутнефтегаз»

Васенёва Галина Ивановна - инженер по охране труда I категории Управления связи общества с ограниченной ответственностью «Газпром трансгаз Сургут» открытого акционерного общества «Газпром»

Шабалков Иван Юрьевич - специалист по охране труда нефтегазодобывающего управления «Комсомольскнефть» открытого акционерного общества «Сургутнефтегаз»

Бутусов Юрий Николаевич - специалист по охране труда муниципального автономного учреждения «Городской культурный центр».

Аладинский Константин Иванович - специалист по охране труда нефтегазодобывающего управления «Сургутнефть» открытого акционерного общества «Сургутнефтегаз».

Мадюдя Александр Юрьевич - специалист по охране труда I категории треста «Сургутнефтегеофизика» открытого акционерного общества «Сургутнефтегаз»

Фалалеев Виктор Сергеевич - инженер по промышленной безопасности службы охраны труда и промышленной безопасности Сургутского управления технологического транспорта № 5 открытого акционерного общества «Сургутнефтегаз»

Галушка Ксения Александровна - специалист по охране труда II категории нефтегазодобывающего управления «Комсомольскнефть» открытого акционерного общества «Сургутнефтегаз»

Кузьменков Борис Алексеевич - ведущий специалист по охране труда муниципального бюджетного общеобразовательного учреждения начальная общеобразовательная школа № 35

«За высокий уровень знаний теоретических вопросов в области охраны труда» - **Белый Виталий Евгеньевич** - ведущий инженер по охране труда Управления материально-технического снабжения и комплектации общества с ограниченной ответственностью «Газпром трансгаз Сургут» открытого акционерного общества «Газпром».

«Лучшая творческая работа» - **Субота Дарья Артуровна** - специалист по охране труда нефтегазодобывающего управления «Сургутнефть» открытого акционерного общества «Сургутнефтегаз».

«За многолетний стаж в области охраны труда» - **Богатова Светлана Анатольевна** - ведущий специалист по охране труда муниципального бюджетного образовательного учреждения дополнительного образования детей детско-юношеская спортивная школа «Виктория».

«Самый креативный специалист» - **Трунова Любовь Александровна** - специалист по охране труда открытого акционерного общества «Завод железобетонных изделий».

«За стремление к победе» - **Алимшоев Саид Айдаршоевич** - ведущий специалист по охране труда службы технического контроллинга открытого акционерного общества «Системный оператор Единой энергетической системы», филиала открытого акционерного общества «Системный оператор Единой энергетической системы», Региональное диспетчерское управление энергосистемы Тюменской области.

«За высокий профессионализм в сфере охраны труда» - **Прохоренко Дмитрий Викторович** - заместитель главного инженера треста «Сургутремстрой» открытого акционерного общества «Сургутнефтегаз».

«За достижение высоких показателей в сфере охраны труда» - **Воробьева Юлия Владимировна** - специалист по охране труда I категории Сургутского управления по химизации технологических процессов «Сургутнеф-

тепромхим» открытого акционерного общества «Сургутнефтегаз».

«За внедрение инновационных технологий в развитие системы охраны труда» - **Кузнецова Валентина Николаевна** - начальник отдела охраны труда и промышленной безопасности общества с ограниченной ответственностью «Мармитэкс».

«За сотрудничество с профессиональными союзами в сфере общественного контроля по охране труда» - **Мингачев МаратМухторович** - руководитель службы охраны труда Нефтегазодобывающего управления «Комсомольскнефть» открытого акционерного общества «Сургутнефтегаз».

«За лучшую творческую инициативу в области охраны труда» - **Эндерс Елена Владимировна**- ведущий специалист по охране труда муниципального бюджетного общеобразовательного учреждения средняя общеобразовательная школа № 24.

«За профессиональную компетентность в области охраны труда» - **Кан Дмитрий Викторович** - специалист по охране труда I категории Нефтегазодобывающего управления «Быстринскнефть» открытого акционерного общества «Сургутнефтегаз».

Организации нефтегазодобывающего и перерабатывающего комплекса:

I место - **Макаренко Роман Геннадьевич,** инженер по охране труда I категории Управления по эксплуатации зданий и сооружений общества с ограниченной ответственностью «Газпром трансгаз Сургут»;

II место - **Буравлева Дарья Олеговна,** инженер по охране труда Управления спортивных сооружений «Факел» общества с ограниченной ответственностью «Газпром трансгаз Сургут»;

III место - **Карп Алексей Викторович,** ведущий специалист по охране труда нефтегазодобывающего управления «Талаканнефть» открытого акционерного общества «Сургутнефтегаз»;

Организации связи, энергетики, строительства, транспорта, жилищно-коммунального хозяйства, агропромышленного комплекса, торговли, общественного питания, бытового обслуживания населения и прочие организации отраслей экономики:

I место - **Чупраков Александр Васильевич,** заместитель главного инженера – начальник службы производственной безопасности и производственного контроля Филиала открытого акционерного общества энергетики и электрификации «Тюменьэнерго» «Сургутские электрические сети»;

II место - **Алексеев Сергей Федорович,** ведущий инженер – руководитель группы охраны труда службы охраны труда и надежности Филиала открытого акционерного общества «Федеральная сетевая компания Единой энергетической системы» - Магистральные электрические сети Западной Сибири;

III место - **Бажина Екатерина Владимировна,** ведущий специалист по охране труда Открытого акционерного общества «Сургутское производственное объединение пассажирского автотранспорта»;

Организации бюджетной сферы:

I место - **Ковенко Ольга Викторовна,** специалист по охране труда Муниципального бюджетного образовательного учреждения дополнительного образования детей специализированной детско-юношеской спортивной школы олимпийского резерва «Ермак»;

II место - **Сычева Татьяна Михайловна,** ведущий специалист по охране труда Муниципального бюджетного учреждения Центра физической подготовки «Надежда»;

III место - **Примак Наталья Вирославовна,** ведущий специалист по охране труда Муниципального бюджетного общеобразовательного учреждения средней общеобразовательной школы № 25.

ПОСТАНОВЛЕНИЕ Администрации города № 4079 от 15.06.2015

О награждении Благодарственным письмом Администрации города Сургута

В соответствии с решениями городской Думы от 28.12.2005 № 549-III ГД «Об утверждении Положения о наградах и почетных званиях городского округа город Сургут» (с последующими изменениями), от 28.02.2006 № 567-III ГД «Об утверждении Положения о звании «Почетный гражданин города Сургута» и положений об отдельных видах наград городского округа» (с последующими изменениями), распоряжениями Администрации города от 30.12.2005 № 3686 «Об утверждении Регламента Администрации города» (с последующими изменениями), от 19.11.2013 № 4032 «О передаче некоторых полномочий высшим должностным лицам Администрации города» (с последующими изменениями), рассмотрев наградные документы и ходатайство Бюджетного учреждения Ханты-Мансийского автономного округа – Югры «Сургутская городская клиническая поликлиника № 5»:

1. Наградить Благодарственным письмом Администрации города Сургута за высокий профессионализм, большой личный вклад в развитие системы здравоохранения города, в связи с празднованием Дня медицинского работника:

Криворотько Ольгу Михайловну – медицинскую сестру медицинского кабинета муниципального бюджетного дошкольного образовательного учреждения № 40 «Снегурочка» отделения организации медицинской помощи детям в дошкольных образовательных учреждениях Бюджетного учреждения Ханты-Мансийского автономного округа – Югры «Сургутская городская клиническая поликлиника № 5»;

Левченко Светлану Анатольевну – медицинскую сестру участковую педиатрического отделения № 1 Бюджетного учреждения Ханты-Мансийского автономного округа – Югры «Сургутская городская клиническая поликлиника № 5»;

Рогожкину Любовь Владимировну – заместителя главного врача по экономическим вопросам Бюджетного учреждения Ханты-Мансийского автономного округа – Югры «Сургутская городская клиническая поликлиника № 5»;

Свислёнок Ольгу Ивановну – медицинскую сестру по массажу отделения восстановительного лечения Бюджетного учреждения Ханты-Мансийского автономного округа – Югры «Сургутская городская клиническая поликлиника № 5».

2. Управлению информационной политики опубликовать настоящее постановление в средствах массовой информации и разместить на официальном интернет-сайте Администрации города.

3. Контроль за выполнением постановления возложить на заместителя главы Администрации города Алешкову Н.П.

И.о. главы Администрации города А.Р. Пелевин

РАСПОРЯЖЕНИЕ Администрации города № 1552 от 16.06.2015

О внесении изменения в распоряжение Администрации города от 29.08.2013 № 3056«О разработке муниципальной программы «Обеспечение жильем отдельных категорий граждан, проживающих в городе Сургуте, на 2014 – 2020 годы»

В соответствии с постановлением Администрации города от 17.07.2013 № 5159 «Об утверждении порядка принятия решений о разработке, формирования и реализации муниципальных программ городского округа город Сургут» (с последующими изменениями), распоряжением Администрации городаот 30.12.2005 № 3686 «Об утверждении Регламента Администрации города» (с последующими изменениями):

1.Внести в распоряжение Администрации города от 29.08.2013 № 3056 «О разработке муниципальной программы «Обеспечение жильем отдельных категорий граждан, проживающих в городе Сургуте, на 2014 – 2020 годы» (с изменениями от 18.10.2013 № 3603, 28.02.2014 № 451, 11.04.2014 № 883, 16.10.2014 № 3291) изменение, изложив приложение 2 к распоряжению в новой редакции согласно приложениюк настоящему распоряжению.

2. Управлению информационной политики опубликовать настоящее распоряжение в средствах массовой информации и разместитьна официальном интернет-сайте Администрации города.

3. Контроль за выполнением распоряжения возложить на заместителя главы Администрации города Базарова В.В.

Глава города Д.В. Попов

Приложение к распоряжению Администрации города

Паспорт муниципальной программы «Обеспечение жильем отдельных категорий граждан, проживающих в городе Сургуте на 2014 – 2020 годы»

Наименование программы	Обеспечение жильем отдельных категорий граждан, проживающих в городе Сургуте, на 2014 – 2020 годы
Основание для разработки программы – наименование, номер и дата правового акта, послужившего основой для разработки программы	- статья 179 Бюджетного кодекса Российской Федерации; - решение Думы города от 27.12.2013 № 453-V ДГ«О дополнительных мерах социальной поддержки в виде предоставления субсидий на строительство или приобретение жилья отдельным категориям граждан, проживающих на территории города, на 2014 – 2018 годы»; -постановление ПравительстваХанты-Мансийского автономного округа – Югры от 09.10.2013 № 408-п «О государственной программе Ханты-Мансийского автономного округа – Югры «Обеспечение доступным и комфортным жильем жителей Ханты-Мансийского автономного округа – Югры в 2014 – 2020 годах»; - постановление Администрации города от 17.07.2013 № 5159 «Об утверждении порядка принятия решений о разработке, формировании и реализации муниципальных программ городского округа город Сургут»
Куратор программы	заместитель главы Администрации города Базаров В.В.
Наименование администратора и соадминистратора(ов) программы	администратор программы – управление учёта и распределения жилья Администрации города. Соадминистраторы программы: департамент городского хозяйства Администрации города; департамент архитектуры и градостроительства Администрации города
Цели программы	улучшение жилищных условий отдельных категорий граждан, признанных в установленном порядке участниками программы
Задачи программы	1. Обеспечение финансовой поддержки отдельным категориям граждан – участникам программы для приобретения (строительства) отдельного благоустроенного жилья путем предоставления социальных выплат (субсидий) на приобретение жилья или строительство индивидуального жилого дома. 2. Повышение доступности жилья путем предоставления дополнительных мер социальной поддержки в форме субсидий на строительство или приобретение жилья за счет средств местного бюджета. 3. Обеспечение финансовой поддержки гражданам, имеющим право на обеспечение жильем за счет средств федерального бюджета, путем предоставления субсидии на приобретение жилых помещений в собственность. 4.Обеспечение жильем ветеранов Великой Отечественной войны путем предоставления жилых помещений на условиях социального найма либо безвозмездной финансовой помощи в виде единовременной денежной выплаты на приобретение или строительство жилья
Срок реализации программы	2014 – 2020 годы
Перечень подпрограмм	1. Обеспечение мерами государственной поддержки по улучшению жилищных условий отдельных категорий граждан в городе Сургуте. 2. Предоставление субсидий на строительство или приобретение жилья за счет средств местного бюджета. 3. Улучшение жилищных условий ветеранов боевых действий, инвалидов и семей, имеющих детей-инвалидов, вставших на учет в качестве нуждающихся в жилых помещениях до 1 января 2005 года. 4. Улучшение жилищных условий ветеранов Великой Отечественной войны
Ожидаемые результаты реализации программы	1. Улучшение жилищных условий молодых семей и молодых учителей государственных и муниципальных образовательных учреждений. 2. Улучшение жилищных условий семей, имеющих право на обеспечение жильем за счет средств местного бюджета. 3. Улучшение жилищных условий семей ветерановбоевых действий, инвалидов и семей, имеющих детей-инвалидов. 4. Улучшение жилищных условий семей ветеранов Великой Отечественной войны

ПОСТАНОВЛЕНИЕ Администрации города № 4024 от 11.06.2015

Об отказе в предоставлении разрешения на отклонение от предельных параметров разрешенного строительства

В соответствии со ст. 40 Градостроительного кодекса Российской Федерации, решениями городской Думы от 28.06.2005 № 475-III ГД «Об утверждении Правил землепользования и застройки на территории города Сургута» (с последующими изменениями), от 26.10.2005 № 512-III ГД «Об утверждении Положения о публичных слушаниях в городе Сургуте» (с последующими изменениями), распоряжением Администрации города от 30.12.2005 № 3686 «Об утверждении Регламента Администрации города» (с последующими изменениями), учитывая заявление общества с ограниченной ответственностью «Эл-Техника», заключение о результатах публичных слушаний по вопросу предоставления разрешения на отклонение от предельных параметров разрешенного строительства, реконструкции объектов капитального строительства (протокол от 20.05.2015 № 141), рекомендации комиссии по градостроительному зонированию:

1. Отказать в предоставлении разрешения на отклонение от предельных параметров разрешенного строительства, реконструкции объектов капитального строительства на земельном участке с кадастровым номером 86:10:0101005:92 общей площадью 644 кв. метра, расположенного по адресу: город Сургут, микрорайон 15А, проспект Мира, 31/1, территориальная зона Ж.З.-15А, для строительства объекта «Реконструкция нежилого здания по адресу: проспект Мира, 31/1. Устройство на кровле в капитальном исполнении панорамной веранды-летнего кафе» согласно заключению. Общая площадь объекта – не более 195,52 кв. метра.

2. Управлению информационной политики опубликовать настоящее постановление и заключение о результатах публичных слушаний в средствах массовой информации и разместить на официальном интернет-сайте Администрации города.

3. Контроль за выполнением постановления оставляю за собой.

Глава города Д.В. Попов

ЗАКЛЮЧЕНИЕ

о результатах публичных слушаний по вопросу предоставления разрешения на отклонение от предельных параметров разрешенного строительства, реконструкции объектов капитального строительства. Публичные слушания назначены постановлением Главы города от 28.04.2015 № 46 «О назначении публичных слушаний». Орган, уполномоченный на проведение публичных слушаний: комиссия по градостроительному зонированию. Дата и время проведения публичных слушаний: 20.05.2015 в 10.00. Место проведения публичных слушаний: зал заседаний Думы города по адресу: город Сургут, улица Восход, 4

Вопрос, рассмотренный на публичных слушаниях	Дата внесения вопроса, предложения	Вопросы, предложения, пояснения, замечания	Рекомендации комиссии по градостроительному зонированию	Мотивация принятого решения
Заключение о результатах публичных слушаний, состоявшихся 20.05.2015				
О предоставлении разрешения на отклонение от предельных параметров разрешенного строительства, реконструкции объектов капитального строительства на земельном участке с кадастровым номером 86:10:0101005:92 общей площадью 644 кв. метра, расположенного по адресу: город Сургут, микрорайон 15А, проспект Мира, 31/1, территориальная зона Ж.З.-15А, для строительства объекта «Реконструкция нежилого здания по адресу: проспект Мира, 31/1. Устройство на кровле в капитальном исполнении панорамной веранды-летнего кафе». Общая площадь объекта – не более 195,52 кв. метра. **Заявитель:** общество с ограниченной ответственностью «Эл-Техника»	Докладчик: **Сережечкин С.Н.** – заместитель директора общества с ограниченной ответственностью «Эл-Техника» **Шатунов А.А.** – председатель комиссии по градостроительному зонированию, заместитель главы Администрации города **Бондаренко С.А.** – Председатель Думы города **Валгушкин Ю.В.** – и.о. начальника управления формирования земельных участков и информационной системы обеспечения градостроительной деятельности департамента архитектуры и градостроительства **Бондаренко С.А.** – Председатель Думы города Усов А.В. – и.о. директора департамента архитектуры и градостроительства **Сережечкин С.Н.** – заместитель директора общества с ограниченной ответственностью «Эл-Техника» **Усов А.В.** – и.о. директора департамента архитектуры и градостроительства **Бондаренко С.А.** – Председатель Думы города **Сережечкин С.Н.** – заместитель директора общества с ограниченной ответственностью «Эл-Техника»	**Пояснения:** - о цели сделать более красивым, гармоничным объект, в том числе обеспечить панорамный вид; - о желании сделать высоким уровень сервиса в данном летнем кафе; - о соблюдении противопожарных и градостроительных норм. Вопросы о том, в чем отличие объекта, который был заявлен на предыдущих публичных слушаниях, от представленного в настоящее время. **Вопросы:** - о том, что там должна была быть аптека; - о том, что там уже в настоящее время находятся несколько предприятий общественного питания; - о том, что первоначально комиссией было рекомендовано отказать в предоставлении разрешения на отклонение от предельных параметров разрешенного строительства. Пояснения о том, что назначение реконструируемой части объекта изменилось, был «Зимний сад», теперь летнее кафе. **Вопросы:** - о том, что надстройка составит 195,5 кв. метра и увеличится площадь здания; - о плотности микрорайона, транспортной инфраструктуре; - о необходимости обеспечения парковочными местами сотрудников и посетителей; - о том, что одна из самых проблемных улиц находится возле «Камертона»; - о том, соответствует ли количество парковочных мест для данного объекта в настоящее время нормативам градостроительного проектирования. Пояснения о том, что на сегодняшний день количество парковочных мест не соответствует нормам градостроительного проектирования. **Пояснения:** - о том, что в основном парковку занимает банк и фитнес-центр; - о том, что около вышеуказанного здания парковочные места свободны; - о том, что дополнительных посадочных мест не создается; - о повышении уровня сервиса. **Вопросы:** - о том, если при реконструкции объекта там появляется дополнительно 195 кв. метров летнего кафе, то будет ли уменьшение площади внутри здания; - о площади зала кафе; - о том, на сколько мест рассчитан последний этаж. **Вопросы:** - о том, что общество с ограниченной ответственностью «Эл-Техника» должно будет обращаться в Администрацию города за предоставлением дополнительного земельного участка для размещения парковочных мест. **Пояснения:** - о том, что появляются дополнительные места, которые рассчитаны на то, чтобы разгрузить прилегающую территорию, а все прилегающие места уйдут на кровлю; - о том, что конструкцию во временном исполнении на основании решения Думы города возможно сделать и сегодня, не выходя на градостроительную комиссию; - о том, что на прилегающей территории летнее кафе установили арендаторы здания; - о том, что согласно аренде арендаторы имеют право использовать территорию	отказать в предоставлении разрешения на отклонение от предельных параметров разрешенного строительства, реконструкции объектов капитального строительства на земельном участке с кадастровым номером 86:10:0101005:92 общей площадью 644 кв. метра, расположенного по адресу: город Сургут, микрорайон 15А, проспект Мира, 31/1, территориальная зона Ж.З.-15А, для строительства объекта «Реконструкция нежилого здания по адресу: проспект Мира, 31/1. Устройство на кровле в капитальном исполнении панорамной веранды-летнего кафе». Общая площадь объекта – не более 195,52 кв. метра	1. В соответствии со ст. 40 Градостроительного кодекса Российской Федерации. 2. Увеличение площади рассматриваемого объекта невозможно ввиду отсутствия возможности размещения парковочных мест на территории данного земельного участка в соответствии с решением Думы города от 04.05.2011 № 30-V ДГ «О местных нормативах градостроительного проектирования на территории муниципального образования городской округ Сургут» и решением городской Думы от 28.06.2005 № 475-III ГД «Об утверждении Правил землепользования и застройки на территории города Сургута»

Сургутские ВЕДОМОСТИ №23 (703) 20 июня 2015 года

ИНФОРМАЦИОННОЕ СООБЩЕНИЕ
о проведении аукциона по продаже движимого и недвижимого имущества, находящегося в хозяйственном ведении ликвидируемого СГМУТП «Книга»

I. Общие положения	
Организатор аукциона (продавец)	Ликвидационная комиссия Сургутского городского муниципального унитарного торгового предприятия «Книга»
Собственник продаваемого имущества	Муниципальное образование городской округ город Сургут
Телефон	(3462) 37-58-11; 37-58-05; +7 922 401 26 30;
E-mail:	sgmutpkniga@.mail.ru
Контактное лицо:	Зиннуров Артур Арсенович, Абишева Елена Сергеевна
Информационное обеспечение аукциона	Информация о проведении аукциона публикуется Организатором аукциона в средствах массовой информации – в газете: «Сургутские ведомости» и размещается в сети Интернет на официальном сайтеwww.torgi.gov.ru (извещение о проведении торгов№ 180615/5331104/02).
Способ продажи, форма подачи предложений о цене	Аукцион, открытый по составу участников и по форме подачи предложений о цене имущества
Основание для проведения аукциона	Распоряжение Администрации города Сургута от 17.09.2014 № 2847 «О ликвидации Сургутского городского муниципального унитарного торгового предприятия «Книга», протоколом заседания ликвидационной комиссии от «11»июня 2015 года
Срок приема заявок	с 22.06.2015 по17.07.2015
Место и время приема заявок	628403, Тюменская область, Ханты - Мансийский автономный округ – Югра, г. Сургут, ул.Сибирская д. 14, в рабочие дни с 9 часов до 16 часов, перерыв с 12.00 до 13.00.
Дата, время и место признания претендентов участниками аукциона	20.07.2015 в 15.00 по адресу: 628404, Тюменская область, Ханты - Мансийский автономный округ – Югра, г. Сургут, ул. Сибирская, дом 14
Дата, время и место подведения итогов аукциона	22.07.2015 в 15.00 по адресу: 628404, Тюменская область, Ханты - Мансийский автономный округ – Югра, г. Сургут, ул. Сибирская дом, 14 Начало регистрации участников аукциона в 14.30
Порядок ознакомления претендентов с дополнительной информацией	Со дня приёма заявок претендентам предоставляется возможность ознакомиться с документами, условиями договора купли-продажи, получить более подробную информацию об объекте продажи по адресу: 628404, Тюменская область, ХМАО – Югра, г. Сургут, ул. Сибирская д. 14, в рабочие дни с 9 часов до 16 часов, перерыв с 12.00 до 13.00. Осмотр объектов продажи проводится в рабочие дни, в сопровождении представителя Продавца в предварительно согласованное с Продавцом время. Контактные лица: Зиннуров Артур Арсенович, тел. +7 922 401 26 30; Абишева Елена Сергеевна 8(3462)37-58-11, 37-58-05
II. Сведения об имуществе, выставляемом на торги	
Предмет аукциона	Движимое и недвижимое имущество. Встроенное помещение, назначение:торговое,общая площадь 588,3 кв.м, этаж 1-2 ,торговое оборудование,адрес объекта: Россия,Тюменская область, ХМАО, г. Сургут, ул. Энтузиастов, дом 30, находящееся в хозяйственном ведении Сургутского городского муниципального унитарного торгового предприятия «Книга», выставляемое на аукцион в составе единого лота
Сведения об объекте недвижимости	1. Встроенное помещение,назначение:торговое,общая площадь 588,3 кв.м, этаж 1-2, расположенное по адресу: Ханты-Мансийский автономный округ – Югра, г. Сургут, ул. Энтузиастов 30.
Наличие обременений	Отсутствуют
Сведения о рыночной стоимости имущества (дата и номер отчета об оценке, рыночная стоимость):	Отчет об оценке от 19.03.2015 № 1006/2/ОН (оценка произведена ЗАО «Компания РАДАС»). Рыночная стоимость движимого и недвижимого имущества СГМУТП «Книга», расположенного: 1). Адрес: Ханты-Мансийский автономный округ – Югра, город Сургут, ул.Энтузиастов, дом 30. по состоянию, на 19.03.2015 составляет 26 920 000 (двадцать шесть миллионов девятьсот двадцать тысяч) рублей с учетом НДС, в том числе:
Объекты оценки	Рыночная стоимость с учетом НДС, руб.
Здания, помещения:	26 510 000
Движимое имущество	410 000
Начальная цена имущества:	26 920 000 (двадцать шесть миллионов девятьсот двадцать тысяч) рублей с учетом НДС.
Шаг аукциона	500000 (пятьсот тысяч) рублей
III. Условия участия в аукционе	
Общие условия	Лицо, желающее приобрести выставляемое на аукцион имущество, обязано осуществить следующие действия: 1. внести задаток в размере и порядке, указанном в настоящем информационном сообщении; 2. подать заявку по установленной Продавцом форме одновременно с полным комплектом требуемых для участия в аукционе документов
Требования к участникам аукциона	Участники аукциона должны соответствовать требованиям, установленным законодательством Российской Федерации к таким участникам, с учётом Гражданского кодекса РФ.
Порядок внесения и возврата задатка	Размер задатка: 2 692 000 рублей, (НДС не облагается). Задаток вносится в валюте РФ на нижеуказанные реквизиты: Получатель: Сургутское городское муниципальное унитарное торговое предприятие «Книга» ИНН: 8602000718 КПП: 860201001 Банк получателя: Западно-Сибирский банк ОАО «Сбербанк России»г.Тюмень Расчетный счет:40702810467170042762 Кор. счет банка: 30101810800000000651 БИК: 047102651 Назначение платежа: задаток за участие в аукционе. Задаток должен поступить на указанные реквизиты не позднее 17.07.2015. Настоящее информационное сообщение является публичной офертой для заключения договора о задатке в соответствии со статьей 437 Гражданского кодекса РФ, а подача претендентом заявки и перечисление задатка являются акцептом такой оферты, после чего договор о задатке считается заключенным в письменной форме. Задаток, внесенный победителем аукциона, засчитывается в счет оплаты по договору купли-продажи имущества, заключенному с победителем аукциона. Документом, подтверждающим поступление задатка, является выписка с банковского счета Организатора торгов. Участникам аукциона, за исключением его победителя, суммы задатков возвращаются в течение 10 календарных дней со дня подведения итогов аукциона. Претендентам, не допущенным к торгам, задаток возвращается в течение 10 календарных дней со дня подписания протокола о признании претендентов участниками аукциона. Если торги признаны несостоявшимися, задаток возвращается в течение 10 календарных дней со дня подведения итогов аукциона. В случае отзыва претендентом в установленном порядке заявки до даты окончания приема заявок, поступивший от претендента задаток подлежит возврату в срок не позднее, чем 10 календарных дней со дня поступления уведомления об отзыве заявки. В случае отзыва претендентом заявки позднее даты окончания приема заявок, задаток возвращается в порядке, установленном для участников аукциона. В случае отказа организатора торгов от проведения аукциона, задаток подлежит возврату в течение 10 календарных дней с момента принятия соответствующего решения. Во всех случаях задатки возвращаются на реквизиты, указанные в заявке на участие в аукционе. При уклонении или отказе победителя аукциона от подписания протокола об итогах аукциона либо заключения в установленный срок договора купли-продажи имущества задаток ему не возвращается. Организатор торгов, уклонившийся от подписания протокола, обязан возвратить задаток в двойном размере, а также возместить победителю аукциона убытки, причиненные участием в торгах, в части, превышающей сумму задатка.
Порядок подачи заявок на участие в аукционе	Одно лицо имеет право подать только одну заявку. Заявка с прилагаемыми к ней документами регистрируется Организатором аукциона в журнале приема заявок с присвоением каждой заявке номера и указанием даты и времени ее подачи. На каждом экземпляре заявке Организатором аукционаделается отметка о принятии заявки с указанием ее номера, даты и времени принятия
Перечень требуемых для участия в аукционе документов и требования к их оформлению	1. Заявка на участие в аукционе (на фирменном бланке участника – для юридических лиц) подается в двух экземплярах по установленной Продавцом форме (приложение № 2 к настоящему информационному сообщению). 2. Опись предоставляемых документов, подписанная претендентом или его уполномоченным представителем, в двух экземплярах (приложение № 3 к настоящему информационному сообщению). 3. Физические лица представляют: - копия паспорта (всех страниц); - копия ИНН. 4. Юридические лица представляют: - нотариально заверенные копии следующих документов: учредительные документы, свидетельства о государственной регистрации юридического лица и постановке на учет в налоговом органе; оригинал/копию выписки из Единого государственного реестра юридических лиц или выписки из Единого государственного реестра индивидуальных предпринимателей (для индивидуальных предпринимателей), выданную не ранее чем за 1 (один) месяц до даты подачи заявки; - надлежащим образом оформленные и заверенные документы, подтверждающие полномочия органов управления и/или должностных лиц Претендента, подписавших указанные в данном разделе документы; - письменное решение соответствующего органа управления Претендента о приобретении имущества, совершении крупной сделки, в том числе о внесении задатка для участия в аукционе либо письмо Претендента о том, что сделка не является крупной; В случае подачи заявки представителем претендента предъявляется надлежащим образом оформленная доверенность или нотариально заверенная копия
Определение участников аукциона	Претендент не допускается к участию в аукционе по следующим основаниям: - представленные документы не подтверждают право претендента быть покупателем в соответствии с законодательством Российской Федерации; - представлены не все документы в соответствии с перечнем, указанным в информационном сообщении или оформление указанных документов не соответствует законодательству Российской Федерации; - заявка подана лицом, не уполномоченным претендентом на осуществление таких действий; - не подтверждено поступление в установленный срок задатка на счет, указанный в настоящем информационном сообщении. Претендент, допущенный к участию в аукционе, приобретает статус участника аукциона с момента подписания протокола о признания претендентов участниками аукциона. Претенденты, признанные Участниками аукциона, и претенденты, не допущенные к участию в аукционе, уведомляются о принятом решении путем вручения им под расписку соответствующего уведомления, либо путем направления такого уведомления по почте заказным письмом в срок не более 2 (двух) рабочих дней с момента подписания указанного протокола.
IV. Оформление результатов аукциона	
Порядок проведения аукциона	В соответствии с приложением № 4 к настоящему сообщению
Отмена аукциона, внесение изменений в извещение о проведении аукциона и условия проведения аукциона	Организатор аукциона вправе отменить аукцион не позднее чем за 3 (три) дня до даты проведения аукциона, а также принять решение о внесении изменений в извещение об аукционе не позднее чем за 5 (пять) дней до даты окончания приема заявок. Не позднее рабочего дня следующего за днем принятия решения об отмене аукциона или о внесении изменений в извещение об аукционе соответствующие извещения публикуются в тех же средствах массовой информации, в которых было опубликовано Извещение Организатор аукциона извещает Претендента об отмене аукциона в течение рабочего дня, следующего за днем принятия решения об отмене по адресу, указанному Претендентом в поданной на участие в аукционе заявке. Организатор аукциона не несет ответственность в случае, если Претендент не ознакомился с изменениями, внесенными в Извещение об аукционе, размещенном надлежащим образом. При отмене аукциона Организатор аукциона в течение 5 календарных дней со дня принятия соответствующего решения обеспечивает возврат внесенных Претендентами задатков по реквизитам, указанным в договоре о задатке.
Основания для признания аукциона несостоявшимся	При наличии оснований для признания аукциона несостоявшимся в день подведения итогов аукциона принимается соответствующее решение, которое оформляется протоколом о результатах аукциона. Основания для признания аукциона несостоявшимся: 1. в аукционе принял участие только один участник; 2. на аукцион не явились участники аукциона.
Определение победителя аукциона	Победителем аукциона признаётся участник торгов, предложивший наибольшую цену за лот. Победитель и организатор торгов подписывают в день проведения аукциона протокол о результатах торгов, который имеет силу договора. Протокол о результатах аукциона выдаются победителю или его полномочному представителю под расписку по окончании проведения аукциона.
Срок и условия заключения договора купли-продажи	Договор купли-продажи имущества заключается по цене имущества, сложившейся по результатам аукциона, в течение 3 (трех) рабочих дней с момента подведения итогов аукциона (проект договора является приложением № 5 к настоящему информационному сообщению). При уклонении или отказе победителя аукциона от заключения в установленный срок договора купли-продажи имущества он утрачивает право на заключение указанного договора, задаток ему не возвращается, а результаты аукциона аннулируются продавцом.
Порядок и сроки оплаты имущества, необходимые реквизиты для оплаты имущества	Оплата по договору производится в валюте Российской Федерации единовременно в течение 5 рабочих дней с момента заключения договора купли-продажи имущества. Реквизиты для перечисления денежных средств по договору купли-продажи: Получатель: Сургутское городское муниципальное унитарное торговое предприятие «Книга» ИНН: 8602000718 КПП: 860201001 Банк получателя: ЗАПАДНО-СИБИРСКИЙ БАНК ОАО «СБЕРБАНК РОССИИ» г.Тюмень Расчетный счет: 40702810467170042762 Кор. счет банка: 30101810800000000651 БИК: 047102651 ОКТМО: 71876000
Переход права собственности на имущество	Право собственности на недвижимое имущество переходит к покупателю со дня государственной регистрации перехода права собственности Расходы по оформлению государственной регистрации перехода права собственности в полном объеме возлагаются на покупателя.
Порядок передачи имущества	Передача имущества осуществляется в течение 30 календарных дней после полной оплаты имущества. Прием-передача Имущества осуществляется по акту приема-передачи, подписываемому полномочными представителями сторон

ПОСТАНОВЛЕНИЕ Администрации города № 4118 от 16.06.2015

О внесении изменений в постановление Администрации города от 22.11.2013 № 8499 «Об отведении мест для отправления (прибытия) автомобильных транспортных средств общего пользования при перевозках по пригородным и межмуниципальным маршрутам»

В соответствии с распоряжением Администрации города» от 30.12.2005 № 3686 «Об утверждении Регламента Администрации города (с последующими изменениями), в целях регулирования вопросов транспортного обслуживания населения автомобильным транспортом общего пользования:

1. Внести в распоряжение Администрации города Сургута от 22.11.2013 № 8499 «Об отведении мест для отправления (прибытия) автомобильных транспортных средств общего пользования при перевозках по пригородным и межмуниципальным маршрутам» (с изменениями от 02.02.2015 № 597) следующие изменения:

пункт 3:

- после слов «(в районе здания № 50)» дополнить словами «, остановочные пункты «ТРЦ «Сити-Молл», расположенные на территории ТРЦ «Сити-Молл» (Югорский тракт, 38)»;

- слово «местом» заменить словом «местами».

2. Управлению информационной политики опубликовать настоящее постановление в средствах массовой информации и разместить на официальном интернет-сайте Администрации города.

3. Контроль за выполнением постановления возложить на заместителя главы Администрации города Базарова В.В.

Глава города Д.В. Попов

Обязательные восстановительные работы

На территории города Сургута действуют Правила благоустройства территории города Сургута (утв. Решением Думы города Сургута от 20.06.2013 № 345-VДГ) (далее Правила).

Пунктами статьи 9.9 Правил «Проведение работ при строительстве, ремонте, реконструкции коммуникаций» установлены следующие требования:

- 9.9.1 все работы по строительству, реконструкции и ремонту, нарушающие элементы благоустройства, производятся только при наличии письменного согласования, выданного уполномоченными структурными подразделениями Администрации города:

1) работы, нарушающие элементы благоустройства территорий общего пользования, ограниченного пользования (за исключением территорий жилой застройки), специального назначения, согласовываются с управлением по природопользованию и экологии Администрации города;

2) работы, при производстве которых будут повреждены элементы благоустройства придомовых территорий, улично-дорожной сети города, в том числе внутриквартальных проездов общего пользования, согласовываются с департаментом городского хозяйства Администрации города.

К аварийным работам приступают в сроки, зависящие от степени опасности возникновения последствий аварий. В случае необходимости к аварийно-восстановительным работам приступают немедленно, с момента выявления аварийных ситуаций. При этом организацией, выполняющей аварийно-восстановительные работы, на место производства работ приглашаются представители организаций, эксплуатирующих (владеющих) инженерные коммуникации (инженерными коммуникациями), в охранной зоне которых необходимо выполнить аварийно-восстановительные работы, с последующим согласованием работ в трёхдневный срок с момента выявления аварийной ситуации.

- 9.9.19 после производства работ, нарушающих элементы благоустройства, организации, осуществляющие работы, должны восстановить нарушенное благоустройство в полном объёме. Восстановительные работы выполняются в сроки, согласованные до начала производства работ с уполномоченными структурными подразделениями Администрации города, а также организациями (в том числе управляющими организациями жилого фонда) и учреждениями, на территории которых планируются работы. Если на земельном участке отсутствуют элементы благоустройства, то организация, осуществляющая работы, должна произвести рекультивацию нарушенного земельного участка, а именно выполнить комплекс специальных мероприятий, направленных на восстановление и улучшение характеристик грунтов на земельном участке строительства, для исключения негативного физико-химического воздействия на здоровье населения и окружающую природную среду.

- 9.9.20 работы по сдаче восстановленного благоустройства выполняют организации, получившие согласование на производство работ.

- 9.9.23 гарантийный срок на восстановленные элементы озеленения после производства работ составляет не менее 24 месяцев, если иное не установлено условиями согласования. В случае выявления дефектов после проведения работ производитель работ обязан устранить выявленные недостатки за свой счёт в сроки, установленные действующим законодательством.

За нарушение указанных Правил физические, должностные и юридические лица, могут быть привлечены к административной ответственности по статье 30 Закона Ханты-Мансийского автономного округа – Югры № 102-оз от 11.06.2010г. «Об административных правонарушениях».

Пунктом 1 статьи 30 Закона ХМАО-Югры № 102-оз от 11.06.2010 «Об административных правонарушениях» установлена административная ответственность за нарушение установленных органами местного самоуправления муниципальных образований автономного округа правил благоустройства территорий поселений, городских округов - совершение указанных действий влечет наложение административного штрафа на граждан в размере от пятисот до пяти тысяч рублей; на должностных лиц - от пяти тысяч до пятнадцати тысяч рублей; на юридических лиц - от двадцати тысяч до пятидесяти тысяч рублей.

Повторное совершение административного правонарушения, предусмотренного пунктом 1 настоящей статьи, - влечет наложение административного штрафа на граждан в размере от трех тысяч до пяти тысяч рублей; на должностных лиц - от десяти тысяч до двадцати тысяч рублей; на юридических лиц - от тридцати тысяч до шестидесяти тысяч рублей.

В соответствии с частью 2 статьи 48 ХМАО-Югры № 102-оз от 11.06.2010 «Об административных правонарушениях» протоколы об административных правонарушениях, предусмотренных статьей 30 Закона, составляют должностные лица органов местного самоуправления муниципального образования автономного округа, в соответствии с установленным перечнем.

Отдел по организации работы административной комиссии

ПЕРЕЧЕНЬ решений, принятых на сороковом заседании Думы города V созыва 28 мая 2015 года

1. от 08.06.2015 № 718-V ДГ О Стратегии социально-экономического развития муниципального образования городской округ город Сургут на период до 2030 года

РЕШЕНИЕ Думы города № 718-V ДГ

Принято на заседании Думы 28 мая 2015 года

О СТРАТЕГИИ СОЦИАЛЬНО-ЭКОНОМИЧЕСКОГО РАЗВИТИЯ МУНИЦИПАЛЬНОГО ОБРАЗОВАНИЯ ГОРОДСКОЙ ОКРУГ ГОРОД СУРГУТ НА ПЕРИОД ДО 2030 ГОДА

В соответствии с подпунктом 50[10] пункта 2 статьи 31 Устава муниципального образования городской округ город Сургут Ханты-Мансийского автономного округа – Югры Дума города РЕШИЛА:

1. Утвердить Стратегию социально-экономического развития муниципального образования городской округ город Сургут на период до 2030 года согласно приложению.

2. Настоящее решение вступает в силу с момента опубликования и применяется при формировании бюджета городского округа город Сургут на очередной финансовый год и плановый период начиная с 2016 года.

Председатель Думы города С.А. Бондаренко
04 июня 2015 г.

Глава города Д.В. Попов
08 июня 2015 г.

Приложение к решению Думы города от 08.06.2015№ 718-V ДГ

СТРАТЕГИЯ
социально-экономического развития муниципального образования городской округ город Сургутна период до 2030 года

1. Оценка достигнутых целей социально-экономического развития города Сургута

ОБЩАЯ ИНФОРМАЦИЯ О ГОРОДСКОМ ОКРУГЕ

Географические координаты города Сургута: 61°41` северной широты, 73°26` восточной долготы и около 250 метров над уровнем моря. Город находится на территории Западно-Сибирской равнины, в центральной её части – тайге, среднесибирской низменности, на среднем течении и правом берегу реки Оби.

Сургут расположен в 296 км к востоку от Ханты-Мансийска, в 786 км к северо-востоку от Тюмени и в 2 889 км от Москвы. Площадь территории города – 353,97 кв. км.

Сегодня Сургут – крупнейший промышленный и культурный центр ХМАО – Югры, Тюменской области, один из главных центров нефтедобывающей промышленности России. Его называют столицей нефтяного края, индустриальным и энергетическим сердцем Севера.

Развитие города обусловлено рядом благоприятных условий. Сургут занимает выгодное экономико-транспортно-географическое положение: он расположен на пересечении железнодорожной магистрали с мощной водной артерией – рекой Обью. Город является значительным транспортным узлом: через него проходят железная дорога, автомагистраль, здесь расположены международный аэропорт и речной порт. Развит трубопроводный транспорт (крупнейший узел нефте- и газопроводов).

Сургут территориально разделён на 5 районов: Восточный, Центральный, Северо-восточный жилой, Северный промышленный, Северный жилой. Город разделён на жилые микрорайоны, жилые кварталы и посёлки.

ДЕМОГРАФИЧЕСКАЯ СИТУАЦИЯ

Сургут – город с благоприятной социально-демографической ситуацией. Начиная с 60-х годов XX века численность населения Сургута характеризовалась интенсивным ростом. В последние годы население Сургута продолжает расти умеренными темпами. Демографическая ситуация Сургута на протяжении последнего периода характеризуется положительной динамикой, создаваемой, с одной стороны, значительным превышением рождаемости над смертностью, а с другой стороны – положительным миграционным приростом.

Основные показатели демографической ситуации города Сургута в 2009 – 2013 годах

Таблица 1

№ п/п	Показатель	Ед. изм.	2009	2010	2011	2012	2013	Прирост (+), сокращение (-) 2013/2009
1.	Численность постоянного населения (на конец года), в том числе	тыс. чел.	302,4	308,5	316,6	325,5	332,3	+27,1
1.1.	трудоспособного возраста	%	70,5	70,1	69,2	68,1	66,9	–3,6
1.2.	возраста старше трудоспособного	%	11,0	11,0	11,4	11,8	12,2	+1,2
1.3.	возраста моложе трудоспособного	%	18,5	18,9	19,4	20,1	20,9	+2,4
2.	Ожидаемая продолжительность жизни при рождении	лет	70,2	70,3	70,9	71,8	72,5	+2,3
3.	Рождаемость на 1°000 населения (коэффициент)	‰	17,6	18,6	18,8	20,7	20,5	+2,9
4.	Смертность на 1°000 населения (коэффициент)	‰	6,9	6,9	6,4	6,2	6,2	–0,7
5.	Естественный прирост	чел.	3206	3588	3867	4684	4701	+1495
5.1.	численность родившихся	чел.	5282	5694	5865	6659	6739	+1457
5.2.	численностьумерших	чел.	2076	2106	1998	1975	2038	–38
6.	Миграционный прирост	чел.	594	2383	4250	4203	2101	+1507

За рассматриваемый период численность населения увеличилась на 9,9 % до 332,3 тыс. человек на 31.12.2013, наблюдается стабильное повышение численности населения в среднем на 2,2 % в год.

Уровень рождаемости по итогам 2013 года в 3,3 раза превышает уровень смертности, имеет тенденцию к увеличению.

Существенное влияние на численность населения оказывает и миграционный прирост, хотя в 2013 году показатель существенно сократился к уровню предыдущего годана 50 %. За период 2009 – 2013 годов миграционный прирост увеличился более чем в 3,5 раза.

Ситуация на рынке труда в настоящее время характеризуется тенденцией снижения удельного веса трудовых ресурсов в общей численности населения, обусловленного снижением удельного веса населения в трудоспособном возрасте, что, в свою очередь, определяет и снижение уровня общей и регистрируемой безработицы.

Основные показатели уровня жизни населения города Сургута в 2009 – 2013 годах

Таблица 2

№ п/п	Показатель	Ед. изм.	2009	2010	2011	2012	2013	Прирост (+), сокращение (–) 2013/2009
1.	Численность занятых в экономике на территории города	тыс. чел.	144,6	149,7	155,3	159,6	163,3	+18,7
2.	Доля занятых в экономике на территории города в численности населения	%	48,2	48,8	49,7	49,7	49,6	+1,5
3.	Численность безработных, зарегистрированных в органах государственной службы занятости (на конец года)	тыс. чел.	1,125	0,751	0,701	0,252	0,245	–0,88
4.	Уровень безработицы, зарегистрированной в органах государственной службы занятости	%	0,72	0,47	0,43	0,15	0,14	–0,58
5.	Средняя заработная плата одного работающего (по крупным и средним организациям)	тыс. руб.	49,19	53,640	58,489	65,049	68,745	+19,56
6.	Средний доход на душу населения	тыс. руб.	32,799	36,093	39,826	44,290	46,869	+14,07
7.	Прожиточный минимум в среднем на душу населения	тыс. руб.	8,017	8,626	9,243	9,375	10,749	+2,73
8.	Соотношение прожиточного минимума и:							
8.1.	среднедушевого дохода	k	4,1	4,2	4,3	4,7	4,4	+0,30
8.2.	заработной платы	k	5,7	5,8	5,9	6,4	6,0	+0,30
8.3.	трудовой пенсии	k	1,4	1,8	1,8	2,0	1,9	+0,50

Уровень безработицы в муниципальном образовании городской округ город Сургут по итогам 2013 года составлял 0,14 % и являлся самым низким в Ханты-Мансийском автономном округе – Югре.

Уровень жизни населения города характеризуются положительной динамикой по всем рассмотренным показателям: стабильно увеличивается средняя заработная плата, доход на душу населения, растут коэффициенты соотношения прожиточного минимума и среднедушевого дохода, заработной платы, трудовых пенсий.

Объём доходов населения в 2,5 раза выше, чем в среднем по Российской Федерации.

Среднедушевые доходы и расходы населения в период с 2009 года по 2013 год возросли в среднем на 9,4 % и 5,9 % в год соответственно.

АНАЛИЗ ЭКОНОМИЧЕСКОГО РАЗВИТИЯ ГОРОДСКОГО ОКРУГА

Сургут – город с чётко выраженным базовым сектором экономики – энергетикой. В структуре экономики Сургута доминирует производство и распределение энергии, газа и воды и нефтегазодобыча и переработка попутного газа. Крупнейшие нефтегазовые компании, штаб-квартиры которых базируются в городе, – ОАО «Сургутнефтегаз», ООО «Газпром трансгаз Сургут» (одна из основных составляющих ОАО «Газпром») и ООО «Газпром переработка».

Таблица 3

№ п/п	Показатели ОАО «Сургутнефтегаз»	Ед. изм.	2009	2010	2011	2012	2013
1.	Добыча нефти	млн.т.	59,6	59,5	60,8	61,4	61,5
2.	Объём инвестиций	млн. руб.	141 859	159 364	175 190	185 738	184 665

Также в городе расположены две крупные электростанции (ГРЭС) объединённой энергетической системы Урала, работающие на попутном и природном газе. Первая из них, Сургутская ГРЭС-1 мощностью 3280 МВт, принадлежит ОАО «ОГК-2», вторая, Сургутская ГРЭС-2 мощностью5600 МВт,принадлежит ОАО «Э.ОН Россия»

Таблица 4

№ п/п	Выработка электроэнергии	Ед. изм.	2009	2010	2011	2012	2013
1.	ГРЭС-1	млн. кВт./ч	24405,677	24401,200	22658,420	23056,200	21906,800
2.	ГРЭС-2	млн. кВт./ч	35210,000	36623,000	38901,000	39966,600	39850,380

В городе находится один из электросетевых филиалов ОАО «Тюменьэнерго» – крупнейшей энергосистемы Урала и второй по величине в Российской Федерации. ОАО «Тюменьэнерго» является распределительной сетевой компанией, обеспечивает централизованное электроснабжение на территории более 1 млн. кв. км.

В Сургуте располагается ОАО «Тюменская энергосбытовая компания» – крупнейшая энергосбытовая компания, гарантирующий поставщик электрической энергии в Тюменской области, занимающая первое место по величине полезного отпуска электроэнергии среди энергосбытовых компаний УрФО и второе место среди энергосбытовых компаний России.

Промышленный сектор доминирует и на рынке труда, занятость в промышленности составляет треть от всего населения, занятого в экономике.

Показатели развития промышленности города Сургута в 2009 – 2013 годах

Таблица 5

№ п/п	Показатель	Ед. изм.	2009	2010	2011	2012	2013	Прирост (+), сокращение (–) 2013/2009
1.	Отгружено товаров собственного производства, выполнено работ и услуг собственными силами	млрд. руб.	83,698	103,439	123,955	138,35	100,661	+16962,8
1.1.	в том числе на душу населения	тыс. руб.	278,7	337,3	396,6	430,9	306	+27,3
1.2.	в том числе							
1.2.1.	добыча полезных ископаемых	%	23,76	25,60	30,57	35,49	6,71	–17,05
1.2.2.	обрабатывающие производства	%	4,41	4,78	4,07	3,77	5,48	1,06
12.3.	производство и распределение электроэнергии, газа и воды	%	71,82	69,62	65,37	60,74	87,81	15,99

Объём отгруженной продукции в муниципальном образовании городской округ город Сургут в анализируемом периоде с 2009 года по 2013 год достиг максимального значения в 2012 году– 138,35 млрд.руб., индекс промышленного производства в 2013 году к уровню 2012 года составил всего 68,7 %. Однако такое существенное снижение связано с выбытием из статистической отчётности по городу Сургуту объёмов производства по ОАО «Обьнефтегазгеология» (без учёта которого индекс промышленного производства составил в 2013 году 99,1 %).

Структура промышленного производства по видам экономической деятельности:

производство и распределение электроэнергии, газа и воды – почти 88 %;

добыча полезных ископаемых – около 7 %;

обрабатывающие производства – более 5 %.

Экономическое развитие города за период 2009 – 2013 годов характеризуется положительной динамикой по большинству основных показателей: объёму выполненных работ по виду деятельности «Строительство», объёму выполненных услуг по виду деятельности «Транспорт и связь», оборотам малого бизнеса, розничной торговли, общественного питания, объёму платных услуг населению, сальдированному финансовому результату организаций.

Основные показатели экономического развития города Сургута в 2009 – 2013 годах

Таблица 6

№ п/п	Показатель	Ед. изм.	2009	2010	2011	2012	2013	Прирост (+), сокращение (–) 2013/2009
1.	Объём выполненных работ по виду деятельности «Строительство»	млн. руб.	27 301,1	31 836,2	36 324,4	39 608,3	47 922,6	+20 621,5
2.	Ввод в эксплуатацию жилых домов (общая площадь квартир)	тыс. кв. м	196,6	91,6	271,6	341,6	308,1	+111,5
3.	Выполнено услуг по виду деятельности «Транспорт и связь»	млн. руб.	131 993,7	144 280,7	152 194,5	177 572,9	189 679,2	+57 685,5
4.	Оборот малого бизнеса	млн. руб.	81 907,3	86 995,9	95 512,6	105 232,0	118 099,1	+36 191,8
5.	Оборот розничной торговли	млн. руб.	72 959	72 141	78 178	88 623	99 173	+26 214
6.	Оборот общественного питания	млн. руб.	3535	3450	4096	4369	5112	+1577
7.	Объём платных услуг населению	млн. руб.	20 396,0	20 340,0	23 003,6	23 946,8	26 428,0	+6032
8.	Сальдированный финансовый результат по всем видам экономической деятельности по крупным и средним организациям	млн. руб.	165124,4	192741,0	336675,1	251227,4	353943,1	+188818,7

Расширение сети предприятий торговли происходит как за счёт строительства новых, так и реконструкции и перепрофилирования помещений иного функционального назначения. Структура меняется в сторону расширения сети крупных магазинов. Идёт процесс специализации торговли непродовольственными группами товаров, что расширяет ассортимент и способствует предложению более дорогих и эксклюзивных товаров. Состояние розничной торговли определяют розничные торговые сети различной специализации и ценовой политики. Их высокая конкурентоспособность во многом определяется большим объёмом закупок и получением от поставщиков больших скидок на товары.

Наряду с развитием сетевого принципа организации торгового обслуживания продолжается открытие продовольственных магазинов «шаговой доступности», магазинов эконом-класса на первых этажах жилых домов.

На 01.01.2014 в городе функционировало 1 483 объекта розничной торговли, в том числе 1 001 магазин и 482 мелкорозничных предприятия. Обеспеченность населения города торговыми площадями составила 1 712 кв. м на 1 тыс. жителей (246 % к нормативу).

Одним из самых привлекательных в сегменте общественного питания остаётся развитие сети предприятий быстрого питания и предприятий, предоставляющих посетителям дополнительные услуги. Эти предприятия открываются в крупных торговых и торгово-развлекательных центрах, что удобно для семейного отдыха. Увеличивается число предприятий, оказывающих услугу доставки на дом блюд и кулинарных изделий, а также кейтеринговые услуги (выездное обслуживание).

По состоянию на 01.01.2014 в городе функционировало 533 предприятия общественного питания на 36 608 посадочных мест, из них 368 предприятий общедоступной сети на 20 113 посадочных мест. Обеспеченность населения города предприятиями общественного питанияобщедоступной сети составила 61 посадочное место на 1 тыс. жителей (151,3 % к нормативу).

В общем объёме оказанных населению платных услуг преобладают транспортные – 31 %, связи – 26 %, жилищно-коммунальные – 25 %, бытовые – 4,4 %, образования – 4,7 %, медицинские и санаторно-оздоровительные – 3,8 %. Объём платных услуг населению по муниципальному образованию составляет около 35 % от объёма в целом по автономному округу по итогам 2013 года.

Инфраструктура объектов бытового обслуживания всё в большей степени развивается за счёт интеграции в крупные торговые объекты. Наблюдается также совмещение услуг розничной торговли с оказанием бытовых услуг. Возросла степень удовлетворённости потребностей горожан в бытовых услугах за счёт более полного территориального охвата жилых районов. Рост численности населения, инвестиционная привлекательность города, развитие торговой и развлекательной инфраструктуры способствуют увеличению количества объектов бытового обслуживания и, как следствие, созданию дополнительных рабочих мест. В целом обеспеченность жителей города предприятиями бытового обслуживания составила 10 рабочих мест на 1 тыс. жителей, или 111 % от норматива (2013 год). На 01.01.2014 бытовые услуги населению города оказывали 874 предприятия с численностью работающих 3,3 тыс.человек.

Показатель ввода в действие жилых домов в период с 2010 года по 2012 год имел тенденцию к росту, однако в 2013 году произошло снижение до 308,1тыс. кв. м, что на 9,79 % ниже по отношению к 2012 году.

Темп роста общей площади жилых помещений в среднем составляет 2,69 % в год. Динамика темпа прироста общей площади жилых помещений, приходящейся в среднем на одного жителя, также положительна и составляет 0,3 % в год, в 2013 году значение данного показателя достигло 21,1 кв. м.

Число семей, получивших жилые помещения и улучшивших жилищные условия в 2013 году, сократилось до 0,187 тыс. единиц, чтона 50 % меньше показателя 2009 года (0,374 тыс. единиц).

Значительного роста обеспеченности не происходит, так как прирост площади жилья незначительно больше прироста численности населения (в 2013 году – 102,5 % и 102,1 % соответственно).

Ситуация по ветхому и аварийному жилищному фонду в муниципальном образовании городской округ город Сургут имеет позитивную тенденцию: ежегодно снижается число проживающих в ветхом и аварийном жилищном фонде. Однако одной из главных проблем жилищно-коммунальной отрасли остаётся жилищный фонд временных ветхих, аварийных и непригодных для жилья строений: на конец 2013 года это 760 строений общей площадью 179 тыс. кв. м.

Жилищные условия населения города Сургута в 2009 – 2013 годах

Таблица 7

№ п/п	Показатель	Ед. изм.	2009	2010	2011	2012	2013	Прирост (+), сокращение (–) 2013/2009
1.	Общая площадь жилых помещений, всего	млн. кв. м	6,2932	6,4181	6,6205	6,8249	6,99	+0,70
1.1.	в среднем на одного жителя	кв. м	20,81	20,8	20,91	20,97	21,06	+0,25
2.	Число семей, получивших жилые помещения и улучшивших жилищные условия, всего	чел.	374	189	265	303	186	–187

Объём строительных работ и услуг за 2013 год составил 47,9 млрд. рублей, или 112,7 % к 2012 году. Основным фактором роста является увеличение инвестиций в инфраструктурные проекты и в развитие здравоохранения, образования, физкультуры и спорта.

Основная доля инвестиций города сконцентрирована в инфраструктурных секторах экономики и сфере производства: производстве и распределении электроэнергии, газа и воды, добыче полезных ископаемых. Наиболее крупные проекты:

в 2011 году:

за счёт частных инвестиций закончены 1-й и 2-й этапы строительства по реконструкции ГРЭС-2 ПГУ-800 с комплексом зданий и сооружений (ОАО «Э.ОН Россия»);

в 2012 году:

«проектирование и строительство ЛЭП 110 Победа-Сайма», ОАО «Тюменьэнерго»;

реконструкция и модернизация устаревшего оборудования, филиал ОАО «ОГК-2» «СургутскаяГРЭС-1»;

модернизация системы контроля управления энергоблока №3 с внедрением полномасштабной автоматизированной системы управления технологическим процессом, филиал ОАО «Э.ОН Россия» «Сургутская ГРЭС-2»;

внедрение энергосберегающих мероприятий в работу предприятий и организаций города (системы учёта электроэнергии), ОАО «Тюменская энергосбытовая компания»;

в 2013 году:

ОАО «Тюменьэнерго» – 132,5 млн. рублей, в целях бесперебойной и безаварийной работы распределительного электросетевого комплекса реализуется инвестиционная программа;

Сургут-Олимпийская-Зелёная-Барсово, введена в сентябре 2013 года двухцепная транзитная воздушная линия (ВЛ110 кВ), которая позволила подключить девять ПС 110 кВ вместо допустимых четырёх;

Продолжение на стр. 20

Сургутские ВЕДОМОСТИ №23 (703) 20 июня 2015 года

ПОНЕДЕЛЬНИК ПОНЕДЕЛЬНИК ПОНЕДЕЛЬНИК ПОНЕДЕЛЬНИК, 22 ИЮНЯ ПОНЕДЕЛЬНИК ПОНЕДЕЛЬНИК ПОНЕДЕЛЬНИК

05.00 «Доброе утро»
09.00, 12.00, 15.00, 03.00 Новости
09.10, 04.05 Контрольная закупка
09.45 «Жить здорово!» (12+)
10.55 Модный приговор
12.20 «Сегодня вечером» (16+)
14.25, 15.20, 02.15, 03.05 «Время покажет» (16+)
16.05 «Мужское / Женское» (16+)
17.00, 03.10 «Наедине со всеми» (16+)
18.00 Вечерние новости
18.45 «Давай поженимся!» (16+)
19.50 «Пусть говорят» (16+)
21.00 «Время»
21.30 Сериал «Старшая дочь» (12+)
23.30 «Вечерний Ургант» (16+)
00.00 «Познер» (16+)
01.00 Ночные новости
01.15 «Непокоренные» (16+)

05.00, 09.15 Утро России
06.07, 06.35, 07.07, 07.35, 08.07, 08.35 «Вести. Регион-Тюмень. Утро»
09.00, 11.00, 14.00, 17.00, 17.30, 20.00 Вести
09.55 «О самом главном»
11.35, 14.30, 17.10, 19.35 «Вести. Регион-Тюмень»
11.55 Сериал «Тайны следствия» (12+)
12.55 «Особый случай» (12+)
14.50 Вести. Дежурная часть
15.00 Сериал «Последний янычар» (12+)
16.00 «Рассудят люди» (12+)
18.15 «Прямой эфир» (12+)
20.50 Спокойной ночи, малыши!
21.00 Сериал «Всё только начинается» (12+)
23.50 Сериал «Курсанты» (12+)
01.50 Х/ф «Американская трагедия»
03.10 Сериал «Закон и порядок-20» (16+)
04.05 Комната смеха

06.00 «Кофе с молоком» (12+)
09.00 «Солнечно. Без осадков» с Александром Беляевым (12+)
10.00, 13.00, 16.00, 19.00 «Сегодня»
10.20 Сериал «Возвращение Мухтара-2» (16+)
12.00 «Суд присяжных» (16+)
13.20 «Суд присяжных. Окончательный вердикт» (16+)
14.30 «Все будет хорошо!» (16+)
15.30, 05.00 СТВ. «Новости Сургута» (12+)
16.20 Сериал «Улицы разбитых фонарей-13» (16+)
18.00 «Говорим и показываем» (16+)
19.40 Сериал «Меч II» (16+)
21.30 Сериал «Ментовские войны-7» (16+)
23.20 «Анатомия дня»
00.00 Сериал «Псевдоним «Албанец-4» (16+)
02.00 «Спето в СССР» (12+)
02.55 «Дикий мир» с Тимофеем Баженовым (0+)
03.15 Сериал «Знаки судьбы-2» (16+)
05.30 СТВ. «Персональный счет» (12+)

06.00, 00.30 «ТОН» (16+)
07.00 «Вокруг мира» (12+)
07.30 М/с «Миа и я» (6+)
08.00 М/с «Смешарики» (0+)
08.05 Сериал «Однажды в сказке» (12+)
09.00 «Что покупаем?» (12+)
09.10 «Зарядка чемпиона» (12+)
09.15 «Линия жизни» (12+)
09.30 Сериал «Маргоша» (16+)
10.30 Сериал «Два отца и два сына» (16+)
11.30 Сериал «Семейный бизнес» (16+)
12.25 Шоу «Большая разница» (12+)
13.30, 18.30, 00.00 В центре событий (16+)
14.00 «Ералаш» (0+)
14.30 Х/ф «Мушкетёры в 3D» (12+)
16.30 Шоу «Уральских пельменей» (16+)
18.00 «Уральские пельмени». Семейное (16+)
19.00 Сериал «Воронины» (16+)
20.00 Сериал «Кухня» (16+)
22.00 Х/ф «Профессионал» (16+)
01.30 «6 кадров» (16+)
03.00 «Животный смех» (0+)
05.45 Музыка на СТС (16+)

06.00 «Настроение»
07.00 «ТОН» (16+)
07.50, 19.10, 00.25 «Что покупаем?» (12+)
08.00 «Энциклопедия бытовой техники» (12+)
08.20 Х/ф «Военно-полевой роман»
10.05 Д/ф «Кремлевские лейтенанты: герои и предатели»
10.55 «Доктор И...» (16+)
11.30, 14.30, 17.30, 22.00 События
11.50 «Постскриптум»
12.55 «В центре событий» с Анной Прохоровой (16+)
13.55 «Осторожно, мошенники!» (16+)
14.50, 19.20, 00.00 В центре событий (16+)
15.10 «Спортлайн» (12+)
15.35 Х/ф «Чисто английское убийство»
18.00 «Кухни мира» (12+)
18.10 «Вокруг мира» (12+)
18.20 «Соцсовет» (16+)
18.30 «Авиаревю» (12+)
19.45 Сериал «Позднее раскаяние»
21.45, 01.25 «Петровка, 38»
22.30 «Холодная война» (12+)
23.05 Без обмана. «Еда с антибиотиками» (16+)
00.30 Д/с «Династія. Алексеичи»
01.40 Х/ф «Искупление»
04.10 Х/ф «Двенадцатая ночь»

05.00 «Территория заблуждений с Игорем Прокопенко» (16+)
06.00 СТВ. «Вставай!» (0+)
07.00 СТВ. «Персональный счет» (12+)
07.30, 04.50 «Смотреть всем!» (16+)
08.30, 12.30, 16.30, 19.30, 23.00 «Новости» (16+)
09.00 «Военная тайна с Игорем Прокопенко» (16+)
11.00 Документальный проект. «Границы реальности» (16+)
12.00, 16.00 «Информационная программа 112» (16+)
13.00 «Званый ужин» (16+)
14.00 «Семейные драмы» (16+)
15.00 «Не ври мне!» (16+)
17.00 «Тайны мира с Анной Чапман». «Пепел божественного огня» (16+)
18.00 «Охотники за сенсациями». «Тайна египетских пирамид» (16+)
19.00, 23.25 СТВ. «Новости. Сургут» (12+)
19.25 СТВ. «Сарафан ФМ» (0+)
20.00, 00.30 Х/ф «Руслан» (16+)
22.00 «Водить по-русски» (16+)
23.45 Сериал «Черные паруса» (18+)
02.50 Х/ф «Письма к Джульетте» (16+)

07.00 «Евроньюс» на русском языке
10.00, 15.00, 19.00, 23.00 Новости культуры
10.15 «Наблюдатель»
11.15 Х/ф «Парень из нашего города»
12.45, 23.20 Д/ф «Один из пяти миллионов»
14.00, **22.05 Сериал «Белая гвардия»**
14.50 Д/ф «Поль Сезанн»
15.10 «Новая антология. Российские писатели». Александр Кабаков
15.35 Х/ф «Женитьба»
17.10 Д/ф «Александр Кайдановский. Неприкасаемый»
18.00 Неизвестная Европа. «Люксембургский Эхтернах, или Почему паломники прыгают»
18.30 Жизнь замечательных идей. «Пятна на солнце»
19.15 Спокойной ночи, малыши!
19.25, 01.40 Ступени цивилизации. «Коран - к истокам книги»
20.20 «Острова»
21.00 «Большой конкурс»
23.15 Худсовет
00.35 Звезды мировой оперной сцены. Чечилия Бартоли
02.40 Играет Валерий Афанасьев

06.00 Мультфильмы СМФ (0+)
08.00 «ТОН» (16+)
08.50 «Спортлайн» (12+)
09.30, 10.30, 11.30 Д/ф «Нечисть» (12+)
12.30 Д/ф «Городские легенды. Санкт-Петербург. Квартал аптекарей - хранитель формулы счастья» (12+)
13.00 «Х-версии. Громкие дела» (12+)
14.00 Д/ф «Охотники за привидениями» (16+)
14.30, 18.30 В центре событий (16+)
15.00 «Мистические истории» (16+)
16.00, 16.30 Д/ф «Гадалка» (12+)
17.00, **17.30 Сериал «Слепая» (12+)**
18.00 «Х-версии. Другие новости» (12+)
19.00 Сериал «Пятая стража» (16+)
19.30, 20.15 СТВ. «Сарафан ФМ» (0+)
19.40 СТВ. «Тип-топ новости» (12+)
19.50 СТВ. «Персональный счет» (12+)
20.20 Сериал «Касл» (12+)
21.15 Сериал «Кости» (12+)
23.00 Х/ф «Выкуп» (16+)

07.00 «О чем говорят?» (12+)
07.30 М/с «Губка Боб Квадратные Штаны» (12+)
07.55 М/с «Пингвины из «Мадагаскара» (12+)
08.25 М/с «Турбо - агент Дадли» (12+)
09.00 «Дом-2. Lite» (16+)
10.30 «Битва экстрасенсов» (16+)
11.30 Х/ф «Широко шагая» (12+)
13.00 «Комеди Клаб. Лучшее» (16+)
13.30, **14.00 Сериал «Универ» (16+)**
14.30, **15.00, 15.30, 16.00, 16.30, 17.00, 17.30, 18.00, 18.30, 19.00, 19.30, 20.00 Сериал «Реальные пацаны» (16+)**
20.30 Сериал «Универ. Новая общага» (16+)
21.00 Х/ф «Формула любви для узников брака» (16+)
23.15 «Дом-2. Город любви» (16+)
00.10 «Дом-2. После заката» (16+)
01.15 Х/ф «Грязный Гарри» (16+)
03.15 Сериал «Хор» (16+)
04.10, **05.05, 05.54 Сериал «Без следа-6» (16+)**

05.00 Х/ф «Советник президента» (6+)
06.25 М/ф «Пингвиненок Пороро» (6+)
06.40 «Фитнес утро» (6+)
07.00 «С 7 до 9» (12+)
09.05 Д/с «Платформа» (16+)
09.35 «Родословная Югры. День водного духа». Часть 3-я
10.05, **22.05 Сериал «Химик» (16+)**
11.00, 13.00, 17.00, 23.00, 02.00 Новости (16+)
11.15 Х/ф «Вызываем огонь на себя» (12+)
13.15, 00.00 Д/ф «Тайные знаки. Тайные операции спецслужб» (16+)
14.05, 00.45 Концертно-театрализованная «Весна 45-го года» (6+)
15.00, 21.30, 04.35 «Добрые новости» (6+)
15.20 «Мамочки» (16+)
15.35 «Кошки-осторожки» (6+)
15.50 «Югорика» (0+)
15.55 Мультфильм
16.05 «Уроки бабушки Яги. Литература» (6+)
16.10 М/ф «Смешарики» (6+)
16.30 Сериал «Приключения Черного Красавчика» (6+)
18.15, 18.45 «Север». Агентство советов (16+)
18.30 «Север». Новости Севера (16+)
19.00 Новости (16+)
19.30, 23.30 «Частный вопрос» (16+)
20.00 Сериал «Право на счастье» (12+)
21.00 «День» (16+)
01.30 «Факультатив. История» (12+)
02.30 Сериал «Анатомия страсти» (16+)
03.45 «Я подаю на развод» (16+)

ВТОРНИК ВТОРНИК ВТОРНИК ВТОРНИК ВТОРНИК ВТОРНИК, 23 ИЮНЯ ВТОРНИК ВТОРНИК ВТОРНИК ВТОРНИК ВТОРНИК

05.00 «Доброе утро»
09.00, 12.00, 15.00, 03.00 Новости
09.10, 04.20 Контрольная закупка
09.45 «Жить здорово!» (12+)
10.55, 03.20 Модный приговор
12.20, **21.30 Сериал «Старшая дочь» (12+)**
14.25, 15.20, 02.20, 03.05 «Время покажет» (16+)
16.05 «Мужское / Женское» (16+)
17.00, 01.25 «Наедине со всеми» (16+)
18.00 Вечерние новости
18.45 «Давай поженимся!» (16+)
19.50 «Пусть говорят» (16+)
21.00 «Время»
23.35 «Вечерний Ургант» (16+)
00.10 Ночные новости
00.25 «Структура момента» (16+)

05.00, 09.15 Утро России
06.07, 06.35, 07.07, 07.35, 08.07, 08.35 «Вести. Регион-Тюмень. Утро»
09.00, 11.00, 14.00, 17.00, 17.30, 20.00 Вести
09.55 «О самом главном»
11.35, 14.30, 17.10, 19.35 «Вести. Регион-Тюмень»
11.55 Сериал «Тайны следствия» (12+)
12.55 «Особый случай» (12+)
14.50 Вести. Дежурная часть
15.00 Сериал «Последний янычар» (12+)
16.00 «Рассудят люди» (12+)
18.15 «Прямой эфир» (12+)
20.50 Спокойной ночи, малыши!
21.00 Сериал «Всё только начинается» (12+)
23.50 Сериал «Курсанты» (12+)
01.50 Х/ф «Американская трагедия»
03.10 Сериал «Закон и порядок-20» (16+)
04.05 Комната смеха

06.00 «Кофе с молоком» (12+)
09.00 «Солнечно. Без осадков» с Александром Беляевым (12+)
10.00, 13.00, 16.00, 19.00 «Сегодня»
10.20 Сериал «Возвращение Мухтара-2» (16+)
12.00 «Суд присяжных» (16+)
13.20 «Суд присяжных. Окончательный вердикт» (16+)
14.30 «Все будет хорошо!» (16+)
15.30, 05.00 СТВ. «Новости Сургута» (12+)
16.20 Сериал «Улицы разбитых фонарей-13» (16+)
18.00 «Говорим и показываем» (16+)
19.40 Сериал «Меч II» (16+)
21.30 Сериал «Ментовские войны-7» (16+)
23.20 «Анатомия дня»
00.00 Сериал «Псевдоним «Албанец-4» (16+)
02.00 «Главная дорога» (16+)
02.40 «Дикий мир» с Тимофеем Баженовым (0+)
03.15 Сериал «Знаки судьбы-2» (16+)
05.30 СТВ. «Персональный счет» (12+)

06.05 «Соцсовет» (12+)
06.15 «Детская площадка» (0+)
06.30, 13.30, 18.30, 00.00 В центре событий (16+)
07.10 М/с «Пингвинёнок Пороро» (0+)
07.30 М/с «Миа и я» (6+)
08.00 М/с «Смешарики» (0+)
08.05 Сериал «Однажды в сказке» (12+)
09.00 «Что покупаем?» (12+)
09.10 «Зарядка чемпиона» (12+)
09.15 «Линия жизни» (12+)
09.30 Сериал «Маргоша» (16+)
10.30 Сериал «Два отца и два сына» (16+)
11.30 Сериал «Семейный бизнес» (16+)
12.30, **19.00 Сериал «Воронины» (16+)**
14.00 «Ералаш» (0+)
14.30 Х/ф «Профессионал» (16+)
16.40 Шоу «Уральских пельменей» (16+)
18.00 «Уральские пельмени». Шопингомания (16+)
20.00 Сериал «Кухня» (16+)
22.00 Х/ф «С меня хватит!» (16+)
00.30 «6 кадров» (16+)
03.00 «Животный смех» (0+)
05.50 Музыка на СТС (16+)

06.00 «Настроение»
07.00, 14.50, 19.20, 00.00 В центре событий (16+)
07.25, 19.10, 00.25 «Что покупаем?» (12+)
07.35, 15.10 «Фитнес» (12+)
08.10 Х/ф «Вий»
09.40, **11.50 Х/ф «Не покидай меня»**
11.30, 14.30, 17.30, 22.00 События
13.35, 04.20 «Мой герой» с Татьяной Устиновой (12+)
15.40 Х/ф «Чисто английское убийство»
18.00 «Вокруг мира» (12+)
18.10 «Спортлайн» (12+)
18.45 «Обратная сторона Земли» (12+)
19.50 Сериал «Позднее раскаяние»
21.45 «Петровка, 38»
22.30 «Осторожно, мошенники!» (16+)
23.05 «Удар властью. Михаил Евдокимов» (16+)
00.30 Х/ф «Иллюзия охоты»
05.05 Д/ф «Кремлевские лейтенанты: герои и предатели»

05.00, 03.20 «Секреты древних красавиц» (16+)
06.00 СТВ. «Вставай!» (0+)
07.00, 12.30, 19.00, 23.25 СТВ. «Новости. Сургут» (12+)
07.25, 12.55, 19.25 СТВ. «Сарафан ФМ» (0+)
07.30, 21.40, 02.35 «Смотреть всем!» (16+)
08.30, 16.30, 19.30, 23.00 Новости (16+)
09.00 «Военная тайна с Игорем Прокопенко» (16+)
11.00 Документальный проект. «Почему так дорого?» (16+)
12.00, 16.00 «Информационная программа 112» (16+)
13.00 «Званый ужин» (16+)
14.00 «Семейные драмы» (16+)
15.00 «Не ври мне!» (16+)
17.00 «Тайны мира с Анной Чапман». «Ловцы душ. Вторжение» (16+)
18.00 «Охотники за сенсациями». «Великаны древнего мира» (16+)
20.00, **01.00 Х/ф «Вне досягаемости» (16+)**
23.45 Сериал «Черные паруса» (18+)
04.20 «Территория заблуждений с Игорем Прокопенко» (16+)

06.30 «Евроньюс» на русском языке
10.00, 15.00, 19.00, 23.00 Новости культуры
10.15 «Наблюдатель»
11.15, **00.25 Х/ф «Жди меня»**
12.45, 23.20 Д/ф «Время прощения»
13.50 Д/ф «Лоскутный театр»
14.00, **22.05 Сериал «Белая гвардия»**
14.50, 02.50 Д/ф «Герард Меркатор»
15.10 «Новая антология. Российские писатели». Михаил Шишкин
15.35 Д/ф «Его превосходительство товарищ Бахрушин»
16.15, 21.00 «Большой конкурс»
17.20 «Острова»
18.00 Неизвестная Европа. «Страсбург, Аббатство Эшо, или Слепая, дарующая зрение»
18.30 Жизнь замечательных идей. «Этот двуликий атом»
19.15 Спокойной ночи, малыши!
19.25, 01.55 Ступени цивилизации. «Трафальгар»
20.20 «Живое слово»
22.50 Д/ф «Поль Сезанн»
23.15 Худсовет

06.00, **09.00 Мультфильмы СМФ (0+)**
08.00, 14.30, 18.30 В центре событий (16+)
08.25 «Что покупаем?» (12+)
08.35 Сериал (12+)
09.30, **10.30, 20.20 Сериал «Касл» (12+)**
11.30 «Экстрасенсы-детективы» (16+)
12.30 Д/ф «Городские легенды. Грибоедовский ЗАГС. Счастливая свадьба» (12+)
13.30, 18.00 «Х-версии. Другие новости» (12+)
14.00 Д/ф «Охотники за привидениями» (16+)
15.00 «Мистические истории» (16+)
16.00, 16.30 Д/ф «Гадалка» (12+)
17.00, **17.30 Сериал «Слепая» (12+)**
19.00 Сериал «Пятая стража» (16+)
19.30, 20.15 СТВ. «Сарафан ФМ» (0+)
19.40 СТВ. «Тип-топ новости» (12+)
19.50 СТВ. «Персональный счет» (12+)
21.15 Сериал «Кости» (12+)
23.00 Х/ф «Сумасшедшая езда» (16+)

07.00 «О чем говорят?» (12+)
07.30 М/с «Губка Боб Квадратные Штаны» (12+)
07.55 М/с «Пингвины из «Мадагаскара» (12+)
08.25 М/с «Турбо - агент Дадли» (12+)
09.00 «Дом-2. Lite» (16+)
10.30 «Битва экстрасенсов» (16+)
11.30 Х/ф «Формула любви для узников брака» (16+)
14.00 Сериал «Универ» (16+)
14.30, **15.00, 15.30, 16.00, 16.30, 17.00, 17.30, 18.00, 18.30, 19.00 Сериал «Интерны» (16+)**
19.30, **20.00 Сериал «Реальные пацаны» (16+)**
20.30 Сериал «Универ. Новая общага» (16+)
21.00 Х/ф «А вот и Полли» (12+)
23.00 «Дом-2. Город любви» (16+)
00.00 «Дом-2. После заката» (16+)
01.00 Х/ф «Неприятности с обезьянкой» (12+)
02.50 Сериал «Хор» (16+)
03.45, **04.40, 05.30 Сериал «Без следа-6» (16+)**
06.30 Сериал «Женская лига» (16+)

05.00, 06.00, 11.00, 13.00, 17.00, 19.00, 23.00, 02.00 Новости (16+)
05.30 Д/ф «Антология антитеррора» (16+)
06.25 М/ф «Пингвиненок Пороро» (6+)
06.40, 09.00 «Фитнес-утро» (6+)
07.00 «С 7 до 9» (12+)
09.15, **16.10 М/ф «Смешарики» (6+)**
09.25, 15.50 «Дай пять» (0+)
09.35, 21.00 «День» (16+)
10.05, **22.05 Сериал «Химик» (16+)**
11.15 Х/ф «Вызываем огонь на себя» (12+)
12.30 «Факультатив. История» (12+)
13.15 «Частный вопрос» (16+)
13.45 «Фитнес дома» (6+)
14.00 Сериал «Право на счастье»
15.00, 04.45 «Персональный счет. Азбука потребителя» (12+)
15.15 «Мои соседи» (16+)
15.55 Мультфильм
16.05 «Уроки бабушки Яги. Астрономия» (6+)
16.30 Сериал «Приключения Черного Красавчика» (6+)
18.15, 18.45 «Север». Агентство советов (16+)
18.30 «Север». Новости Севера (16+)
19.30, 23.30 «Без посредников» (16+)
19.45, 23.45 «Крик» (16+)
20.00 Сериал «Право на счастье» (12+)
21.30 Д/с «Саперы» (12+)
00.00 Сериал «Её звали Никита» (16+)
00.45 «Музыкальное время» (18+)
02.30 Сериал «Анатомия страсти» (16+)
03.45 «Я подаю на развод» (16+)

СРЕДА СРЕДА СРЕДА СРЕДА СРЕДА СРЕДА СРЕДА СРЕДА, 24 ИЮНЯ СРЕДА СРЕДА СРЕДА СРЕДА СРЕДА СРЕДА СРЕДА

05.00 «Доброе утро»
09.00, 12.00, 15.00, 03.00 Новости
09.10, 04.15 Контрольная закупка
09.45 «Жить здорово!» (12+)
10.55, 03.15 Модный приговор
12.20 Сериал «Старшая дочь» (12+)
14.25, 15.15, 02.20, 03.05 «Время покажет» (16+)
16.00 «Мужское / Женское» (16+)
17.00, 01.25 «Наедине со всеми» (16+)
18.00 Вечерние новости
18.45 «Давай поженимся!» (16+)
19.50 «Пусть говорят» (16+)
21.00 «Время»
21.30 Сериал «Курортный роман» (16+)
23.30 «Вечерний Ургант» (16+)
00.05 Ночные новости
00.20 «Политика» (16+)

05.00, 09.15 Утро России
06.07, 06.35, 07.07, 07.35, 08.07, 08.35 «Вести. Регион-Тюмень. Утро»
09.00, 11.00, 14.00, 17.00, 17.30, 20.00 Вести
09.55 «О самом главном»
11.35, 14.30, 17.10, 19.35 «Вести. Регион-Тюмень»
11.55 Сериал «Тайны следствия» (12+)
12.55 «Особый случай» (12+)
14.50 Вести. Дежурная часть
15.00 Сериал «Последний янычар» (12+)
16.00 «Рассудят люди» (12+)
18.15 «Прямой эфир» (12+)
20.50 Спокойной ночи, малыши!
21.00 Сериал «Всё только начинается» (12+)
22.55 «Специальный корреспондент» (16+)
00.35 Сериал «Курсанты» (12+)
02.30 Х/ф «Американская трагедия»
04.00 Комната смеха

06.00 «Кофе с молоком» (12+)
09.00 «Солнечно. Без осадков» с Александром Беляевым (12+)
10.00, 13.00, 16.00, 19.00 «Сегодня»
10.20 Сериал «Возвращение Мухтара-2» (16+)
12.00 «Суд присяжных» (16+)
13.20 «Суд присяжных. Окончательный вердикт» (16+)
14.30 «Все будет хорошо!» (16+)
15.30 СТВ. «Новости Сургута» (12+)
16.20 Сериал «Улицы разбитых фонарей-13» (16+)
18.00 «Говорим и показываем» (16+)
19.40 Сериал «Меч II» (16+)
21.30 Сериал «Ментовские войны-7» (16+)
23.20 «Анатомия дня»
00.00 Сериал «Псевдоним «Албанец-4» (16+)
02.00 «Квартирный вопрос» (0+)
03.00 «Дикий мир» с Тимофеем Баженовым (0+)
03.10 Сериал «Знаки судьбы-2» (16+)
05.00 Сериал «Москва. Три вокзала-6» (16+)

06.00 «Медэксперт» (16+)
06.30, 13.30, 18.30, 00.00 В центре событий (16+)
07.00 «Детская площадка» (6+)
07.30 М/с «Миа и я» (6+)
08.00 М/с «Смешарики» (0+)
08.05 Сериал «Однажды в сказке» (12+)
09.00 «Что покупаем?» (12+)
09.10 «Зарядка чемпиона» (12+)
09.15 «Линия жизни» (12+)
09.30 Сериал «Маргоша» (16+)
10.30 Сериал «Два отца и два сына» (16+)
11.30 Сериал «Семейный бизнес» (16+)
12.30, 19.00 Сериал «Воронины» (16+)
14.00 «Ералаш» (0+)
14.30 Х/ф «С меня хватит!» (16+)
16.40 Шоу «Уральских пельменей» (16+)
18.00 «Уральские пельмени». Детское (16+)
20.00 Сериал «Кухня» (16+)
22.00 Х/ф «Эффект колибри» (16+)
00.30 «6 кадров» (16+)
01.00 Х/ф «Стальная бабочка» (16+)
03.00 «Животный смех» (0+)
05.50 Музыка на СТС (16+)

06.00 «Настроение»
07.00, 14.50, 19.20, 00.00 В центре событий (16+)
07.25, 19.10 «Что покупаем?» (12+)
07.35, 15.10 «Фитнес»» (12+)
08.10 «Вокруг мира»» (12+)
08.15 Х/ф «Приказ: огонь не открывать»
10.05 Д/ф «Семен Морозов. Судьба, с которой я не боролся»
10.55 «Доктор И...» (16+)
11.30, 14.30, 17.30, 22.00 События
11.50 Х/ф «Сказка о женщине и мужчине»
13.35, 04.40 «Мой герой» с Татьяной Устиновой (12+)
15.40 Х/ф «Чисто английское убийство»
18.00 «Детская площадка» (6+)
18.15 «Спортлайн» (12+)
18.50 «Покупайка» (12+)
19.55 Сериал «Позднее раскаяние»
21.40 «Петровка, 38»
22.30 «Линия защиты» (16+)
23.05 «Советские мафии. Наркобароны застоя» (16+)
00.25 «Русский вопрос» (12+)
01.10 Х/ф «Другое лицо»
03.05 Х/ф «Годы молодые»
05.25 «Простые сложности» (12+)

05.00, 09.00, 04.20 «Территория заблуждений с Игорем Прокопенко» (16+)
06.00 СТВ. «Вставай!» (0+)
07.00, 12.30, 23.25 СТВ. «Новости. Сургут» (12+)
07.25, 12.55 СТВ. «Сарафан ФМ» (0+)
07.30, 21.45, 03.40 «Смотреть всем!» (16+)
08.30, 16.30, 19.30, 23.00 Новости (16+)
11.00 Документальный проект. «Зеленый солярис» (16+)
12.00, 16.00, 19.00 «Информационная программа 112» (16+)
13.00 «Званый ужин» (16+)
14.00 «Семейные драмы» (16+)
15.00 «Не ври мне!» (16+)
17.00 «Тайны мира с Анной Чапман». «Великая сила слова» (16+)
18.00 «Охотники за сенсациями». «Ядерные войны каменного века» (16+)
20.00, 01.00 Х/ф «Часовой механизм» (16+)
23.45 Сериал «Черные паруса» (18+)
02.50 «Чистая работа» (12+)

06.30 «Евроньюс» на русском языке
10.00, 15.00, 19.00, 23.00 Новости культуры
10.15 «Наблюдатель»
11.15 Х/ф «В 6 часов вечера после войны»
12.40 Д/ф «Парад Победы»
13.30, 23.20 Д/ф «Запечатленное время». «Два парада Победы»
14.00, 22.00 Сериал «Белая гвардия»
14.50, 02.45 Д/ф «Христиан Гюйгенс»
15.10 «Новая антология. Российские писатели». Павел Крусанов
15.35, 20.20 «Живое слово»
16.15, 21.00 «Большой конкурс»
17.20 «Больше, чем любовь». Огюст Роден и Камила Клодель
18.00 Неизвестная Европа. «Ахен - третий Рим, или Первая попытка объединения Европы»
18.30 Жизнь замечательных идей. «Неевклидовы страсти»
19.15 Спокойной ночи, малыши!
19.30, 01.55 Ступени цивилизации. «Противоречивая история Жанны д'Арк»
22.50 Д/ф «Фидий»
23.15 Худсовет
23.45 Д/ф «Парад Победы»
00.35 Х/ф «Воздушный извозчик»
01.50 Д/ф «Франсиско Гойя»

06.00, 09.00 Мультфильмы СМФ (0+)
08.00, 14.30, 18.30 В центре событий (16+)
08.25 «Что покупаем?» (12+)
08.35, 19.00 Сериал (12+)
09.30, 10.30, 20.20 Сериал «Касл» (12+)
11.30 «Экстрасенсы-детективы» (16+)
12.30 Д/ф «Городские легенды. Метеобункер. Зашифрованный прогноз» (12+)
13.30, 18.00 «Х-версии. Другие новости» (12+)
14.00 Д/ф «Охотники за привидениями» (16+)
15.00 «Мистические истории» (16+)
16.00, 16.30 Д/ф «Гадалка» (12+)
17.00, 17.30 Сериал «Слепая» (12+)
19.50 «Соцсовет» (16+)
20.00 «Авиарэвю» (12+)
21.15, 22.05 Сериал «Кости» (12+)
23.00 Х/ф «Опасный человек» (16+)

07.00 «О чем говорят?» (12+)
07.30 М/с «Губка Боб Квадратные Штаны» (12+)
07.55 М/с «Пингвины из «Мадагаскара» (12+)
08.25 М/с «Турбо - агент Дадли» (12+)
09.00 «Дом-2. Lite» (16+)
10.30 «Битва экстрасенсов» (16+)
11.30 Х/ф «А вот и Полли» (12+)
13.30, 14.00 Сериал «Универ» (16+)
14.30, 15.00, 15.30, 16.00, 16.30, 17.00, 17.30, 18.00, 18.30, 19.00, 20.30 Сериал «Универ. Новая общага» (16+)
19.30, 20.00 Сериал «Реальные пацаны» (16+)
21.00 Х/ф «Дочь моего босса» (12+)
22.40 «Комеди Клаб. Лучшее» (16+)
23.00 «Дом-2. Город любви» (16+)
00.00 «Дом-2. После заката» (16+)
01.00 Х/ф «Артур. Идеальный миллионер» (12+)
03.05 Сериал «Хор» (16+)
04.00, 04.50, 05.40 Сериал «Без следа-6» (16+)
06.30 Сериал «Женская лига» (16+)

05.00, 06.00, 11.00, 13.00, 17.00, 19.00, 23.00, 02.00 Новости (16+)
05.30, 13.15 «Без посредников» (16+)
05.45 «Крик» (16+)
06.25 М/ф «Пингвиненок Пороро» (6+)
06.40, 09.00 «Фитнес утро» (6+)
07.00 «С 7 до 9» (12+)
09.15, 16.10 М/ф «Смешарики» (6+)
09.25, 15.50 «Югорика» (0+)
09.35, 21.00 «День» (16+)
10.05, 22.05 Сериал «Химик» (16+)
11.15 Х/ф «Вызываем огонь на себя» (12+)
13.30 «Мои соседи» (16+)
14.00, 20.00 Сериал «Право на счастье» (12+)
14.45, 04.30 «Факультатив. Люди» (12+)
15.15 «Евромакс» (12+)
15.55 Мультфильм
16.05 «Уроки бабушки Яги. Биология» (6+)
16.30 Сериал «Приключения Черного Красавчика» (6+)
18.15, 18.45 «Север». Агентство советов (16+)
18.30 «Север». Новости Севера (16+)
19.30, 23.30 «Выход есть» (16+)
00.00 Сериал «Её звали Никита» (16+)
00.45 «Музыкальное время» (18+)
02.30 Сериал «Анатомия страсти» (16+)
03.40 Сериал «Смерть Таирова» (12+)

ЧЕТВЕРГ ЧЕТВЕРГ ЧЕТВЕРГ ЧЕТВЕРГ ЧЕТВЕРГ ЧЕТВЕРГ ЧЕТВЕРГ, 25 ИЮНЯ ЧЕТВЕРГ ЧЕТВЕРГ ЧЕТВЕРГ ЧЕТВЕРГ ЧЕТВЕРГ ЧЕТВЕРГ

05.00 «Доброе утро»
09.00, 12.00, 15.00, 03.00 Новости
09.10, 04.15 Контрольная закупка
09.45 «Жить здорово!» (12+)
10.55, 03.15 Модный приговор
12.20, 21.30 Сериал «Курортный роман» (16+)
14.25, 15.15, 01.20 «Время покажет» (16+)
16.00 «Мужское / Женское» (16+)
17.00, 02.15, 03.05 «Наедине со всеми» (16+)
18.00 Вечерние новости
18.45 «Давай поженимся!» (16+)
19.50 «Пусть говорят» (16+)
21.00 «Время»
23.30 «Вечерний Ургант» (16+)
00.05 Ночные новости
00.20 «На ночь глядя» (16+)

05.00, 09.15 Утро России
06.07, 06.35, 07.07, 07.35, 08.07, 08.35 «Вести. Регион-Тюмень. Утро»
09.00, 11.00, 14.00, 17.00, 17.30, 20.00 Вести
09.55 «О самом главном»
11.35, 14.30, 17.10, 19.35 «Вести. Регион-Тюмень»
11.55 Сериал «Тайны следствия» (12+)
12.55 «Особый случай» (12+)
14.50 Вести. Дежурная часть
15.00 Сериал «Последний янычар» (12+)
16.00 «Рассудят люди» (12+)
18.15 «Прямой эфир» (12+)
20.50 Спокойной ночи, малыши!
21.00 Сериал «Всё только начинается» (12+)
22.55 Сериал «Курсанты» (12+)
02.40 Х/ф «Американская трагедия»
04.15 Комната смеха

06.00 «Кофе с молоком» (12+)
09.00 «Солнечно. Без осадков» с Александром Беляевым (12+)
10.00, 13.00, 16.00, 19.00 «Сегодня»
10.20 Сериал «Возвращение Мухтара-2» (16+)
12.00 «Суд присяжных» (16+)
13.20 «Суд присяжных. Окончательный вердикт» (16+)
14.30 «Все будет хорошо!» (16+)
15.30 СТВ. «Новости Сургута» (12+)
16.20 Сериал «Улицы разбитых фонарей-13» (16+)
18.00 «Говорим и показываем» (16+)
19.40 Сериал «Меч II» (16+)
21.30 Сериал «Ментовские войны-7» (16+)
23.20 «Анатомия дня»
00.00 Сериал «Псевдоним «Албанец-4» (16+)
02.00 «Дачный ответ» (0+)
03.00 «Дикий мир» с Тимофеем Баженовым (0+)
03.10 Сериал «Знаки судьбы-3» (16+)
05.00 Сериал «Москва. Три вокзала-6» (16+)

06.00 «Покупайка» (12+)
06.30, 13.30, 18.30, 00.00 В центре событий (16+)
07.00 «Мебельный салон» (12+)
07.30 М/с «Миа и я» (6+)
08.00 М/с «Смешарики» (0+)
08.05 Сериал «Однажды в сказке» (12+)
09.00 «Что покупаем?» (12+)
09.10 «Зарядка чемпиона» (12+)
09.15 «Линия жизни» (12+)
09.30 Сериал «Маргоша» (16+)
10.30 Сериал «Два отца и два сына» (16+)
11.30 Сериал «Семейный бизнес» (16+)
12.30, 19.00 Сериал «Воронины» (16+)
14.00 «Ералаш» (0+)
14.40, 01.00 Х/ф «Мышиная охота» (0+)
16.30 Шоу «Уральских пельменей» (16+)
18.00 «Уральские пельмени». Собрание сказок (16+)
20.00 Сериал «Кухня» (16+)
22.00 Х/ф «Стальная бабочка» (16+)
00.30 «6 кадров» (16+)
02.50 «Животный смех» (0+)
05.50 Музыка на СТС (16+)

06.00 «Настроение»
07.00, 14.50, 19.20, 00.00 В центре событий (16+)
07.25, 19.10, 00.25 «Что покупаем?» (12+)
07.35, 15.10 «Фитнес» (12+)
08.15 Х/ф «Жизнь и удивительные приключения Робинзона Крузо»
10.05 Д/ф «Станислав Говорухин. Одинокий волк»
10.55 «Доктор И...» (16+)
11.30, 14.30, 17.30, 22.00 События
11.50 Х/ф «Олимпийская деревня»
13.30 «Мой герой» с Татьяной Устиновой (12+)
15.40 Х/ф «Чисто английское убийство»
18.00 «Мебельный салон» (12+)
18.10 «Авиарэвю» (12+)
18.40 «Спортлайн» (12+)
19.50 Сериал «Позднее раскаяние»
21.45 «Петровка, 38»
22.30 «Образ врага» (16+)
23.05 Д/ф «Иосиф Сталин. Убить вождя»
00.30 Д/ф «Имя. Зашифрованная судьба» (12+)
02.15 Х/ф «Приказ: огонь не открывать»
04.00 Х/ф «Приказ: перейти границу»

05.00, 04.20 «Территория заблуждений с Игорем Прокопенко» (16+)
06.00 СТВ. «Вставай!» (0+)
07.00, 12.30, 19.00, 23.05 СТВ. «Новости. Сургут» (12+)
07.20, 12.55, 19.25 СТВ. «Сарафан ФМ» (0+)
07.30, 22.00 «Смотреть всем!» (16+)
08.30, 16.30, 19.30, 23.00 Новости (16+)
09.00 Документальный спецпроект. «Следы богов» (16+)
10.00 Документальный спецпроект. «Оружие богов» (16+)
11.00 Документальный спецпроект. «Наследники богов» (16+)
12.00, 16.00 «Информационная программа 112» (16+)
13.00 «Званый ужин» (16+)
14.00 «Семейные драмы» (16+)
15.00 «Не ври мне!» (16+)
17.00 «Тайны мира с Анной Чапман». «Живая и мертвая вода» (16+)
18.00 «Охотники за сенсациями». «Технологии древних богов» (16+)
20.00, 00.20 Х/ф «Карательный отряд» (16+)
23.25 Сериал «Черные паруса» (18+)
02.20 Церемония вручения национальной телевизионной премии ТЭФИ-2015 (16+)

06.30 «Евроньюс» на русском языке
10.00, 15.00, 19.00, 23.00 Новости культуры
10.15 «Наблюдатель»
11.15 Х/ф «Воздушный извозчик»
12.25 Д/ф «Михаил Жаров»
13.10 «Мировые сокровища культуры». «Сакро-Монте-ди-Оропа»
13.30 Россия, любовь моя! «Культура тувинцев»
14.00, 22.00 Сериал «Белая гвардия»
15.10 «Новая антология. Российские писатели». Илья Бояшов
15.35, 20.20 «Живое слово»
16.15, 21.00 «Большой конкурс»
17.20 Д/ф «Очарованный жизнью. Борис Иванов»
18.00 Неизвестная Европа. «Париж - город влюбленных, или Благословение Марии Магдалины»
18.30 Жизнь замечательных идей. «Невероятный 102-й»
19.15 Спокойной ночи, малыши!
19.30, 01.55 Ступени цивилизации. «Противоречивая история Жанны д'Арк»
23.15 Худсовет
23.20 «Запечатленное время». «Знамя Победы над Рейхстагом водружено!»
23.45 Х/ф «В 6 часов вечера после войны»
01.15 Л. Бетховен. Симфония № 7.
02.45 Д/ф «Фидий»

19.00 Сериал «Пятая стража» (16+)
19.30, 20.15 СТВ. «Сарафан ФМ» (0+)
19.40 СТВ. «Тип-топ новости» (12+)
19.50 СТВ. «Персональный счет» (12+)
20.20 Сериал «Касл» (12+)
21.15 Сериал «Кости» (12+)

07.00 «О чем говорят?» (12+)
07.30 М/с «Губка Боб Квадратные Штаны» (12+)
07.55 М/с «Пингвины из «Мадагаскара» (12+)
08.25 М/с «Турбо - агент Дадли» (12+)
09.00 «Дом-2. Lite» (16+)
10.30 «Битва экстрасенсов» (16+)
11.30 Х/ф «Дочь моего босса» (12+)
13.30, 14.00 Сериал «Универ» (16+)
14.30, 15.00, 15.30, 16.00, 16.30, 17.00, 17.30, 18.00, 18.30, 19.00 Сериал «СашаТаня» (16+)
19.30, 20.00 Сериал «Реальные пацаны» (16+)
20.30 Сериал «Универ. Новая общага» (16+)
21.00 Х/ф «Дюплекс» (12+)
23.00 «Дом-2. Город любви» (16+)
00.00 «Дом-2. После заката» (16+)
01.00 М/ф «Волшебный меч» (12+)
02.40 «ТНТ-Club» (16+)
02.45 Х/ф «Уайатт Эрп» (16+)
06.30 Сериал «Женская лига» (16+)

05.00, 06.00, 11.00, 13.00, 17.00, 19.00, 23.00, 02.00 Новости (16+)
05.30 «Родословная Югры. День водного духа». Часть 3-я
06.25 М/ф «Пингвиненок Пороро» (6+)
06.40, 09.00 «Фитнес утро» (6+)
07.00 «С 7 до 9» (12+)
09.15, 16.10 М/ф «Смешарики» (6+)
09.25, 15.50 «Дай пять» (0+)
09.35, 21.00 «День» (16+)
10.05 Сериал «Химик» (16+)
11.15 Х/ф «Вызываем огонь на себя» (12+)
12.30 «Факультатив. Наука» (12+)
13.15 «Северный дом» (12+)
13.45 «Фитнес дома» (6+)
14.00, 20.00 Сериал «Право на счастье» (12+)
15.00, 23.45, 04.45 «Персональный счет. Азбука потребителя» (12+)
15.15 «Мамочки» (16+)
15.35 «Горячий возраст» (12+)
15.55 Мультфильм
16.05 «Уроки бабушки Яги. Русский язык» (6+)
16.30 Сериал «Приключения Черного Красавчика» (6+)
18.15, 18.45 «Север». Агентство советов (16+)
18.30 «Север». Новости Севера (16+)
19.30, 23.30 «Без посредников» (16+)
19.45 «Крик» (16+)
21.30 Д/с «Платформа» (16+)
22.05 Х/ф «Проездной билет» (16+)
00.00 Сериал «Её звали Никита» (16+)
00.45 «Музыкальное время» (18+)
02.30 Сериал «Анатомия страсти» (16+)
03.40 Сериал «Смерть Таирова» (12+)

Сургутские ВЕДОМОСТИ №23 (703) 20 июня 2015 года

12 июня сургутяне праздновали День России и День города. В этом году торжества были особенными: отмечалось 50 лет со дня присвоения Сургуту статуса города. Главными устроителями праздника – Администрацией Сургута, и в первую очередь, департаментом культуры, молодежной политики и спорта и его учреждениями – была организована обширная праздничная программа, рассчитанная на несколько дней, но ее кульминацией стали торжества 12 июня.

ЗОЛОТОЙ ЮБИЛЕЙ СУРГУТА

Город молодых

Празднование Дня города в Сургуте уже имеет свои особенные традиции, многие из которых присущи только нашему городу. Одной из них, безусловно, является фестиваль национальных культур «Соцветие». Он подчёркивает многонациональный состав сургутян и дружбу между народами. А другая особенность Сургута заключается в том, что он с 60-х годов прошлого века и до настоящего времени стал городом молодых. Поэтому 12 июня главный городской праздник традиционно открыло молодежное шествие по центральной улице города. Во главе его следовала моторизованная колонна, в которой были и большая группа байкеров, и представители автомобильных спортивных клубов, и парад ретро-автомобилей.

Затем к праздничной процессии присоединился «зеленый поток» (участники были в зеленых футболках) велосипедистов и роллеров – участников ежегодной экологической акции «День отказа от транспорта».

Пешеходную часть открывала группа молодежи с флагом России, за которой следовали Парад невест и, что вполне логично, Парад колясок. Затем следовали разноцветные и разнообразные колонны представителей образовательных учреждений, молодежных объединений, клубов по интересам и неформальных групп. Всего в шествии участвовали порядка пяти тысяч молодых сургутян. Вся эта колонна, пестрящая флагами, шарами, футболками, камуфляжем и маскарадными одеждами, влилась на главную площадь торжества – у Театра Сургутского университета. Там началась официальная часть праздника.

Высокие награды

С приветствием к сургутянам обратился Глава города **Дмитрий Попов**. «Сургут – город особенный, – сказал он. – Особенный он, в первую очередь, потому, что в нем живут особенные люди. Это те, кто за пять десятилетий смогли построить самый крупный, самый благоустроенный, «самый-самый» город не только в Югре, но и, наверное, в Западной Сибири. Мы сегодня по праву считаемся экономической столицей округа. Мы становимся столицей культурной. И все это заслуга нас, сургутян. В эти праздничные дни мы выражаем слова глубокой благодарности ветеранам-первопроходцам. И, конечно же, я выражаю слова благодарности нынешнему поколению, которое чтит и свято хранит традиции ветеранов. И главное, что у города Сургута есть будущее, молодежное шествие сегодня это показало. Я от всей души поздравляю всех сургутян с Днем города, с Днем России, с нашим юбилеем!».

«Мои главные слова адресованы всем тем, кто отдал свои силы и свою любовь Сургуту и сделал наш город городом, – обратился к собравшимся председатель Думы города **Сергей Бондаренко**. – Мои слова — в адрес ветеранов-первопроходцев, покорителей Севера. Мы хорошо знаем и чтим ваши уроки, мы отдаем дань вашему подвигу над природой и над самим собой. Вы заложили хороший фундамент в основание этого города. Нам же остается продолжить начатое вами дело».

По традиции, в День города вручаются высшие награды Сургута – знаки «За заслуги перед городом Сургутом». Сами знаки были вручены накануне, во время Торжественного вечера в Сургутской филармонии, а 12 июня на главной сцене праздника Глава города и Председатель Думы города вручили награжденным почетные дипломы. Обладателями высшей городской награды в юбилейном году стали шесть известных сургутян: председатель Сургутской городской организации профсоюзов работников народного образования и науки РФ **Любовь Андриади**; главный врач Центра диагностики и сердечно-сосудистой хирургии **Ирина Урванцева**; главный геолог, заместитель генерального директора ОАО «Сургутнефтегаз» **Вячеслав Чирков**; председатель Объединенной профсоюзной организации ООО «Газпромтрансгаз Сургут» ОАО «Газпром» **Олег Сазонов**; генеральный директор ЗАО Телекомпания «СургутИнформТВ» **Игорь Ярош**; заместитель председателя городской общественной организации ветеранов войны, труда, Вооруженных сил и правоохранительных органов **Бэлла Петровна Соловьева**.

Кроме этого, заместитель Губернатора Югры **Сергей Полукеев** торжественно, как высокую награду, вручил паспорта граждан России четырем бывшим гражданам Украины, приехавшим в Сургут из районов боевых действий и решивших жить и работать в Югре: **Даниэле Науменко, Галине Науменко, Анжелике Футько** и **Ивану Футько**. «Испытываю счастье, радость и гордость, что стал частью такой великой страны», — поделился своими чувствами по этому поводу Иван Футько.

«Вдоль по Питерской»

Как и полагается на празднике, после официальной части сургутян ждал большой концерт. Открыли концертную программу оркестр «Сургут-Экспресс Бэнд», ансамбль барабанщиц и мажореток «Сургутяночка», творческие коллективы ЦКиД «Камертон», Дворца искусств «Нефтяник» и МАУ «Городской культурный центр». Продолжением праздничного действа стали поистине зажигательные выступления Государственного Омского русского народного хора. Думаю, что выступление этого знаменитого коллектива стало настоящим открытием русской народной музыки для многих присутствующих на площади, в том числе и русских по национальности: «По диким степям Забайкалья», «Вдоль по Питерской», «Калинка», «Из-за острова на стрежень» и многие другие народные песни и танцы были встречены сургутянами с восторгом.

Затем свое мастерство показал участник коллектива «Дагестанские канатоходцы» Эдуард Мустафаев. Ни начавший накрапывать дождь, ни сильный ветер не помешал ему без единой ошибки продемонстрировать рекордные трюки на канате без всякой страховки.

Вечером сургутян ждала танцевальная программа с участием Александра Рогожникова и группы «3 рубля». Завершится праздник в 22.00 пиротехническим шоу.

В семейной жизни празднование 50-летия брака именуется золотым юбилеем. В отличие от людей, для Сургута 50 лет – это только небольшая, хотя и самая насыщенная событиями часть из 421 года со дня основания. Но, тем не менее, юбилей мы отметили все-таки золотой.

■ **Андрей АНТРОПОВ**
Фото автора и Алексея АНДРОНОВА

Продолжение. Начало на стр. 1

– Организовано пятиразовое питание, столовая рассчитана на 100 посадочных мест, – продолжает Сергей Клышко. – Есть все необходимые бытовые помещения: санузлы, сушилки, вещевой склад.

Мы посетили спортивный блок. Как говорит Сергей Петрович, лучше подручных средств, чем гантели или резиновые колеса для силовых тренировок, и не найти. Тем не менее, здесь есть и современные тренажеры. А наши фотокорреспонденты не упустили возможности заняться армреслингом.

Цель каждого ребенка, решившего провести лето с пользой в лагере «Барсова гора», – пройти путь по завоеванию сначала галстука легионера, потом банданы легионера и, наконец, голубого берета. А если у тебя есть голубой берет, значит ты не слабак!

Все ребята во время нашей экскурсии находились на мероприятии по пропаганде здорового образа жизни. Позже они строем вышли на плац, где мы уже вовсю примеряли каски и прочее боевое снаряжение спецназовцев, которое приготовили для демонстрации курсантам. Воспитанники имели возможность рассмотреть разные виды боевого оружия, бинокли, померять каски и бронежилеты, а кинолог продемонстрировал работу с собакой.

Территория лагеря составляет 6,5 га, в том числе тактические полигоны, учебные площадки, стадионы. В общем, ребятам, решившим провести лето в «Сибирским легионе», есть где разгуляться. И как нам сообщили, в планах города и округа уже есть проект реконструкции этого замечательного лагеря по военно-патриотическому воспитанию.

Варианты летнего отдыха

Из загородного лагеря мы должны были поехать в лагерь с дневным пребыванием детей МБУ «Вариант» на базе молодежно-подросткового клуба «Горизонт», но в «Сибирском легионе» было настолько интересно, что мы не заметили, как пролетело время. Нужно отметить, что молодежно-подростковые клубы «Варианта» ежегодно оздоравливают большое количество юных сургутян. Так, в первую летнюю смену организованы лагеря в клубах «Горизонт», «Романтик», Юный геолог», «Факел» и «Истоки». В дворовых клубах ребята поют, ставят спектакли, работают по различным направлениям декоративно-прикладного и изобразительного искусства. Педагоги здесь – настоящие коллекционеры идей и талантов! В общем, мы решили в июле отправиться в пресс-тур именно по молодежно-подростковым клубам.

А пока едем в школу №38, где директор **Лариса Самигулина** нам представляет новый опыт организации летнего отдыха. Здесь летний лагерь организован на базе универсального спортивного комплекса. Помещения разделили на зоны отдыха, студии по рукоделию и рисованию. Есть свой «кинотеатр» – лавочки и большой экран для просмотра фильмов, шахматный клуб, помещение для литературных занятий. В программе смены делается упор на духовно-нравственное воспитание. В частности, детям предстоят экскурсии по историческим местам и храмам города. И воспитание ЗОЖ: дети занимаются спортивными играми, сами составляют меню лагеря из полезных продуктов.

Напомним: в лагеря с дневным пребыванием путевки выдаются бесплатно, родители доплачивают лишь за посещение культурных мероприятий. Чтобы оздоровить ребенка в загородном лагере, потребуется до 5 тысяч рублей.

■ **Елена ЗАДОРОЖНАЯ**
Фото Алексея АНДРОНОВА

ЛЕТО В «СИБИРСКОМ ЛЕГИОНЕ»

Отдохнуть и оздоровить детей можно и в Сургуте

НАША СПРАВКА

Отдых-2015

Охват различными видами отдыха, оздоровления и занятости в период детской оздоровительной кампании в 2015 году составит 85% от числа всех детей школьного возраста, это 34 226 человек. Лагеря с дневным пребыванием в период весенних, летних и осенних каникул в этом году примут 12 546 детей. 30 человек имеют возможность пожить в палаточном лагере. Планируется, что 900 детей смогут побывать в загородных лагерях в период летних и зимних каникул, это, прежде всего, военно-спортивный лагерь «Барсова гора» и спортивно-оздоровительный лагерь «Олимпия». Есть и новинка - спортивно-пожарный лагерь на базе учебного противопожарного центра для 80 человек. Полезным трудом охватят 950 подростков. 6200 детей смогут выехать в загородные лагеря за пределы автономного округа.

В этом году выделено на детский отдых 129 836 801 руб., из них 90 664 100 руб. – средства окружного бюджета: это субсидия на выплату стоимости питания; субвенция на организацию отдыха и оздоровления детей в рамках подпрограммы «Дети Югры»; субвенция на предоставление дополнительных мер социальной поддержки детям-сиротам и детям, оставшимся без попечения родителей. Средства местного бюджета – 39 172 701 руб. На оплату труда несовершеннолетних граждан по договорам временной занятости пойдет 10 211 472 руб. Также средства предусмотрены на санаторно-курортные путевки по типу «Мать и дитя» для лечения детей-инвалидов.

Новая «Яблонька»

12 июня, в День города, был торжественно открыт детский сад № 36 «Яблонька». Новое дошкольное учреждение располагается в быстрорастущем микрорайоне на улице Грибоедова и придется очень кстати молодым родителям и их детям, которые живут неподалеку. Многие из них пришли на торжественное открытие и совершили экскурсию по садику, в который уже в ближайшее время пойдут их дети. А посмотреть там было на что. «Яблонька» расположилось в трехэтажном здании, площадью более 7 тыс. кв. метров. В учреждении будет 13 общеразвивающих групп для детей в возрасте от 2 до 7 лет, а всего 260 мест.

В почетной миссии по открытию детского сада, кроме родителей, приняли участие заместитель Губернатора ХМАО-Югры **Сергей Полукеев,** Глава города **Дмитрий Попов**, председатель Думы города **Сергей Бондаренко**, строители и, конечно, администрация и персонал учреждения.

«Наверное, лучшего подарка для жителей микрорайона ПИКС, а особенно для его юных жителей, в День города придумать просто невозможно, – сказал Дмитрий Попов. – Я хочу сегодня выразить слова благодарности всем людям, причастным к этому событию: строителям, которые качественно и в срок сдали этот прекраснейший детский сад, куратору строительства – заведующей детского сада **Вере Владимировне Спыну** и директору департамента образования **Татьяне Николаевне Османкиной**, осуществлявшей общий контроль.

Сергей Полукеев добавил, что во время своих визитов в город видит, как Сургут ежегодно меняет свой облик. Город становится краше и благоустроенее «Поздравляю коллектив детского сада «Яблонька» и желаю, чтобы его воспитанники ощутили на себе любовь и заботу своих наставников», – сказал Сергей Михайлович.

На открытии детского сада объявили о новой традиции – ежегодно праздновать яблочный Спас. Начало этому положили почетные гости, высадив перед входом несколько саженцев яблонь.

Владимир Мазов, заместитель директора ЗАО «СУ-14» – подрядной организации, осуществляющей строительство, вручил символический ключ от детского сада его руководителю **Вере Спыну**.

Сколько ни бываю на открытии детских садов, не перестаю удивляться великолепным условиям, оборудованию и оснащению новых дошкольных учреждений. Детский сад оснащен полным комплектом специальной мебели, игрушек и учебных пособий для самых современных методик воспитания и образования. Там есть уютные спальни, светлые игровые комнаты, спортзалы, плавательный бассейн, а также изостудия, зимний сад, кабинеты учителя-логопеда и педагога-психолога. Есть все необходимые технические помещения: современный пищеблок и прачечная. Имеется медицинский блок, который включает в себя прививочный кабинет, кабинет приема, кабинет врача, изоляторы. Территория учреждения оснащена игровыми площадками, теневыми навесами для каждой группы, спортивной площадкой.

Как пояснила заведующая детским садом Вера Спыну, в учреждении будет реализовываться образовательная программа дошкольного образования «Открытия», которая разработана в Югре с учетом принципов и подходов основной общеобразовательной программы дошкольного образования и соответствует федеральным государственным стандартам.

Напомним, что данный объект построен в рамках реализации целевой программы ХМАО – Югры «Новая школа Югры на 2010-2013 годы и на период до 2015 года» за счет средств бюджета Югры с долевым участием городского бюджета.

■ **Андрей АНТРОПОВ**
Фото автора

Сургутские ВЕДОМОСТИ №23 (703) 20 июня 2015 года

ПЯТНИЦА ПЯТНИЦА ПЯТНИЦА ПЯТНИЦА ПЯТНИЦА **ПЯТНИЦА, 26 ИЮНЯ** ПЯТНИЦА ПЯТНИЦА ПЯТНИЦА ПЯТНИЦА ПЯТНИЦА

05.00 «Доброе утро»
09.00, 12.00, 15.00 Новости
09.10, 04.05 Контрольная закупка
09.45 «Жить здорово!» (12+)
10.55, 03.05 Модный приговор
12.20 Сериал «Курортный роман» (16+)
14.25, 15.15 «Время покажет» (16+)
16.00 «Мужское / Женское» (16+)
17.00 «Жди меня»
18.00 Вечерние новости
18.45 «Человек и закон»
19.50 «Поле чудес» (16+)
21.00 «Время»
21.30 «Три аккорда» (16+)
23.30 «Вечерний Ургант» (16+)
00.25 Х/ф «Правдивая ложь» (16+)

РОССИЯ 1

05.00, 09.15 Утро России
06.07, 06.35, 07.07, 07.35, 08.07, 08.35 «Вести. Регион-Тюмень. Утро»
09.00, 11.00, 14.00, 17.00, 17.30, 20.00 Вести
09.55 «О самом главном»
11.35, 14.30 «Вести. Регион-Тюмень»
11.55 Сериал «Тайны следствия» (12+)
12.55 «Особый случай» (12+)
14.50 Вести. Дежурная часть
15.00 Сериал «Последний янычар» (12+)
16.00 «Рассудят люди» (12+)
17.10, 19.35 «Вести. Уральский меридиан»
18.15 «Прямой эфир» (12+)
21.00 «Юморина» (12+)
23.00 Х/ф «Жила-была Любовь» (12+)
01.00 «Живой звук»
02.50 Закрытие 37-го Московского международного кинофестиваля
04.10 «Горячая десятка» (12+)
05.20 Комната смеха

НТВ СТВ(один)

06.00 «Кофе с молоком» (12+)
09.00 «Солнечно. Без осадков» с Александром Беляевым (12+)
10.00, 13.00, 16.00, 19.00 «Сегодня»
10.20 Сериал «Возвращение Мухтара-2» (16+)
12.00 «Суд присяжных» (16+)
13.20 «Суд присяжных. Окончательный вердикт» (16+)
14.30 «Все будет хорошо!» (16+)
15.30 СТВ. «Новости Сургута» (12+)
16.20 Сериал «Улицы разбитых фонарей-13» (16+)
18.00 «Говорим и показываем» (16+)
19.40 Х/ф «Розыгрыш» (16+)
23.30 Х/ф «Жил-был дед» (16+)
01.30 «Тайны любви» (16+)
02.30 «Дикий мир» с Тимофеем Баженовым (0+)
02.50 Сериал «Знаки судьбы-3» (16+)
04.40 Итоги недели
05.30 СТВ. «Сарафан ФМ» (0+)

06.00 «Гурмэ» (12+)
06.30, 13.30, 18.30, 00.00 В центре событий (16+)
07.00 «Энциклопедия бытовой техники» (12+)
07.30 М/с «Миа и я» (6+)
08.00 М/с «Смешарики» (0+)
08.05 Сериал «Однажды в сказке» (12+)
09.00 «Что покупаем?» (12+)
09.10 «Зарядка чемпиона» (12+)
09.15 «Линия жизни» (12+)
09.30 Сериал «Маргоша» (16+)
10.30 Сериал «Два отца и два сына» (16+)
11.30 Сериал «Семейный бизнес» (16+)
12.30 Сериал «Воронины» (16+)
14.00 «Ералаш» (0+)
14.20 Х/ф «Святоша» (0+)
16.30, 19.00 Шоу «Уральских пельменей» (16+)
18.00 «Уральские пельмени». О врачах (16+)
20.00 «Уральские пельмени». Свадебное (16+)
20.30 «Уральские пельмени». Офисный планктон (16+)
21.00 Шоу «Большая разница» (12+)
23.00 «Большой вопрос». Третий сезон (16+)
00.30 «Спортлайн» (12+)
01.00 «Вокруг мира» (12+)
01.15 «Кухни мира» (12+)
01.30 «Обратная сторона земли» (12+)
02.10 Х/ф «Гостья из будущего» (0+)
04.45 «Нереальная история» (16+)
05.15 «Животный смех» (0+)
05.45 Музыка на СТС (16+)

06.00 «Настроение»
07.00, 14.50, 19.20 В центре событий (16+)
07.25, 19.10 «Что покупаем?» (12+)
07.35, 15.10 «Фитнес»» (12+)
08.10 Х/ф «Первый троллейбус»
09.55 Х/ф «Таможня»
11.30, 14.30, 17.30, 22.00 События
11.50 Х/ф «Аврора»
13.55 «Обложка. Письмо Саманты» (16+)
15.40 Х/ф «Чисто английское убийство»
18.00 «Медэксперт» (16+)
18.30 «Гурмэ» (12+)
19.00 «Люди Югры» (12+)
19.55 Х/ф «Разные судьбы»
22.30 Мария Кожевникова в программе «Жена. История любви» (16+)
00.00 Х/ф «Небесный суд»
03.50 «Петровка, 38»
04.05 Х/ф «Жизнь и удивительные приключения Робинзона Крузо»

РЕН СТВ(три)

05.00, 20.00 «Территория заблуждений с Игорем Прокопенко» (16+)
06.00 СТВ. «Вставай!» (0+)
07.00, 12.30, 19.00, 23.00 СТВ. «Новости. Сургут» (12+)
07.25, 19.25 СТВ. «Сарафан ФМ» (0+)
07.30, 22.00, 04.00 «Смотреть всем!» (16+)
08.30, 16.30, 19.30 Новости (16+)
09.00 Документальный спецпроект. «Секретный план богов» (16+)
10.00 Документальный спецпроект. «Проклятье Монтесумы» (16+)
11.00 Документальный спецпроект. «Планета хочет любить» (16+)
12.00, 16.00 «Информационная программа 112» (16+)
12.55 СТВ. «Сарафан ФМ» (0+)
13.00 «Званый ужин» (16+)
14.00 «Ночь после судного дня» (16+)
17.00 «Тайны мира с Анной Чапман». «Власть огня» (16+)
18.00 «Водить по-русски» (16+)
23.25 Х/ф «Пипец» (18+)
01.30 Х/ф «Обещать - не значит жениться» (16+)
04.35 Сериал «Туристы» (16+)

РОССИЯ К

06.30 «Евроньюс» на русском языке
10.00, 15.00, 19.00, 23.20 Новости культуры
10.20 Х/ф «Бабы»
12.05 Д/ф «Андрис Лиепа. Трудно быть принцем»
12.50 «Письма из провинции». Мурманск
13.20 Х/ф «Дачники»
15.10 «Новая антология. Российские писатели». Александр Терехов
15.35 «Живое слово»
16.15 «Большой конкурс»
17.20 «Царская ложа»
18.00 Неизвестная Европа. «Людвиг Второй: безумие или стремление к святости?»
18.30 Жизнь замечательных идей. «Охотники за планетами»
19.15, 01.55 «Искатели». Тайна гибели «Ильи Муромца»
20.00 Х/ф «Пока безумствует мечта»
21.15 К юбилею Сергея Мирошниченко. «Линия жизни»
22.05 Д/ф «Таинство брака»
23.35 Худсовет
23.40 Х/ф «Бальная записная книжка»
01.45 М/ф «Выкрутасы»
02.40 «Мировые сокровища культуры». «Госпиталь Кабаньяс в Гвадалахаре. Дом милосердия»

ТВ3

06.00, 09.00 Мультфильмы СМФ (0+)
08.00, 14.30, 18.30 В центре событий (16+)
08.25 «Что покупаем?» (12+)
08.35 Сериал (12+)
09.30, 10.30 Сериал «Касл» (12+)
11.30 «Экстрасенсы-детективы» (16+)
12.30 Д/ф «Городские легенды. Кронштадт. Отсюда начинается земля. (12+)
13.30, 00.00 «Х-версии. Другие новости» (12+)
14.00 Д/ф «Охотники за привидениями» (16+)
15.00 «Мистические истории» (16+)
16.00, 16.30 Д/ф «Гадалка» (12+)
17.00, 17.30 Сериал «Слепая» (12+)
18.00 «Медэксперт» (16+)
19.00 «Человек-невидимка» (12+)
20.00 Х/ф «Турбулентность» (16+)
22.00, 23.30 СТВ. «Сарафан ФМ» (0+)
22.10 СТВ. «Персональный счет» (12+)
22.40 СТВ. «Спортклуб» (12+)
23.10 СТВ. «Новости Сургута - комментарий» (12+)
23.45 СТВ. «Неизвестный Сургут» (0+)
00.45 «Европейский покерный тур» (18+)
01.45 Сериал «Последователи» (16+)

ТНТ

07.00 «О чем говорят?» (12+)
07.30 М/с «Губка Боб Квадратные Штаны» (12+)
07.55 М/с «Пингвины из «Мадагаскара» (12+)
08.25 М/с «Турбо - агент Дадли» (12+)
09.00 «Дом-2. Lite» (16+)
10.30 «Школа ремонта» (12+)
11.30 Х/ф «Дюплекс» (12+)
13.30, 14.00, 14.30, 15.00, 15.30, 16.00, 16.30, 17.00, 17.30, 18.00, 18.30, 19.00 Сериал «Универ» (16+)
19.30 Сериал «Реальные пацаны» (16+)
20.00 «Comedy Woman» (16+)
21.00 «Комеди Клаб» (16+)
22.00 «Comedy Баттл. Последний сезон» (16+)
23.00 «Дом-2. Город любви» (16+)
00.00 «Дом-2. После заката» (16+)
01.00 «Не спать!» (16+)
02.00 Х/ф «Дом восковых фигур» (16+)
04.15 М/ф «Стальной гигант» (12+)
06.00 Сериал «Хор» (16+)

Ю

05.00, 06.00, 11.00, 13.00, 17.00 Новости (16+)
05.30, 13.15 «Без посредников» (16+)
05.45 «Крик» (16+)
06.25 М/ф «Пингвиненок Пороро» (6+)
06.40, 09.00 «Фитнес утро» (6+)
07.00 «С 7 до 9» (12+)
09.15, 16.10 М/ф «Смешарики» (6+)
09.25, 15.50 «Югорика» (0+)
09.35, 21.00 «День» (16+)
10.05, 22.05 Х/ф «Проездной билет» (16+)
11.15 Х/ф «В стреляющей глуши» (16+)
12.40 «Воскресение» (12+)
13.30 «Выход есть» (16+)
14.00 Сериал «Право на счастье» (12+)
15.00, 04.35 «Добрые новости» (6+)
15.20 «Научите меня жить» (12+)
15.55 Мультфильм
16.05 «Уроки бабушки Яги. Экология» (6+)
16.30 Сериал «Приключения Черного Красавчика» (6+)
18.15, 18.45 «Север». Агентство советов (16+)
18.30 «Север». Новости Севера (16+)
19.00, 23.00 «Эпицентр» (16+)
19.40, 23.40 «Дайте слово» (16+)
20.25, 02.00 Д/ф «Восхождение на Поэнгурр» (12+)
21.30 Д/ф «Антология антитеррора» (16+)
00.25 Х/ф «Особые отношения» (16+)
02.30 Сериал «Анатомия страсти» (16+)
03.40 Сериал «Смерть Таирова» (12+)

РОССИЯ 1

Понедельник, 22
21.00

Художественный сериал «Все только начинается»

Жанр: мелодрама (Россия, 2015)
Режиссер: Дмитрий Кузьмин
В ролях: Любовь Баханкова, Анатолий Руденко, Дмитрий Пчела, Иван Шабалтас, Марина Есипенко, Ирина Шеянова, Тимофей Каратаев, Александр Туманов, Ирина Вербицкая, Алина Ольшанская
Маша ведет скромную жизнь в маленьком городке. Неожиданно в ее унылые будни врывается счастье: она знакомится с обаятельным Алексом и уже через месяц становится его женой. Но счастье обрывается столь же молниеносно, как и началось: после регистрации брака Алекс улетает в Питер, и в тот же день в новостях передают, что вертолет Алексея разбился... Вскоре Маша узнаёт, что ее любимый жив и здоров; но всё отнюдь не так радужно, как кажется на первый взгляд. Алекс рассказывает, что в катастрофе погиб его брат, и по документам Маша замужем за погибшим, а вовсе не за Алексом. Первый шок вскоре сменяется ужасом: Алекс оказывается настоящим чудовищем, затеявшим коварный план, в котором Маше отведена главная роль..

РОССИЯ К

Среда, 24
23.45

Документальный фильм «Парад Победы»

Жанр: документальный (СССР, 1945)
Черно-белый фильм, снятый фронтовыми операторами Центральной студии документальных фильмов о Параде Победы в Москве 24 июня 1945 года. Москва. Красная площадь. Правительство на трибуне: Сталин, Калинин, Жданов, Микоян, Ворошилов, Каганович, Буденный, Хрущев, Шверник, Булганин. Члены дипломатического корпуса, военные атташе, гости. Маршалы Советского Союза: Жуков, Рокоссовский, Ротмистров, Мерецков, Говоров, Василевский, Конев, Рыбалко, Малиновский, Толбухин. Генералы: Баграмян, Батов, Чуйков, Еременко; адмирал Фадеев. Герои Советского Союза: Покрышкин, Глинка. По площади идет военная техника. Поверженные немецкие знамена. Салют. Во время Парада Победы лил сплошной дождь, вплоть до ливня, это хорошо видно на кинохронике. Многие участники Парада Победы вспоминают о том дожде.

Ю

Суббота, 27
17.15

Концерт Валерия Леонтьева

Валерий Леонтьев по праву считается звездой первой величины отечественной эстрады, ее ветераном. Но отнюдь – не ветеранского вида. Один из самых утонченных, элегантных и всегда современных артистов, многие годы привлекает огромную аудиторию любителей популярной музыки своей постоянной новизной, способностью быть всегда современным и актуальным в каждой своей новой песне. За свою музыкальную карьеру Валерий Леонтьев записал 30 альбомов, получил множество наград и премий, был удостоен высокого звания «Народный артист России». Популярность артиста, его песни, преодолевая границы и расстояния, давно долетели до самых дальних уголков земли. Певец популярен и любим во многих странах мира, он является желанным гостем на самых известных фестивалях популярной музыки. Необыкновенного тембра голос покоряет слушателей, пришедших на его концерт. С первого раза и навсегда.

СУББОТА, 27 ИЮНЯ

1

04.50, **06.10 Х/ф «План на игру» (12+)**
06.00, 10.00, 12.00 Новости
07.05 **Х/ф «Зимняя вишня» (12+)**
08.45 **М/с «Смешарики. Новые приключения»**
09.00 «Играй, гармонь любимая!»
09.45 «Слово пастыря»
10.15 «Смак» (12+)
10.55 «Инна Чурикова. «Не принцесса! Королевна!!!» (12+)
12.15 «Идеальный ремонт»
13.10 **Сериал «Московская сага» (16+)**
17.00 «Кто хочет стать миллионером?» с Дмитрием Дибровым
18.00 Вечерние новости
18.15 «Угадай мелодию»
19.00 Коллекция Первого канала. «ДОстояние РЕспублики: Игорь Николаев»
21.00 «Время»
21.20 «Сегодня вечером» (16+)
22.55 «Танцуй!» Объявление победителя
01.35 **Х/ф «Омен» (18+)**
03.40 **Х/ф «Женщина сверху» (16+)**

РОССИЯ 1

05.55 **Х/ф «Очень верная жена» (12+)**
07.30 «Сельское утро»
08.00, 11.00, 14.00 Вести
08.20, 11.20, 14.30 «Вести. Регион-Тюмень»
08.30 «Укротители звука» (12+)
09.25 Субботник
10.05 «Прямая линия»
10.30 «Тюмень: время действий»
10.45 «Точка зрения»
11.30 «Кулинарная звезда»
12.35, **14.40 Х/ф «Карусель» (12+)**
15.15 Субботний вечер
17.05 «Улица Весёлая» (12+)
18.00 **Х/ф «Я буду рядом» (12+)**
20.00 Вести в субботу
20.45 **Х/ф «Деревенщина» (12+)**
00.40 **Х/ф «Везучая» (12+)**
02.40 **Х/ф «Неоконченный урок» (12+)**
04.30 «Рецепт Победы. Медицина в годы Великой Отечественной войны» (12+)

НТВ / СТВ [ОДИН]

05.40, **00.55 Сериал «Пляж» (16+)**
07.25 СТВ. «Тип-топ новости» (12+)
07.35 СТВ. «Персональный счет» (12+)
08.00, 10.00, 13.00 «Сегодня»
08.20 «Медицинские тайны» (16+)
08.50 «Их нравы» (0+)
09.25 «Готовим с Алексеем Зиминым» (0+)
10.20 «Главная дорога» (16+)
11.00 «Поедем, поедим!» (0+)
11.50 «Квартирный вопрос» (0+)
13.20 «Я худею» (16+)
14.20 «Своя игра» (0+)
15.10 **Сериал «Улицы разбитых фонарей-13» (16+)**
18.00 «Следствие вели...» (16+)
19.00 «Центральное телевидение» с Вадимом Такменевым
20.00 «Самые громкие русские сенсации» (16+)
22.00 «Ты не поверишь!» (16+)
23.00 **Х/ф «Квартал» (16+)**
02.45 «Дикий мир». Экспедиция Тимофея Баженова (0+)
03.20 **Сериал «Знаки судьбы-3» (16+)**
05.05 **Сериал «Москва. Три вокзала-6» (16+)**

06.00 **М/с «Смешарики» (0+)**
06.40 **М/с «Барашек Шон» (0+)**
07.35 **М/с «Пингвинёнок Пороро» (0+)**
08.00 «Спортлайн» (12+)
08.30 В центре событий (16+)
09.00 «Фитнес» (12+)
09.25, **00.40 Х/ф «Гостья из будущего» (0+)**
16.00 «Что покупаем?» (12+)
16.10 «Покупайка» (12+)
16.30 «Ералаш» (0+)
16.45 **М/ф «Тачки» (0+)**
19.00 Реалити-шоу «Взвешенные люди» (16+)
20.30 **Х/ф «Громобой» (12+)**
22.15 **Фэнтези «Звёздная пыль» (16+)**
04.40 «Животный смех» (0+)
05.40 Музыка на СТС (16+)

05.55 «Марш-бросок» (12+)
06.25 **Х/ф «Аврора»**
08.35 В центре событий (16+)

09.05 **Х/ф «Приключения жёлтого чемоданчика»**

10.25, **11.45 Х/ф «Разные судьбы» (12+)**
11.30, 14.30 События
12.45 **Х/ф «Пять минут страха»**
14.45 Тайны нашего кино. «Кавказская пленница» (12+)
15.15 **Х/ф «Грех»**
17.05 **Х/ф «Сетевая угроза»**
21.00 «Постскриптум»
22.10 «Право голоса» (16+)
00.55 «Образ врага» (16+)
01.25 **Х/ф «Олимпийская деревня»**
03.05 «Линия защиты» (16+)
03.35 **Х/ф «Таможня»**
05.10 Д/ф «Звериная семья. Детеныши»

РЕН / СТВ [ТРИ]

05.00 **Сериал «Туристы» (16+)**
07.00 **Сериал «Фирменная история» (16+)**
09.40 «Чистая работа» (12+)
10.30 «Смотреть всем!» (16+)
12.30 СТВ. «Сарафан ФМ» (0+)
12.35 СТВ. «Персональный счет» (12+)
13.00 «Военная тайна с Игорем Прокопенко» (16+)
17.00 Итоги недели
17.50 «Территория заблуждений с Игорем Прокопенко» (16+)
19.00 «Не дай себе заглохнуть!» Концерт Михаила Задорнова (16+)
21.10 «Мужчины и женщины». Концерт Михаила Задорнова (16+)
23.00 **Х/ф «Криминальное чтиво» (18+)**
02.00 **Х/ф «Особь-3» (16+)**
04.10 **Х/ф «Ночной продавец» (16+)**

РОССИЯ К

06.30 «Евроньюс» на русском языке
10.00 Библейский сюжет
10.35 **Х/ф «Пока безумствует мечта»**
11.45 «Острова»
12.30 Большая семья. Ольга Яковлева
13.25 Пряничный домик. «Бисероплетение»
13.50 Д/с «Нефронтовые заметки»
14.20, 01.55 «Музыкальная кулинария. Пуччини и Лукка»
15.10 **Х/ф «Бальная записная книжка»**
17.20 «Больше, чем любовь». Марк Шагал и Белла Розенфельд
18.00 «Романтика романса». Игорю Шаферану посвящается
18.55 «Игра в бисер» с Игорем Волгиным. «И. Ильф, Е. Петров. «12 стульев»
19.35 **Х/ф «12 стульев»**
22.15 **Х/ф «Поцелуй женщины-паука»**
00.30 Юрию Визбору посвящается... Вечер бардовской песни
01.40 **М/ф «Глупая...»**
02.50 Д/ф «Навои»

10.00 **Мультфильмы (0+)**
10.45 **Х/ф «Не ходите, девки, замуж» (0+)**
12.15 **Х/ф «Баллада о доблестном рыцаре Айвенго» (0+)**
14.00 **Х/ф «Ищите женщину» (6+)**
17.15 **Х/ф «Сотовый» (16+)**
19.00, 19.50 СТВ. «Сарафан ФМ» (0+)
19.10 СТВ. «Тип-топ новости» (12+)
19.20 СТВ. «Спортклуб» (12+)
20.00 «Что покупаем?» (12+)
20.05 «Фитнес» (12+)
20.30 «Гурмэ» (12+)
20.50 «Авиарэвю» (12+)
21.15 «Люди Югры» (12+)
21.30 **Х/ф «Телохранитель» (16+)**
00.15 **Х/ф «Турбулентность» (16+)**
02.15 **Сериал «Гавайи 5-0» (16+)**

07.00 «О чем говорят?» (12+)
07.35, **08.00, 08.30 М/с «Губка Боб Квадратные Штаны» (12+)**
09.00, **09.30 Сериал «Зайцев + 1» (16+)**
10.00 «Дом-2. Lite» (16+)
11.00 «Школа ремонта» (12+)
12.00 **Сериал «СашаТаня» (16+)**
12.30, 00.30 «Такое кино!» (16+)
13.00, 14.00, 15.00, 16.00, 17.00, 18.00 «Комеди Клаб» (16+) Стэнд-ап комеди
19.00, 19.30, 22.40 «Комеди Клаб. Лучшее»
20.00 **Х/ф «Охотники на ведьм» (16+)**
21.40 Д/ф «Жир» (16+)
23.00 «Дом-2. Город любви» (16+)
00.00 «Дом-2. После заката» (16+)
01.00 **Х/ф «Везунчик» (16+)**
03.25 **Сериал «Хор» (16+)**
04.20, **05.10 Сериал «Без следа-6» (16+)**
06.00 **М/с «Кунг-фу Панда: Удивительные легенды» (12+)**
06.30 **М/с «Пингвины из «Мадагаскара» (12+)**

05.00 «Нераскрытые тайны» (12+)
06.05, **01.20 Х/ф «Алло, Варшава!» (6+)**
07.25 «Научите меня жить» (12+)
08.00 «День» (16+)
08.35 «На шашлыки» (12+)
09.05 «Факультатив. Как это работает» (12+)
10.00 «Духовная жизнь Югры» (12+)
10.30 «Воскресение» (12+)
10.45 «Кошки-осторожки» (6+)
11.00 **Мультфильм (6+)**
11.20 «Дай пять» (0+)
11.30 «Добрые новости» (12+)
12.30 «Север». Формула событий (16+)
13.00, 17.00 Новости (16+)
13.15 **Х/ф «На тебя уповаю» (12+)**
14.45 «Факультатив. Люди» (12+)
15.10 «Горячий возраст» (12+)
15.30 **Х/ф «Большое приключение Осси и Теда» (12+)**
17.15 Концерт Валерия Леонтьева (12+)
18.30 «Север». Новости Севера (16+)
18.45 «Север». Агентство советов (16+)
19.00, **03.25 Сериал «Склифосовский» (16+)**
20.40 Д/с «Платформа» (16+)
21.15 **Х/ф «Привет - пока» (16+)**
23.00 **Сериал «Маргерит Волан» (16+)**
00.30 «Откровенный разговор с Еленой Дмитриевой» (16+)
02.40 Д/ф «Тайные знаки. Тайные операции спецслужб» (16+)

ВОСКРЕСЕНЬЕ, 28 ИЮНЯ

1

05.40, 06.10 «В наше время» (12+)
06.00, 10.00, 12.00 Новости
06.40 **Х/ф «Дети Дон Кихота»**
08.10 «Служу Отчизне!»
08.45 **М/с «Смешарики. ПИН-код»**
08.55 «Здоровье» (16+)
10.15 Ирина Муромцева, Николай Фоменко, Алексей Пивоваров в проекте «Парк». Новое летнее телевидение
12.15 Фазенда
12.50 **Сериал «Московская сага» (16+)**
16.40 «Теория заговора»
17.45 Музыкальный фестиваль «Голосящий КиВиН» (16+)
21.00 «Время»
22.30 Что? Где? Когда?

23.40 **Х/ф «Шопоголик» (12+)**

01.35 **Х/ф «Проклятый путь» (16+)**
03.45 «Мужское / Женское» (16+)

РОССИЯ 1

05.45 **Х/ф «Три дня на размышление»**
08.35, 03.50 «Планета собак»
09.10 «Смехопанорама»
09.40 Утренняя почта
10.20 «Местное время. Вести. Регион-Тюмень. События недели»
10.45 «Живая деревня»
10.55 Вести. Погода. Прогноз на неделю
11.00, 14.00 Вести
11.10 **Сериал «Родители» (12+)**
12.10 **Х/ф «Подруги» (12+)**
14.20 «Смеяться разрешается»
16.10 **Х/ф «Путь к себе» (12+)**
20.00 Вести недели
22.00 «Воскресный вечер с Владимиром Соловьёвым» (12+)
00.35 Церемония вручения национальной премии «Радиомания-2015»
01.50 **Х/ф «Тихий омут» (12+)**
04.20 Комната смеха

НТВ / СТВ [ОДИН]

06.05, **00.35 Сериал «Пляж» (16+)**
08.00, 10.00, 13.00 «Сегодня»
08.20 Лотерея «Русское лото плюс» (0+)
08.50 «Их нравы» (0+)
09.25 «Едим дома!» (0+)
10.20 «Первая передача» (16+)
11.00 «Чудо техники» (12+)
11.50 «Дачный ответ» (0+)
13.20 «Тайны любви» (16+)
14.20 «Своя игра» (0+)
15.10 **Сериал «Улицы разбитых фонарей-13» (16+)**
18.00 «Чрезвычайное происшествие. Обзор за неделю»
19.00 «Сегодня. Итоговая программа» с Кириллом Поздняковым
20.00 **Х/ф «Русский характер» (16+)**
21.05 **Х/ф «Идеальное убийство» (16+)**
21.55 **Х/ф «Терминатор 2: судный день» (16+)**
02.30 «Дикий мир». Экспедиция Тимофея Баженова (0+)
03.15 **Сериал «Знаки судьбы-3» (16+)**
05.00 **Сериал «Москва. Три вокзала-6» (16+)**

06.00 **М/с «Смешарики» (0+)**
06.40 **М/с «Барашек Шон» (0+)**
07.35 **М/с «Пингвинёнок Пороро» (0+)**
08.00, 15.00 «ТОН» (16+)
08.50, 15.50 «С Думой о городе» (16+)
09.10 «Спортлайн» (12+)
09.45 «Детская площадка» (0+)
10.05, 01.05 «Мастершеф» (16+)
11.00 «Успеть за 24 часа» (16+)
12.00 «Концерт» (12+)
14.45 «Люди Югры» (12+)
16.00 «Что покупаем?» (12+)
16.10 «Гурмэ» (12+)
16.30 **Фэнтези «Звёздная пыль» (16+)**
18.55 **Х/ф «Громобой» (12+)**
20.40 **Х/ф «Стрелок» (16+)**
23.05 Шоу «Уральских пельменей» (16+)
00.05 «Большой вопрос». Третий сезон (16+)
02.00 **Х/ф «Лиловый шар» (0+)**
03.30 «Животный смех» (0+)
05.50 Музыка на СТС (16+)

05.50 **Х/ф «Первый троллейбус»**
07.35 «Фактор жизни» (12+)
08.05 **Х/ф «Жандарм в Нью-Йорке» (6+)**
10.05 «Люди Югры» (12+)
10.20, 16.15 «ТОН» (16+)
11.10 «С Думой о городе» (16+)
11.20, 14.50 «Что покупаем?» (12+)
11.30, 00.10 События
11.40 **Х/ф «Жених из Майами»**
13.15 «Игорь Крутой. Мой путь»
15.00 Концерт (12+)
17.10 **Х/ф «Смертельный танец»**
21.00 «В центре событий» с Анной Прохоровой (16+)
22.10 **Х/ф «Отец Браун»**
00.25 **Х/ф «Расследование Мердока»**
02.20 «Петровка, 38»
02.30 **Х/ф «Пять минут страха»**
04.15 Д/ф «Знаменитые соблазнители. Клинт Иствуд»
05.05 Д/ф «Звериная семья. Дикие папаши»

РЕН / СТВ [ТРИ]

05.00 **Х/ф «Ночной продавец» (16+)**
05.50 **Х/ф «Особь-3» (16+)**
08.00, **17.30 Х/ф «13-й район: Ультиматум» (16+)**
10.00, **19.30 Х/ф «Во имя справедливости» (16+)**
11.45, **21.15 Х/ф «Сегодня ты умрешь» (16+)**
13.30 «Не дай себе заглохнуть!» Концерт Михаила Задорнова (16+)
15.40 «Мужчины и женщины» Концерт Михаила Задорнова (16+)
23.00 «Добров в эфире» (16+)
00.00 «Военная тайна с Игорем Прокопенко» (16+)
04.00 «Территория заблуждений с Игорем Прокопенко» (16+)

РОССИЯ К

06.30 «Евроньюс» на русском языке
09.00 Новости культуры
09.20 Из «Золотого фонда ГТРК «Регион-Тюмень». Фильм «Плотина»
09.50 «Вести ТюмГУ»
10.00 «Обыкновенный концерт с Эдуардом Эфировым»
10.35, **23.55 Х/ф «Шестнадцатая весна»**
12.00 «Легенды мирового кино». Джек Николсон
12.30 Россия, любовь моя! Ведущий Пьер Кристиан Броше «Жизнь хантов»
13.00 Гении и злодеи. Валериан Зубов
13.32 «Встречи на «Регионе». Никас Сафронов
14.20 Телеанонсы
14.25 «Пешком...» Москва бронзовая
14.55 Юрию Визбору посвящается... Вечер бардовской песни
16.10 К 85-летию со дня рождения Бориса Рыцарева. Д/ф «По ту сторону сказки»
16.50 **Х/ф «Ученик лекаря»**
18.00 Итоговая программа «Контекст»
18.40 Всемирная выставка «Экспо-2015» в Милане
18.55 Ренцо Арборе и «Итальянский оркестр». Концерт в Государственном Кремлевском дворце
20.10 **Х/ф «Сорок первый»**
21.40 Анна Нетребко, Петр Бечала, Нино Мачаидзе в опере Дж. Пуччини «Богема». Дирижер Даниэл Гатти. Зальцбургский фестиваль, 2012 год
01.20 Д/ф «Оноре де Бальзак»
01.30 **М/ф «И смех, и грех», «Таракан», «Фатум»**
01.55 «Искатели». «Священная тайна Сибири»
02.40 «Мировые сокровища культуры». «Бленхейм. Замок и парк герцогов Мальборо»

11.00, 20.00 «ТОН» (16+)
11.50, 20.50 «С Думой о городе» (16+)
12.10 «Гурмэ» (16+)
12.45 **Х/ф «Опасно для жизни» (0+)**
14.30 **Х/ф «Баллада о доблестном рыцаре Айвенго» (0+)**
16.30 **Х/ф «Телохранитель» (16+)**
19.00 **Сериал (12+)**
19.50 «Что покупаем?» (12+)
21.00 «Авиарэвю» (12+)
21.30 **Х/ф «Ханна. Совершенное оружие» (16+)**
23.45 **Х/ф «Долгий поцелуй на ночь» (16+)**
02.15, **03.15, 04.15, 05.15 Сериал «Гавайи 5-0» (16+)**

07.00 «О чем говорят?» (12+)
07.35, **08.00, 08.30 М/с «Губка Боб Квадратные Штаны» (12+)**
09.00, **09.30 Сериал «Зайцев + 1» (16+)**
10.00 «Дом-2. Lite» (16+)
11.00 **Сериал «Сделано со вкусом» (16+)**
12.00 «Перезагрузка» (16+)
13.00 **Х/ф «Охотники на ведьм» (16+)**
14.40 **Х/ф «История одного вампира» (16+)**
16.45, 17.40, 18.40, 19.30 «Comedy Woman» (16+)
20.00 «Комеди Клаб» (16+)
21.00 «Однажды в России» (16+)
22.00 «STAND UP» (16+)
23.00 «Дом-2. Город любви» (16+)
00.00 «Дом-2. После заката» (16+)
01.00 **Х/ф «Однажды в Ирландии» (16+)**
02.55 **Сериал «Хор» (16+)**
03.50, **04.40 Сериал «Без следа-6» (16+)**
05.30 **Сериал «Женская лига» (16+)**
06.00, **06.30 М/с «Пингвины из «Мадагаскара» (12+)**

05.00, 07.30 Новости (16+)
05.15 «Нераскрытые тайны» (12+)
06.05, **01.35 Х/ф «Арифметика любви» (6+)**
07.45 «Мамочки» (16+)
08.35 «На шашлыки» (12+)
09.05 Д/с «Платформа» (16+)
10.05 **Х/ф «Большое приключение Осси и Теда» (12+)**
11.40 Д/ф «Восхождение на Поэнгурр» (12+)
12.15 «Хотите жить долго?» (12+)
13.05 **Х/ф «Тот самый Мюнхгаузен» (6+)**
15.25, 02.55 «Факультатив. Наука» (12+)
16.00 **Х/ф «Приключения поваренка» (12+)**
17.30 «Духовная жизнь Югры» (12+)
18.00 «Мои соседи» (16+)
18.30 «Север». Агентство советов (16+)
19.00, **03.25 Сериал «Склифосовский» (16+)**
20.40 Д/ф «Тайные знаки. Тайные операции спецслужб» (16+)
21.30 **Х/ф «Плохая мамочка» (16+)**
23.15 **Сериал «Маргерит Волан» (16+)**
00.45 «Откровенный разговор с Еленой Дмитриевой» (16+)

Сургутские ВЕДОМОСТИ №23 (703) 20 июня 2015 года

Продолжение. Начало на стр. 13

«проектирование и строительство ЛЭП 110 кВ Победа-Сайма», в текущем году выполнены проектные работы, в 2019 году планируется ввод в эксплуатацию;

«реконструкция ПП10 кВ Победа с расширением ОРУ 110 кВ на две линейные ячейки и линией связи ПС 220 кВ Исток», проектно-сметная документация разработана в 2013 году, ввод в эксплуатацию – 2014 год;

Сургутская ГРЭС-1 с капитальными вложениями на сумму 123,7 млн.рублей, направленных на реконструкцию и модернизацию действующего оборудования с заменой устаревших, выработавших ресурс элементов и узлов;

Сургутская ГРЭС-2 ОАО «Э.ОН Россия» – 1,3 млрд. рублей: строительство дымовой трубы № 3 диаметром 9 метров и металлических газоходов диаметром 5,5 метров (для организации выбросов блока № 6);

ОАО «ФСК ЕЭС»– 7,8 млн.рублей: строительство новой подстанции «ПС 220 кВ Исток с двухцепной ВЛ 220 кВ Сургутская ГРЭС-1-Исток».

Доля бюджетных средств в общем объёме инвестиций составила 12,3 %, или 5 млрд. рублей в 2013 году, которые распределились следующим образом:

на образование и здравоохранение – 1,4 млрд. рублей, или 28 %;

на прочие коммунальные и социальные нужды (в том числе на культуру) – 0,9 млрд. рублей, или 18 %;

на производство и распределение электроэнергии– 0,75 млрд. рублей, или 15 %;

прочие (в том числе транспорт, операции с недвижимым имуществом) – 1,95 млрд. рублей, или 39 %.

Основная доля инвестиций города сконцентрирована в инвестиционных проектах предприятий энергетической отрасли и транспорта.

БЮДЖЕТ ГОРОДА

Доходы бюджета муниципального образования, так же как и расходы в анализируемом периоде имеют общую тенденцию к увеличению, но в 2013 году наблюдается незначительное снижение уровня доходов бюджета на 4 % по отношению к значению аналогичного предшествующего отчётного периода. В 2010, 2012 и 2013 годах бюджет города Сургута являлся дефицитным.

Динамика показателей бюджета города Сургута за 2009 – 2013 годы

Таблица 8

№ п/п	Показатель	Ед. изм.	2009	2010	2011	2012	2013	Прирост (+), сокращение (–) 2013/2009
1.	Доходы, всего	млрд. руб.	15,973	15,904	18,864	18,873	18,118	+2,145
	в том числе							
1.1.1.	налоговые доходы	%	43,46	50,32	45,19	47,27	52,15	+8,69
1.1.2.	неналоговые доходы	%	9,49	10,01	10,89	9,90	8,74	–0,75
1.2.	безвозмездные поступления	%	42,46	35,04	43,93	42,83	39,11	–3,35
1.3.	доходы от приносящей доход деятельности	%	4,59	4,63	-	-	-	-
2.	Расходы, всего	млрд. руб.	15,825	16,326	17,982	19,622	19,896	+4,072
	в том числе							
2.1.	расходы на исполнение расходных обязательств по вопросам местного значения	%	76,92	76,89	78,62	72,58	70,74	–6,19
2.2.	расходы на исполнение расходных обязательств за счёт субвенций из фонда компенсаций	%	18,48	18,76	21,38	27,42	29,26	+10,79
2.3.	расходы за счёт средств от предпринимательской и иной приносящей доход деятельности	%	4,60	4,35	-	-	-	-
3.	Профицит (+), дефицит (–)	млрд. руб.	+0,148	–0,422	+0,883	–0,748	–1,778	–1,927

Снижение налоговых и неналоговых доходов местного бюджета за 2013 год обусловлено сокращением поступлений межбюджетных трансфертов (дотаций, субсидий и иных). Вместе с тем отмечается рост объёма налоговых доходов бюджета (за исключением поступлений по дополнительным нормативам отчислений), что обусловлено в основном ростом совокупного фонда оплаты труда на предприятиях города.

Основным источником неналоговых доходов выступают доходы от использования муниципального имущества.

СОЦИАЛЬНАЯ СФЕРА (ОБРАЗОВАНИЕ, ЗДРАВООХРАНЕНИЕ, КУЛЬТУРА, СПОРТ)

Развитие сферы образования в городе Сургуте носит неравномерный характер, о чём свидетельствуют следующие данные:

обеспеченность местами в школах (с учётом специальных учебных заведений) сократилась от 110 % в 2006 году до 79 % в 2013 году;

обучение во вторую смену – значение показателя колебалось в пределах от 40 % в 2001 году до 22 % в 2009 году, достигнув в 2013 году 36 %;

доля детей в возрасте от 3 до 7 лет, получающих услуги дошкольного образования, значительно сократилась за период 2006 – 2008 годов (с 95 %до 68 %), начиная с 2010 года вновь наблюдается рост (за 2013 год значение составило 82 %);

доля детей в возрасте от 0 до 3 лет, получающих услуги дошкольного образования, имеет стойкую тенденцию к сокращению (в два раза): в 2005 году – 14 %, в 2013 году – 7 %;

охват дополнительным образованием детей 5 – 18 лет также имеет тенденцию к сокращению: в 2008 году– 44 %, в 2013 году – 33 %.

Диаграмма 1. Показатели доступности образования в городе Сургуте в 2000 – 2013 годах, % [1]

[1] **Примечание:** по показателям «Обеспеченность местами в школах с учётом специальных учебных заведений» за 2000 – 2005 годы, «Доля детей в возрасте от 3 до 7 лет, получающих услуги дошкольного образования» за 2000 – 2004 годы, «Доля детей в возрасте от 0 до 3 лет, получающих услуги дошкольного образования» за 2000 – 2004 годы, «Охват дополнительным образованием детей 5 – 18 лет в учреждениях различной ведомственной принадлежности и формы собственности» за 2000 – 2007 годы данные отсутствуют.

Востребованность и качество реализации образовательных программ в городе Сургуте за 2000 – 2013 годы характеризуется следующими показателями:

доля обучающихся в учреждениях, реализующих программы повышенного уровня, имела неравномерную динамику: существенно увеличившись в 2004 году (с 19 % в 2003 годудо 34,5 %), находилась на уровне до 38,7 % до 2012 года. В 2013 году произошло существенное снижение до уровня 22 %;

дети, обучающиеся по индивидуальным планам, – значение показателя за весь рассмотренный период существенно не менялось (в пределах 0,22 –0,52 %);

доля выпускников, получивших аттестат об основном и среднем общем образовании, также существенно не изменилось, составив около 100 %, однако в 2012 году наблюдается снижение показателя до 98 %;

доля обучающихся, охваченных исследовательской и научной деятельностью, находилась на уровне 5 – 8 % (с тенденцией постоянного роста) в 2007 – 2012 годах, в 2013 году значение составило 5,3 %.

Диаграмма 2. Показатели востребованности и качества реализации образовательных программ в городе Сургуте в 2000 – 2013 годах, % [2]

[2] **Примечание:** по показателю «Доля обучающихся, охваченных исследовательской и научной деятельностью» за 2000 – 2006 годы данные отсутствуют.

Кадровое обеспечение системы образования оценивается на основе показателя доли молодых педагогов (в возрасте до 35 лет) в общем числе педагогов – значение этого показателя имеет тенденцию роста начиная с 2009 года (25 %) и до 2013 год включительно (29 %).

Диаграмма 3. Кадровое обеспечение системы образования в городе Сургуте в 2009 – 2013 годах, %

Рейтинговая оценка города Сургута по основным статистическим показателям развития образования в 2012 году в сравнении с городами Тюменью, Нижневартовском, Нефтеюганском, Ханты-Мансийском, Магаданом, Петрозаводском, Домодедово показала, что Сургут – лидер в рейтинге по показателю «Численность учащихся дневных общеобразовательных учреждений, на начало учебного года», но при этом занимает 5-е место по числу дневных образовательных учреждений (на начало учебного года).

По показателю «Доля детей в возрасте 1 – 6 лет, получающих дошкольную образовательную услугу и (или) услугу по их содержанию в муниципальных образовательных учреждениях, в общей численности детей в возрасте 1 – 6 лет» Сургут, уступая Тюмени, занимает в рейтинге 2-е место. Однако город находится в числе первых среди муниципальных образований по численности детей, состоящих на учёте для определения в дошкольные учреждения. Сохранение высокого абсолютного значения данного показателя следует рассматривать как негативную тенденцию, обусловленную существенным естественным приростом населения в городе.

По числу мест в дошкольных образовательных учреждениях и численности детей, посещающих дошкольные образовательные учреждения, город занимает 5-е и 6-е места соответственно.

Показатели развития образования в городе сургуте и городах Российской Федерации в 2012 году [3]

Примечание: источник составления рейтинга – базы данных показателей муниципальных образований Федеральной службы государственной статистики Российской Федерации, официальный сайт: http://www.gks.ru/dbscripts/munst/munst.htm, вкладка «Образование».

Таблица 9

Показатели	Сургут	Тюмень	Нефтеюганск	Нижневартовск	Ханты-Мансийск	Магадан	Петрозаводск (Карелия)	Домодедово
Число дошкольных образовательных учреждений на конец отчётного года	53	93	20	58	21	33	70	38
В расчёте на 10 000 жителей	1,6	1,4	1,6	2,2	2,3	3,5	2,6	3,5
Место в рейтинге	7	8	6	5	4	2	3	1
Число мест в дошкольных образовательных учреждениях на конец отчётного года	14959	31785	4870	10902	3210	5669	13757	5339
В расчёте на 10 000 жителей	450,6	468,1	389,6	411,4	345,2	603,1	505,8	494,4
Место в рейтинге	5	4	7	6	8	1	2	3
Численность детей, посещающих дошкольные образовательные учреждения, на конец отчётного года	15747	37171	5122	13154	4255	5746	13459	5455
В расчёте на 10 000 жителей	474,3	547,4	409,8	496,4	457,5	611,3	494,8	505,1
Место в рейтинге	6	2	8	4	7	1	5	3
Численность детей, состоящих на учёте для определения в дошкольные учреждения, на конец отчётного года	18204	3937	6629	7000	6363	355	9125	5484
В расчёте на 10 000 жителей	548,3	58,0	530,3	264,2	684,2	37,8	335,5	507,8
Место в рейтинге	2	7	3	6	1	8	5	4
Доля детей в возрасте 1 – 6 лет, получающих дошкольную образовательную услугу и (или) услугу по их содержанию в муниципальных образовательных учреждениях, в общей численности детей в возрасте 1 – 6 лет, %	61,5	76,9	49,9	61,1	55	Н.Д.	Н.Д.	Н.Д.
Место в рейтинге	2	1	5	3	4			
Число дневных общеобразовательных учреждений на начало учебного года	49	87	20	38	14	21	46	11
В расчёте на 10 000 жителей	1,5	1,3	1,6	1,4	1,5	2,2	1,7	1,0
Место в рейтинге	5	7	3	6	4	1	2	8
Численность учащихся дневных общеобразовательных учреждений на начало учебного года	37210	64313	12129	28233	Н.Д.	10121	24701	Н.Д.
В расчёте на 10 000 жителей	1120,8	947,2	970,3	1065,4		1076,7	908,1	
Место в рейтинге	1	5	4	3		2	6	

Развитие сферы здравоохранения в городе Сургуте в целом за период до 2013 года оценивается положительно.

Доступность оказываемой медицинской помощи в городе Сургуте за 2000 – 2013 годы характеризуется следующими показателями:

ожидаемая продолжительность жизни при рождении имеет равномерную повышательную тенденцию: в 2000 году значение показателя составляло 65,9 лет, в 2013 году– 72,5 года;

время доезда скорой медицинской помощи менялось за рассматриваемый период в диапазоне 9,5 – 11,7 минут, в 2013 году значение составило 11,0 минут;

обеспеченность населения объектами здравоохранения сохраняет в целом положительную динамику начиная с 2003 года:

мощность амбулаторно-поликлинических учреждений увеличилась с 7 686 посещений в смену в 2005 году до 8 416 посещений в 2013 году;

мощность стационарных учреждений возросла с 2 741 койки в 2003 году до 3 198 коек в 2013 году;

мощность дневных стационаров увеличилась от 160 пациенто-мест в 2003 году до 524 – в 2013 году.

обеспеченность учреждений здравоохранения врачами и средним медицинским персоналом также сохраняет устойчиво повышательную динамику –с 43,3 до 69,5 врачей и с 112 до 157,2 человек среднего медицинского персонала на 10 тыс. жителей в 2000 и 2013 годахсоответственно.

Диаграмма 4. Динамика показателей ожидаемой продолжительности жизни и времени доезда скорой медицинской помощи в городе Сургуте в 2000 – 2013 годах

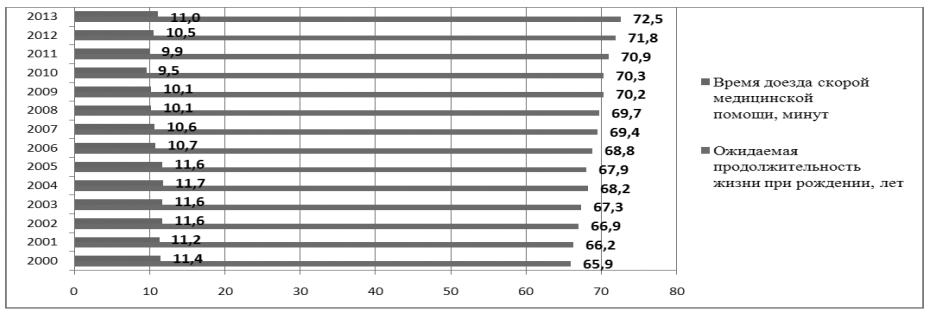

Диаграмма 5. Показатели обеспеченности населения объектами здравоохранения в городе Сургуте в 2003 – 2013 годах [4]

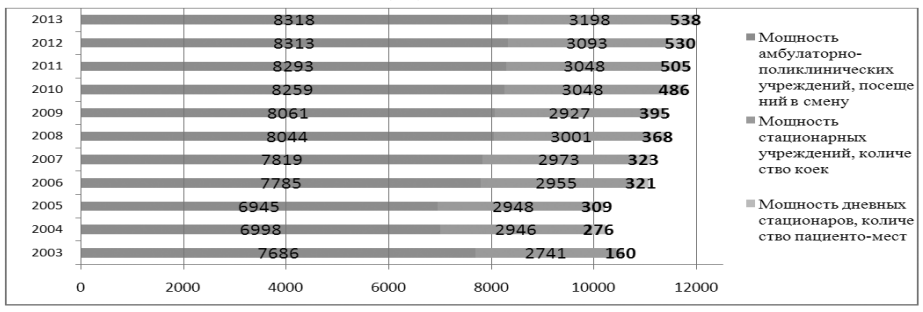

[4] **Примечание:** до 2003 года мониторинг рассматриваемых показателей не проводился.

Диаграмма 6. Обеспеченность учреждений здравоохранения врачами и средним медицинским персоналом в городе Сургуте в 2000 – 2013 года

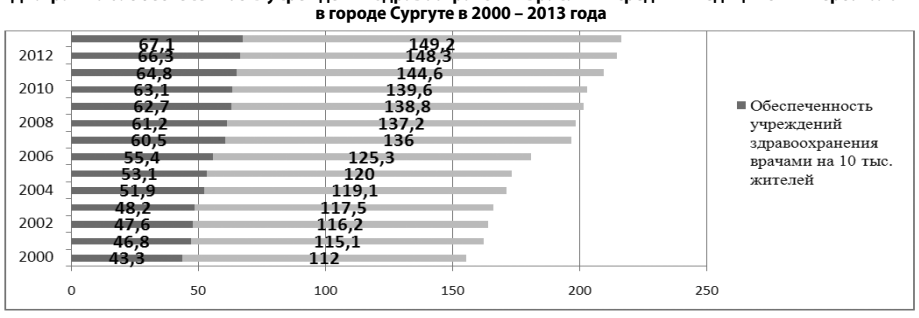

Качество оказываемой медицинской помощи в городе Сургуте за 2000 – 2013 годы характеризуется следующими данными:

рождаемость имеет в целом устойчивую положительную динамику за весь рассматриваемый период – с 11,2 (2000 год) до 20,6 (2013 год) человек на 1 000 населения;

смертность, несмотря на незначительные колебания, сократилась с 6,9 (2000 год) до 6,2 (2013 год) человек на 1 000 населения;

младенческая смертность имела наиболее неравномерную динамику, однако с 2005 года наблюдается её планомерное снижение: с 9 до 3,3 детей на 1 000 родившихся живыми в 2005 и 2013 годах соответственно;

удовлетворённость населения качеством оказания медицинской помощи также нельзя оценить однозначно: существенное повышение в 2008 году по сравнению с 2007 годом (87 % и 56 % соответственно) сменилось постепенным снижением до 64 % в 2010 году и ростом до 80 % в 2013 году.

Диаграмма 7. Рождаемость и смертность населения в городе Сургуте в 2000 – 2013 годах

Диаграмма 8. Младенческая смертность в городе Сургуте в 2000 – 2013 годах, детей на 1 000 родившихся живыми

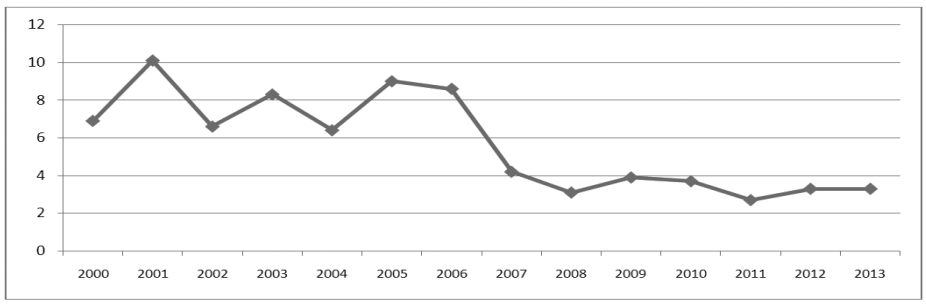

Диаграмма 9. Удовлетворённость населения качеством оказания медицинской помощи в городе Сургуте в 2007 – 2013 годах, % [5]

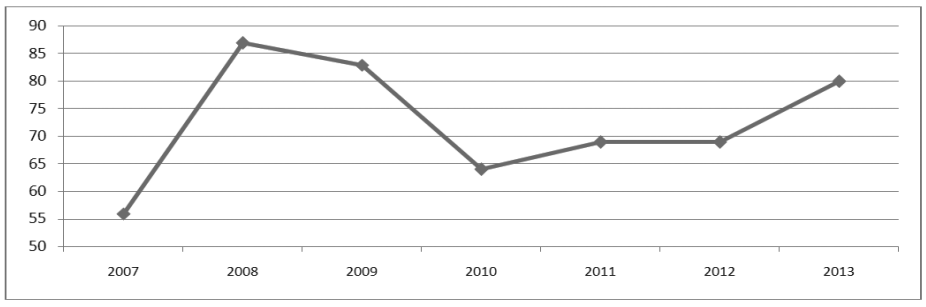

[5] **Примечание:** до 2007 года мониторинг рассматриваемых показателей не проводился.

Рейтинговая оценка города Сургута по основным статистическим показателям развития здравоохранения в 2012 году в сравнении с городами Тюменью, Нижневартовском, Нефтеюганском, Ханты-Мансийском, Магаданом, Петрозаводском показала, что Сургут занимает одно из лидирующих мест (3-е место) в рейтинге после городов Тюмени и Магадана по численности среднего медицинского персонала в учреждениях здравоохранения. По численности врачей всех специальностей (без зубных) в учреждениях здравоохранения, а также по мощности амбулаторно-поликлинических учреждений Сургут на 4-м месте.

Показатели развития здравоохранения в городе Сургуте и городах Российской Федерации в 2012 году [6]

Таблица 10

Показатели	Сургут	Тюмень	Нефтеюганск	Нижневартовск	Ханты-Мансийск	Магадан	Петрозаводск (Карелия)
Число самостоятельных больничных учреждений и отделений в составе больничных учреждений и других ЛПУ [7]	134	317	20	45	71	56	131
Число больничных учреждений на 10 000 жителей	3,9	4,9	1,6	1,7	7,6	5,5	4,8
Место в рейтинге	5	3	7	6	1	2	4
в том числе: самостоятельные больничные учреждения; поликлинические отделения для взрослых в составе больничных учреждений и других ЛПУ; бригады скорой помощи	 9 14 84	 21 13 197	 1 2 10	 9 5 16	 6 2 39	 10 8 10	 13 9 70
Число негосударственных больничных учреждений	8	50	0	14	4	82	3
В расчёте на 10 000 жителей	0,24	0,73	0	0,52	0,43	8,11	0,11
Место в рейтинге	5	2	x	3	4	1	6
в том числе амбулаторно-поликлинические учреждения	6	48	0	8	2	61	1
Число больничных коек	3 093	5 058	845	2 558	1 048	1 326	2 954
Число больничных коек на 10 000 жителей	93	74,4	67,6	96,5	116	131	109
Место в рейтинге	5	6	7	4	2	1	3
в том числе: самостоятельные больничные учреждения; негосударственные больничные учреждения	 2 968 125	 4 808 250	 845 0	 2 558 0	 1 048 0	 1 315 11	 2 823 131
Мощность амбулаторно-поликлинических учреждений, посещений в смену	8 293	24 760	2 295	6 414	2 651	3 089	7 514
Мощность амбулаторно-поликлинических учреждений, посещений в смену на 10 000 жителей	249,7	364,6	183,6	242	285	102,6	277
Место в рейтинге	4	1	6	5	2	7	3
в том числе: самостоятельные и отделения в составе больничных учреждений и других ЛПУ; негосударственные амбулаторно-поликлинические учреждения	 7 372 921	 6 914 1550	 2 295 0	 5 934 480	 2 651 55	 2 721 368	 6 874 640
Численность врачей всех специальностей (без зубных) в учреждениях здравоохранения	2 280	5 897	403	1 387	1 190	635	1 912
Численность врачей всех специальностей (без зубных) в учреждениях здравоохранения на 10 000 жителей	68	86	32	52	126	61,9	70,5
Место в рейтинге	4	2	7	6	1	5	3
в том числе: учреждения здравоохранения; негосударственные ЛПУ	 2 110 170	 4 829 1068	 403 0	 1 316 71	 1 135 55	 604 31	 1 823 89
Численность среднего медицинского персонала	4995	8464	1327	3813	2053	1594	3468
Численность среднего медицинского персонала на 10 000 жителей	150	124,6	106,16	143,8	220,7	157,8	127,5
Место в рейтинге	3	6	7	4	1	2	5
в том числе: учреждения здравоохранения; негосударственные ЛПУ	 4 721 274	 6 914 1550	 1 327 0	 3 651 162	 2 038 15	 1 492 102	 3 259 209

[6] **Примечание:** источник составления рейтинга – базы данных показателей муниципальных образований Федеральной службы государственной статистики Российской Федерации, официальный сайт: http://www.gks.ru/dbscripts/munst/munst.htm, вкладка «Здравоохранение».

[7] **Примечание:** рассчитано по методике Федеральной службы государственной статистики РФ, показатель включает самостоятельные больничные учреждения, поликлиники для взрослых, поликлинические отделения для взрослых в составе больничных учреждений и других ЛПУ, поликлинические акушерско-гинекологические отделения (кабинеты), женские консультации в составе больничных учреждений и других ЛПУ, поликлинические детские отделения (кабинеты) в составе больничных учреждений и других ЛПУ, стоматологические поликлиники, поликлинические стоматологические отделения (кабинеты) в составе больничных учреждений и других ЛПУ, амбулаторно-поликлинические учреждения других типов, станции скорой помощи и т.д.

Развитие культуры и спорта в городе Сургуте характеризуется следующими показателями.

Степень развития сети культурных учреждений профессионального искусства в городе Сургуте оценивается показателем охвата профессиональным искусством различных целевых групп, значение которого по итогам 2013 года составило 293 посещения на 1 000 жителей против 81 посещения в 2010 году.

Вовлечённость населения в культурные события города в г. Сургуте оценивается числом населения, участвующего в культурно-досуговых массовых мероприятиях,– 1167,1 посещений на 1000 жителей в 2013 года против 1 429,5 посещений в 2010 году.

Разнообразие культурных предложений в городе Сургуте оценивается как количество проводимых одномоментно культурных событий – их число в 2013 году составило около 25.

В целом за период с 2003 до 2013 год развитие культуры в Сургуте неоднозначно, характеризуется следующими показателями:

число массовых библиотек за рассматриваемый период не изменилось и составляет 12 (в том числе 5 детских);

обеспеченность города библиотеками остается достаточно низкой – 41 % от норматива (1 общедоступная библиотека на 10 000 жителей);

число учреждений клубного типа сократилось с 8 (2003 год) до 6 (2013 год) с существенным снижением в них количества мест с 2 274 до 500 в 2003 и 2013 годах соответственно, что повлекло существенное снижение обеспеченности города учреждениями клубного типа против нормативного значения показателя: 7,5 % от 20 зрительских мест на 1 тыс. человек населения;

число кинотеатров увеличилось существенно – с 1 в 2003 году до 7 (с 28 кинозалами) в 2013 году, что обеспечило превышение нормативного показателя обеспеченности в 2013 году более чем в 2 раза: 210 % от норматива 1 кинотеатр на 100 тыс. человек;

число профессиональных театров – 2 (2013 год), количество мест в них – 592, что составляет 197,9 % от норматива в 4-5 зрительских мест на 5 тыс. человек по итогам 2013 года.

Диаграмма 10. Число библиотек, учреждений клубного типа, кинотеатров в городе Сургуте в 2003 – 2013 годы

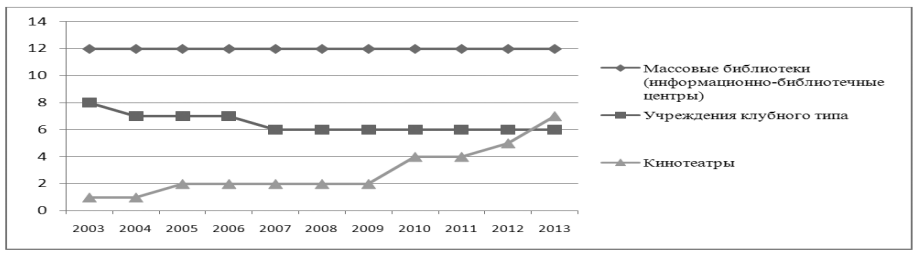

В городе работают филармония, выставочный зал/галерея, художественный и краеведческий музеи, парк культуры и отдыха, семь детских школ искусств.

Развитие спорта в Сургуте за период 2000 – 2013 годов характеризуется следующими тенденциями:

обеспеченность спортивными сооружениями имеет положительную динамику: 16,8 % в 2013 году против 11,4 % в 2000 году;

доля населения, систематически занимающегося физической культурой и спортом, несмотря на некоторое снижение в 2006 году, увеличилась с 10,6 % в 2000 году до 23,5 % в 2013 году;

единовременная пропускная способность имеющихся спортивных сооружений увеличилась, составила 10 617 человек в 2013 году против 6 039 человек в 2000 году.

Диаграмма 11. Обеспеченность спортивными сооружениями и доля населения, систематически занимающегося физической культурой и спортом, в городе Сургуте в 2000 – 2013 годах

Рейтинговая оценка города Сургута по основным статистическим показателям развития спорта в 2012 году в сравнении с городами Тюменью, Нижневартовском, Нефтеюганском, Ханты-Мансийском, Магаданом, Петрозаводском показала, что Сургут занимает 3-е место по числу детско-юношеских спортивных школ. По числу спортивных сооружений, плавательных бассейнов, в том числе муниципальных, Сургут в рейтинге находится на 4-м месте.

Показатели развития спорта в городе Сургуте и городах Российской Федерации в 2012 году[8]

Таблица 11

Показатели	Сургут	Тюмень	Нефтеюганск	Нижневартовск	Ханты-Мансийск	Магадан	Петрозаводск (Карелия)
Число спортивных сооружений, всего	410	1372	108	253	154	150	449
Число спортивных сооружений на 10 000 человек	12,4	20,2	8,64	9,5	16,5	14,8	16,5
Место в рейтинге	4	1	6	5	2	3	2
Число муниципальных спортивных сооружений	296	1067	100	236	93	104	294
Число муниципальных спортивных сооружений на 10 000 человек	8,9	15,7	8	8,9	10	10,2	10,8
Место в рейтинге	5	1	6	5	4	3	2
Число детско-юношеских спортивных школ	10	17	5	6	2	7	8
Число детско-юношеских спортивных школ на 10 000 человек	0,3	0,25	0,4	0,22	0,21	0,6	0,29
Место в рейтинге	3	5	6	5	7	1	4
Численность занимающихся в детско-юношеских спортивных школах	9886	14632	5006	11090	583	3998	9765
Доля занимающихся в детско-юношеских спортивных школах в общей численности населения, %	2,9	2,1	3,9	4,1	0,6	3,9	3,5
Место в рейтинге	4	5	2	1	6	2	3
Плоскостные спортивные сооружения, всего	110	713	44	59	42	38	149
Плоскостные спортивные сооружения, на 10 000 человек	3,3	10,5	3,5	2,2	4,5	3,7	5,4
Место в рейтинге	6	1	7	4	3	4	2
Число муниципальных плоскостных спортивных сооружений	105	617	41	58	31	35	102
Число муниципальных плоскостных спортивных сооружений на 10 000 человек	3,2	9,1	3,3	2,1	3,3	3,4	3,8
Место в рейтинге	5	1	4	6	4	3	2
Число спортивных залов, всего	147	427	29	90	57	59	138
Число спортивных залов на 10 000 человек	4,4	6,2	2,3	3,4	6,1	5,8	5,1
Место в рейтинге	5	1	7	6	2	3	4
Число муниципальных спортивных залов	90	267	29	77	37	38	85
Число муниципальных спортивных залов на 10 000 человек	2,7	3,9	2,3	2,9	4	3,7	3,1
Место в рейтинге	6	2	7	5	1	3	4
Число плавательных бассейнов, всего	17	25	2	20	8	3	16
Число плавательных бассейнов на 10 000 человек	0,5	0,36	0,16	0,75	0,86	0,29	0,59
Место в рейтинге	4	5	7	2	1	6	3
Число муниципальных плавательных бассейнов	12	11	2	19	4	1	13
Число муниципальных плавательных бассейнов на 10 000 человек	0,36	0,15	0,16	0,71	0,43	0,09	0,47
Место в рейтинге	4	6	5	1	3	7	2

[8] **Примечание:** источник составления рейтинга: базы данных показателей муниципальных образований Федеральной службы государственной статистики Российской Федерации, официальный сайт: http://www.gks.ru/dbscripts/munst/munst.htm, вкладка «Спорт».

Рейтинговая оценка города Сургута по основным статистическим показателям в сравнении с городами Тюменью, Нижневартовском, Нефтеюганском, Ханты-Мансийском, Магаданом, Петрозаводском показала, что город занимает лидирующую позицию по числу детских музыкальных, художественных, хореографических школ и школ искусств, а также по числу кинотеатров и киноустановок.

По обеспеченности города объектами культуры Сургут занимает 2-е место в рейтинге как по численности специалистов культурно-досуговой деятельности в учреждениях культурно-досугового типа, так и по числу музеев.

Показатели развития культуры, организации отдыха и развлечений в городе Сургуте и городах РФ в 2012 году[9]

Таблица 12

Показатели	Сургут	Тюмень	Нефтеюганск	Нижневартовск	Ханты-Мансийск	Магадан	Петрозаводск (Карелия)
Число учреждений культурно-досугового типа	6	13	2	3	3	7	5
Число учреждений культурно-досугового типа на 10 000 жителей	0,18	0,19	0,16	0,11	0,32	0,69	0,18
Место в рейтинге	4	3	5	6	2	1	4
Численность работников учреждений культурно-досугового типа	549	633	219	432	219	287	181
Численность работников учреждений культурно-досугового типа на 10 000 жителей	16,5	9,3	17,52	16,3	23,54	28,4	6,6
Место в рейтинге	4	6	3	5	2	1	7
Численность специалистов культурно-досуговой деятельности в учреждениях культурно-досугового типа	326	336	101	203	112	139	76
Место в рейтинге	2	1	6	3	5	4	7
Число библиотек	12	30	4	0	11	5	4
Число библиотек на 10 000 жителей	0,36	0,44	0,32	0	1,1	0,5	0,14
Место в рейтинге	4	3	5	7	1	2	6
Численность работников в библиотеках	209	516	122	213	176	284	347
Численность работников в библиотеках на 10 000 жителей	6,2	7,9	9,8	8	18,9	28	12,8
Место в рейтинге	7	6	4	5	2	1	3
Численность библиотечных работников в библиотеках	149	287	73	139	123	179	211
Численность библиотечных работников в библиотеках на 10 000 жителей	4,5	4,2	3,1	5,3	13,2	17,7	7,7
Место в рейтинге	5	6	7	4	2	1	3
Число музеев	3	1	1	1	4	2	3
Место в рейтинге	2	4	4	4	1	3	2
Число профессиональных театров	1	3	1	2	2	2	4
Место в рейтинге	4	2	4	3	3	3	1
Число детских музыкальных, художественных, хореографических школ и школ искусств	7	6	2	4	1	5	5
Место в рейтинге	1	2	5	4	6	3	3
Число кинотеатров и киноустановок	17	8	2	9	6	1	1
Место в рейтинге	1	3	5	2	4	6	6

[9] **Примечание:** источник составления рейтинга: базы данных показателей муниципальных образований Федеральной службы государственной статистики Российской Федерации, официальный сайт: http://www.gks.ru/dbscripts/munst/munst.htm, вкладка «Организация отдыха, развлечений и культуры».

Продолжение на стр. 22

Сургутские ВЕДОМОСТИ №23 (703) 20 июня 2015 года

Продолжение. Начало на стр. 13

ЭКОЛОГИЧЕСКАЯ СИТУАЦИЯ И ПРИРОДООХРАННАЯ ДЕЯТЕЛЬНОСТЬ

Основные экологические проблемы города Сургута и прилегающих к нему районов связаны с интенсивной эксплуатацией нефтяных и газовых месторождений (ОАО «Сургутнефтегаз»), функционированием теплоэлектростанций (ГРЭС-1, ГРЭС-2), предприятий газопереработки (Сургутские ЗСК и ГПЗ) и большим количеством автотранспорта.

Основные показатели экологического состояния города представлены в таблице.

Показатели экологической ситуации в городе Сургуте за 2009 – 2013 годы

Таблица 13

Показатели	Ед. изм.	2009	2010	2011	2012	2013
Выброшено в атмосферу загрязняющих веществ, отходящих от стационарных источников, всего	тонн	67,857	67,287	69,896	68,295	68,2
Доля проб воды, не отвечающих СанПиН по санитарно- химическим показателям	%	0,3	0,3	0,3	0,3	0,3
Сброс загрязнённых сточных вод в поверхностные водные объекты (данные Росводресурсов)	млн. куб. м	30,1	30,5	31,2	32,4	32,3
Количество предприятий, имеющих стационарные источники загрязнения атмосферного воздуха	ед.	101	110	111	96	93
Инвестиции в основной капитал, направленные на охрану окружающей среды и рациональное использование природных ресурсов за счёт всех источников финансирования	млн. руб.	0,33	30,7	226,4	84,6	160,4
Текущие (эксплуатационные) затраты на охрану окружающей среды, включая оплату услуг природо-охранного назначения	тыс. руб.	526325,9	499943,5	656819,2	753314	783544
Обеспеченность населения озелененными территориями общего пользования	кв. м/ чел.		12,7	13,1	14	14
Объём убранных несанкционированных свалок	куб. м	-	-	-	-	6 274
Общая площадь городских лесов	га	4 445	4 445	4 445	4 445	4 445
Доля площади лесов, на которой проводятся мероприятия по уходу за лесом и подростом по отношению к нормативу	%	10,8	7	33	33	33

В целом экологическая обстановка в городе Сургуте является относительно удовлетворительной. В большинстве случаев значительного превышения рассчитываемых нормативов предельно допустимых выбросов загрязняющих веществ в атмосферу и водные объекты не наблюдается. Ежегодно реализуется целый комплекс мер, направленных на снижение загрязнения окружающей среды от бытовых и производственных объектов.

Основными направлениями, требующими постоянного мониторинга и реализации мер по снижению негативного воздействия, являются нижеследующие.

При освоении месторождений и добычи нефти происходят необратимые изменения земного покрова, а также утечки нефти. Это приводит к загрязнениям почвы, растительной среды и водных бассейнов. Помимо токсичных веществ, образующихся в результате процессов нефтедобычи, в почву и растительный покров в районе расположения города Сургута попадают вредные выбросы предприятий энергетики, предприятий газопереработки, а также автотранспорта.

В результате интенсивного освоения и застройки территории города, а также под действием водной эрозии происходит постоянное загрязнение водных объектов бытовыми и промышленными отходами. Также на протяжении многих лет правый берег реки подвергается интенсивной водной эрозии. Ежегодно смывается прибрежная полоса шириной от 0,5 до 4 м, в результате размыва происходит загрязнение реки Оби.

Не совсем благополучной является и ситуация с водным бассейном Сургута и прилегающих районов. Основным водотоком является река Обь. Присутствует также большое количество средних и мелких рек, озёр и карьеров. Однако поверхностные воды данных водных источников (за редким исключением) для хозяйственно-питьевого водоснабжения непригодны, что связано с их большой мутностью, высокой цветностью, содержанием нефтепродуктов и т.д.

Воздушный бассейн города загрязняется преимущественно выбросами от предприятий электроэнергетики и автотранспорта. Главным источником загрязнения атмосферы являются ГРЭС-1 и ГРЭС-2.

В связи с постоянным ростом численности населения, увеличением объёмов потребления товаров и услуг и, как следствие, увеличением объёмов образующихся отходов, а также либерализацией законодательства в отношении субъектов предпринимательства наблюдается ежегодное увеличение объёма несанкционированных свалок мусора. В 2011 и 2012 годах площадь несанкционированных свалок составила 27,7 га.

Санитарное состояние 40,9 % общей площади лесов вызывает озабоченность, около 700 га лесных насаждений заражены вредителями и болезнями леса.

Большую работу по снижению негативного воздействия на окружающую среду проводят ОАО «Сургутнефтегаз» и ОАО «Газпром». Выделяются значительные средства для внедрения различных методов и технологий поддержания и улучшения состояния местной экосистемы. В частности, ОАО «Сургутнефтегаз» располагает одиннадцатью лабораториями, которые осуществляют ведомственный экологический мониторинг качества вод и почвы, состояния атмосферного воздуха, а также влияния на окружающую среду источников выбросов, сбросов и полигонов размещения отходов.

С целью прекращения дальнейшего разрушения береговой линии реки Оби в окрестностях города было осуществлено строительство берегоукрепительных сооружений. За счёт средств бюджета города был выполнен проект и строительные работы по берегоукреплению реки Оби на участке от грузового речного порта до территории бывшего рыбокомбината.

В рамках государственной программы ХМАО – Югры «Обеспечение экологической безопасности ХМАО – Югры на 2014 – 2020 годы» реализуется проект «Расширение полигона твёрдых отходов в г. Сургуте». При реализации данного мероприятия предполагается значительное расширение полигона ТБО, что позволит интенсифицировать работу по устранению несанкционированных свалок мусора в черте города и повысить экологическую безопасность городской среды.

Силами управления по природопользованию и экологии Администрации города на постоянной основе проводится целый ряд мероприятий по обустройству газонов, лесопарковых зон, рубке и очистке леса от захламлённости, формированию и санитарному содержанию зелёных зон для активного отдыха горожан.

Для улучшения экологической ситуации в городе будет продолжена реализация муниципальной программы «Охрана окружающей среды города Сургута на 2014 – 2020 годы».

2. Основные сценарии развития города Сургута с учётом сценариев развития РФ и ХМАО–Югры

Для прогнозирования сценариев социально-экономического развития города Сургута были учтены внутренние и внешние факторы, ограничения и риски, выявленные в ходе анализа экономического потенциала города. В качестве внешних факторов определения возможных сценариев развития использованы сценарные условия развития экономик РФ и ХМАО– Югры.

В сценарных условиях долгосрочногопрогноза социально-экономического развития РФ до 2030 года представлено три сценарных плана: консервативный, инновационный и целевой (форсированный). Сценарии предполагают сохранение тенденции глобализации рынков с опережающим ростом мировой торговли и сокращением разрыва в уровне доходов между развивающимися и развитыми странами. Динамика мирового валового внутреннего продукта (далее по тексту – ВВП) в 2013 – 2030 годах оценивается на уровне 3,5 %, что ниже среднего роста в 2001 – 2008 годах. Развитые страны в условиях старения населения и высокой долговой нагрузки будут расти темпами не выше 1,5 – 2 % в год и снизят свой вес в мировом выпуске с 51 % в 2012 году до 40 %. При этом Китай и Индия увеличат свою долю в мировом выпуске с 21 % в 2012 году до 30 % в 2030 году.

Консервативный и инновационный сценарии развития базируются на среднем сценарии демографического прогноза, предполагается усиление тенденции старения населения и ухудшение возрастной структуры при относительной стабилизации общей численности населения: снижение удельного веса населения трудоспособного возраста и увеличение доли населения моложе и старше трудоспособного возраста.

Консервативный сценарий (вариант 1) характеризуется умеренными долгосрочными темпами роста экономики на основе активной модернизации топливно-энергетического и сырьевого секторов при сохранении относительного отставания в гражданских высоко- и среднетехнологичных секторах. Уровень инвестиций в человеческий капитал будет значительно уступать развитым странам.

Инновационный сценарий (вариант 2) характеризуется усилением инвестиционной направленности экономического роста. Сценарий опирается на создание современной транспортной инфраструктуры и конкурентоспособного сектора высокотехнологичных производств и экономики знаний наряду с модернизацией энергосырьевого комплекса. Предполагается повышение параметров эффективности экономики, снижение энергоёмкости ВВП, рост производительности труда. Реализация данного сценария сократит разрыв с развитыми странами по уровню благосостояния граждан.

Целевой (форсированный) сценарий (вариант 3) разработан на базе инновационного сценария, при этом он характеризуется форсированными темпами роста, повышенной нормой частных накоплений и созданием мощного экспортного сектора продукции с высокой добавленной стоимостью. Сценарий соответствует ориентирам долгосрочной государственной экономической политики и характеризуется интенсификацией всех имеющихся факторов экономического роста. Это предполагает ускорение реформ для улучшения бизнес-климата и интенсификацию притока иностранного капитала, а также активизацию использования национальных сбережений и рост государственных расходов на развитие социальной и транспортной инфраструктур.

Основные характеристики сценариев социально-экономического развития РФ на период до 2030 года

Таблица 14

	Консервативный сценарий	Инновационный сценарий	Целевой (форсированный)
Конкурентные преимущества	Используется потенциал нефтегазового сектора и транзитный. Сохранение невысокой конкурентоспособности м ашиностроительного сектора. Рост производительности труда в 1,3 раза к 2018 году и в 1,9 раза к 2030 году	Превращение инновационных факторов в ведущий источник экономического роста и повышение эффективности. Рост производительности труда в 1,4 раза к 2018 году и в 2,3 раза к 2030 году	Рост технологической конкурентоспособности снижение энергоёмкости. Устойчивость к возможному падению мировых цен на нефть и снижению мировой динамики. Рост производительности труда в 1,5 раза к 2018 году и в 2,7 раза к 2030 году
Модели поведения бизнеса и государственной политики развития	Интересы, доминирующие в настоящее время	Инвестирование в высокотехнологичные проекты и развитие человека, с параметрами, выходящими за сложившиеся на рынке среднесрочные пределы окупаемости. Формирование новой элиты в бизнесе, государственном аппарате и обществе, ориентированной на завоевание Россией лидирующих позиций в мире	
Изменение структуры экономики	Закрепление доминирования сырьевого сектора. Развитие энергоёмких производств. Рост импорта товаров и технологий	Существенные структурные сдвиги, обеспечиваемые повышением эффективности использования ресурсов. Доля инновационного сектора в ВВП повысится до 17 % при снижении доли нефтегазового сектора до 10 %	Рост доли высокотехнологичных отраслей и экономики знаний. Увеличение доли расходов бюджетной системы, направленных на развитие науки, образования и здравоохранения. Доля инновационного сектора в ВВП повысится до 20%
Социальное развитие	Частичная модернизация социальной сферы. Усиление дифференциации по доходам. Низкая доступность социальных услуг. Доля среднего класса около трети населения	Масштабная модернизация социальной сферы на федеральном и региональном уровнях. Снижение дифференциации доходов. Доля среднего класса приближается к половине населения	Рост инвестиций в человека и НИОКР. Снижение дифференциации. Средний класс будет составлять более половины населения
Региональный аспект	Рост регионального неравенства при формировании новых энерго-сырьевых кластеров[10] на Урале, в Восточной Сибири и на Дальнем Востоке	Сокращение регионального неравенства. Формирование новых центров инновационного развития, в том числе в Поволжье, на Урале и в Сибири	
Место в мировой экономике	Усиление зависимости от конъюнктуры рынков углеводородов и сырья, а также импорта технологий. Энергетическая сверхдержава	Специализация на рынках сырья с глубоким уровнем переработки и высокотехнологичной продукции. Реализация потенциала многосторонней интеграции и создание сильного евразийского регионального объединения	

[10] **Примечание:** Кластер (англ. Cluster – скопление) – это объединение нескольких однородных элементов, которое может рассматриваться как самостоятельная единица, обладающая определёнными свойствами.

Основными факторами, определяющими реализацию сценариев долгосрочного социально-экономического развития Российской Федерации являются следующие:

степень развития и реализации сравнительных преимуществ российской экономики в энергетике, науке и образовании, высоких технологиях и других сферах;

интенсивность инновационного обновления обрабатывающих производств и динамика производительности труда;

модернизация транспортной и энергетической инфраструктуры;

развитие институтов, определяющих предпринимательскую и инвестиционную активность, эффективность государственных институтов;

укрепление доверия в обществе и социальной справедливости, включая вопросы легитимности собственности;

интенсивность повышения качества человеческого капитала и формирования среднего класса;

интеграция евразийского экономического пространства.

В рамках основных параметров реализации сценариев социально-экономического развития РФ, а также тенденций, сложившихся в экономике ХМАО – Югры, основные варианты его долгосрочного развития определяются следующими основными факторами:

интенсивностью повышения качества человеческого капитала;

степенью диверсификации структуры региональной экономики;

эффективностью реализации природно-ресурсного потенциала;

инфраструктурным развитием;

интенсивностью разработки и внедрения инноваций;

эффективностью институтов, поддерживающих предпринимательскую и инвестиционную активность;

налоговой и таможенно-тарифной политикой государства.

С учётом возможных действий по реализации потенциала указанных факторов социально-экономическое развитие Ханты-Мансийского автономного округа– Югры определяется в двух сценариях – инерционном и инновационном.

Основные характеристики сценариев социально-экономического развития ХМАО –Югры

Таблица 15

	Инерционный сценарий	Инновационный сценарий
Модель развития	Сохранение доминирования базового сектора нефтегазового комплекса (НГК)при постепенном снижении объёмов добычи. Усложнение горно-геологических условий приведёт к росту удельных затрат и повышению спроса на услуги нефтесервисных и инфраструктурных отраслей	Инвестирование в высокотехнологичные проекты и развитие человеческого капитала. Превращение инноваций в ведущий источник экономического роста
Приоритеты экономического развития	Стабилизация инвестиционных потоков и модернизация в базовом секторе экономики	Рост качества всех видов капитала: производственного, человеческого финансового и социального, глубокая диверсификация, развитие видов деятельности и форм занятости, характерных для экономики знаний
Локомотивы развития	Технологические инновации крупных нефтяных, энергетических и транспортных компаний округа, направленные на нивелирование последствий усложнения горно-геологических условий добычи углеводородов. Горнорудный кластер «Урал Промышленный – Урал Полярный»	Технологические инновации крупных компаний округа. Горнорудный кластер «Урал Промышленный – Урал Полярный». Лесопромышленный кластер. Агропромышленный комплекс. Транспорт, связь, логистика высокого уровня. Развитие финансовой инфраструктуры. Образование, здравоохранение, туризм, деловые услуги
Роль НГК	Основной (базовый) сектор экономики автономного округа; Главный источник формирования доходной части бюджета округа	Стимулирование развития обрабатывающих отраслей за счёт развития высоких уровней переработки и удлинения цепочек добавленной стоимости внутри округа
Развитие НГК	Обустройство и разработка новых месторождений углеводородов. Внедрение методов повышения нефтеотдачи пластов. Лоббирование процессов совершенствования налогообложения нефтедобычи	Деятельность предприятий НГК сокращается по масштабам, но улучшается по качеству за счёт новых технологий добычи, повышения отдачи пластов, повышения уровня переработки. Нефтяной комплекс превращается в высокотехнологичный, большая доля добавленной стоимости остаётся в округе
Направления инвестиций и строительства	Развитие и модернизация жилищно-коммунального комплекса. Строительство объектов социально-культурной и жилищной сферы. Строительство энергомощностей	Ликвидация ветхого и устаревших видов жилья, увеличение доли жилья современного типа, достижение европейских норм обеспеченности офисными и торговыми площадями, развитие рынка арендного жилья
Динамика производительности труда	Динамика производительности труда в целом по экономике останется положительной, но снизится до 2,3 % из-за снижения объёмов нефтедобычи	Рост производительности труда будет обеспечиваться за счёт опережающего темпа роста ВРП по сравнению с темпом роста численности занятых
Динамика доходов населения	Как и ранее будет зависеть преимущественно от объёмов производства и величины доходов в базовом секторе экономики округа	Опережающий рост зарплат по сравнению с ростом ВРП не предусматривается. Однако абсолютный рост их величины должен составить 2 раза за счёт роста производительности труда. Предполагается рост доли предпринимательских и прочих незарплатных доходов
Развитие здравоохранения	Сохранение сложившейся системы, но с повышением материально-технической оснащённости. Основная цель – формирование системы, обеспечивающей равный доступ к медицинским услугам, и повышение эффективности их оказания	Растёт высокими темпами, сопровождающимися ростом репутационного фактора. Регион становится источником высокотехнологичных медицинских услуг для других регионов РФ
Развитие системы образования	Последовательная реализация ранее сформированных задач развития отрасли, концентрация усилий на обеспечении кадровыми ресурсами предприятий базовой отрасли	Растёт высокими темпами, широко осуществляется диверсификация программ ВПО с ориентацией на реальный сектор и интеграцию науки и образования
Виды деятельности малого и среднего бизнеса	Строительство, торговля, операции с недвижимым имуществом, аренда и предоставление услуг	Помимо ускоренного развития традиционных видов деятельности предполагается развитие высокотехнологичных и интеллектуальных услуг: консалтинг, логистика, туризм, дистанционные формы занятости
Направления развития инфраструктуры	Планомерное развитие традиционных инфраструктурных систем. Строительство железной дороги Полуночное – Обская для реализации проекта «Урал Промышленный – Урал Полярный»	Помимо развития традиционных систем предусматривается развитие «Экономики знаний», финансовой, информационной, коммуникацион-ной инфраструктур, а также инфраструктур, необходимых для реализации приоритетных проектов

Макроэкономическая ситуация в РФ характеризуется устойчивым ростом национальной экономики и обеспечивает достаточно широкие возможности для развития в ХМАО – Югре новых, не нефтяных видов деятельности. Поэтому, несмотря на то, что инерционный сценарий отражает доминирующие в настоящее время интересы в региональной экономике и характеризуется более высокой вероятностью реализации, за базовый в Стратегии социально – экономического развития ХМАО– Югры до 2020 года и на период до 2030 года (далее – Стратегия ХМАО – Югры 2030) принят инновационный социально-ориентированный сценарий. Данный сценарий в качестве основных приоритетов развития предполагает реализацию проектов по организации въездного туризма, созданию минерально-сырьевого комплекса на Приполярном Урале, организацию производств по глубокой переработке леса, создание условий для предоставления в Югре высокотехнологичных медицинских услуг.

В Стратегии социально-экономического развития муниципального образования городской округ город Сургут на период до 2030 (далее – Стратегия 2030)предполагается возможность реализации трёх сценариев.

ИНЕРЦИОННЫЙ СЦЕНАРИЙ РАЗВИТИЯ ГОРОДА СУРГУТА

Инерционный вариант предполагает сохранение в целом текущей структуры экономики и промышленности, доминирование нефтегазового комплекса как базового сектора экономики, низкий уровень технологических изменений в других отраслях.

Продолжится тенденция снижения объёмов добычи нефти на месторождениях Сургутского района в пределах 0,5 – 1 % в год. Приросты выручки и прибыли ОАО«Сургутнефтегаз» (главного градообразующего предприятия) будут обеспечиваться только за счёт увеличения объёмов добычи нефти по проектам, реализуемым в Восточной Сибири (Талаканское месторождение) и на севере ХМАО –Югры (Рогожниковская группа месторождений), а также ростом мирового уровня цен на углеводороды и постоянной реализацией компанией мероприятий по снижению издержек производства.

Данный сценарий предполагает общее снижение темпов экономического роста, сохранение ключевых диспропорций развития структурного и пространственного характера по мере нарастания ограничений, как по состоянию инфраструктуры, так и по численности экономически активного населения. Стабилизация, а возможно, и сокращение численности платёжеспособного населения Сургута будет происходить из-за того, что освоение месторождений ОАО «Сургутнефтегаз» на новых территориях будет осуществляться за счёт персонала, привлекаемого вахтовым методом, в том числе и из других городов и регионов.

Стратегия 2030 в данном случае будет сводиться преимущественно к последовательности не очень кардинальных шагов для постепенных улучшений в пределах возможностей городской власти и с опорой на внешние инвестиции автономного округа и Российской Федерации в решении проблем «моногорода» и в развитии образования и культуры.

Ключевыми локомотивами развития в рамках реализации города по этому сценарию будут технологические инновации ОАО «Сургутнефтегаз», связанные с увеличением эффективности процессов эксплуатации традиционных запасов нефти: меры по повышению нефтеотдачи пластов, работа с месторождениями и залежами в осложнённых горно-геологических условиях, повышение эффективности геологоразведочных работ, разработка всевозможных систем «Умное месторождение». Решение данных задач будет основной целью и содержанием деятельности, предусмотренных Стратегией ХМАО – Югры2030, Технопарка высоких технологий, Индустриального парка и Инновационного центра «РАН-Югра».

В тоже время значительного прироста объёмов добычи нефти на месторождениях Сургутского района получить не удастся, так как все крупные и благоприятные средние месторождения уже находятся в эксплуатации на достаточно высоких стадиях разработки, а большая часть месторождений и залежей, еще не вовлечённых в эксплуатацию, относятся к категории мелких и средних со сложными горно-геологическими условиями. При этом затраты на освоение таких месторождений (разведка, бурение, обустройство) вполне сопоставимы с затратами на освоение более крупных и перспективных месторождений Восточной Сибири (Талакан), несмотря даже на значительную удалённость этих месторождений от Сургута. Поэтому, если не произойдет каких-либо кардинальных положительных сдвигов в технике, технологиях, производственной инфраструктуре или в системе налогообложения нефтедобычи, освоение месторождений Восточной Сибири экономически будет всё более и более целесообразным, чем освоение месторождений Сургутского района и близлежащих территорий.

Исходя из вышесказанного, динамика производительности труда жителей Сургута будет незначительной, так как в основном будет определяться приростами выручки предприятий нефтяной и газовой промышленности, полученными от роста цены на углеводороды. Вместе со стабилизацией динамики производительности труда следует прогнозировать и стабилизацию темпов роста заработной платы и доходов населения города Сургута, так как большая часть этих доходов относится к оплате труда сотрудников нефтедобывающих предприятий.

Инвестиции и новое строительство будут направлены преимущественно на развитие и модернизацию жилищно-коммунального комплекса, строительство объектов социально-культурной и жилищной сферы. Однако будет наблюдаться стабилизация цен на недвижимость и достаточно значительное снижение объёмов жилищного строительства.

Осуществление инфраструктурных проектов будет происходить в рамках традиционных инфраструктурных систем. В тоже время в отдельные периоды возможна интенсификация и увеличение объёмов такой работы в связи с появлением в городе глобальных сетевых (преимущественно розничных) операторов. Однако значительного увеличения объёма грузопотоков наблюдаться не будет, так как появление в городе Сургуте крупных, раскрученных компаний без роста соответствующих рынков сбыта приведёт к уходу из этих сегментов значительной доли местных предприятий и частных предпринимателей, работающих в этой сфере.

Малое предпринимательство будет развиваться в рамках традиционных видов деятельности: строительства, торговли, операций с недвижимым имуществом, аренды и предоставления всевозможных услуг.

Сохранение сложившихся тенденций будет наблюдаться и в системах здравоохранения и образования. В здравоохранении основным акцентом будет повышение материально-технической оснащённости медицинских учреждений, а в образовании – переход на Болонскую систему, реализация ранее сформулированных задач, а также обеспечение кадрами предприятий нефтяной и газовой промышленности, сферы энергетики и строительства.

Географическая изолированность от традиционных центров культурной и социальной активности, а также тяжёлые климатические условия являются факторами, ограничивающими привлекательность региона для населения. В этих условиях при реализации инерционного сценария основной стратегической задачей города будет создание максимально благоприятных условий, при которых у жителей города Сургута не будет возникать желания уезжать из города. По мнению экспертов, участвовавших в стратегических сессиях, в качестве стратегических действий в данном случае должны быть следующие:

1) последовательное и эффективное решение проблем дефицитов и дисбалансов социокультурного и территориального развития города, образования и здравоохранения, проблем экологии города, привлечение внешних инвестиций для решения этих проблем. Важным является осуществление массированной пропаганды как самого процесса, так и ожидаемых от него результатов;

2) вовлечение элиты и экспертного сообщества в первую очередь из области культуры и образования в выработку нетривиальных и эффективных решений на постоянной и системной основе. Использование новых технологий активизации мыследеятельности, бесконфликтной групповой работы и т.п.;

3) публичная разработка бренда города, основанного на идеях: «Сургут как центр ХМАО – Югры», плацдарм освоения Севера, транзитный узел, центр рынка потребительских товаров и услуг региона и т.п. Это позволит преодолевать такие слабые стороны города Сургута, как идейный тупик, отсутствие имиджа и бренда города, высокая социальная напряжённость;

4) для устранения таких выявленных в ходе анализа слабых сторон города, как пассивность и иждивенческая позиция горожан, «психология потребителей и временщиков» и пр. предполагается произвести публичную разработку «кодекса сургутянина» как неформальных, но общепринятых правил общежития.

ИННОВАЦИОННЫЙ СЦЕНАРИЙ РАЗВИТИЯ ГОРОДА СУРГУТА

Данный вариант развития характеризуется усилением инновационной направленности экономического роста, созданием современной транспортной инфраструктуры, конкурентоспособного сектора высокотехнологичных производств и экономики знаний наряду с модернизацией энергосырьевого комплекса. Инновационные факторы становятся ведущим источником экономического роста.

Предусматривается ускоренное развитие экономических институтов, определяющих защиту прав собственности, усиление конкуренции на рынках, снижение инвестиционных рисков и административных барьеров, развитие новых компаний и активизация предпринимательской составляющей бизнеса, повышение качества государственных услуг и эффективности государственного управления при усилении его стратегической программной составляющей.

Основными приоритетами будут направления развития, обозначенные для города Сургута в Стратегии 2030.

Нефтегазовый кластер:

изменение пространственной организации отрасли: образование головных офисов или представительств крупных компаний, центров НИОКР, нефтесервисных компаний, центров подготовки кадров, а также транспортно-логистических предприятий;

размещение на территории научно-исследовательского центра и инфраструктуры подготовки кадров, работающей на региональный рынок.

Развитие технологичного потребления:

экспансия многофункциональных торговых сетей;

развитие сферы торговли, переход на качественно новый уровень, что предполагает рост масштабных многофункциональных проектов с торговой доминантой, рассчитанных на региональный охват и концептуализацию торговли более мелких масштабов.

Инновационное развитие:

развитие филиала окружного Технопарка высоких технологий. Координация учебной и научной деятельности университета со специализацией технопарка;

развитие сферы нефтегазодобычи, включая все элементы технологической цепочки: разведку месторождений, добычу, транспортировку, хранение и переработку нефти и газа;

создание Индустриального парка;

создание инфраструктуры Инновационного центра «РАН-Югра»;

строительство комплексного межмуниципального полигона с технологиями по сортировке отходов.

Развитие малого и среднего бизнеса:

возможность размещения на территории новых видов деятельности малого и среднего бизнеса.

Развитие транспортной инфраструктуры:

ожидается приход федеральных и глобальных сетевых операторов, что в значительной степени активизирует грузопотоки;

строительство второго моста через реку Обь;

развитие пассажирской логистики, призванной обеспечивать развивающуюся функцию управления в сфере нефтегазодобычи. Соответствие авиаперевозок потребностям ключевых компаний нефтегазового и финансового секторов.

Социальная сфера и среда обитания:

трансформация городской среды;

развитие сектора платных услуг.

Инновационный сценарий предполагает динамику основных экономических показателей, определяемых в значительной степени ростом технологического уровня в сфере производства и услуг, появлением предприятий с высокой добавочной стоимостью продукции.

Ключевыми локомотивами развития должны быть следующие.

1. Технологические инновации нефтяных компаний, направленные не только на увеличение эффективности процессов эксплуатации традиционных запасов нефти, но и вовлечение в эксплуатацию малых и средних месторождений со сложными горно-геологическими условиями, освоение нетрадиционных запасов Баженовской свиты, а также залежей нефти с глубины свыше 5 тыс. м. Появление новых прорывных технологий в совокупности с экономическими выгодами от наличия на территории автономного округа достаточно развитой производственной инфраструктуры должны способствовать формированию паритета экономической целесообразности реализации новых нефтегазовых проектов на близлежащих к Сургуту нефтеносных территориях в сравнении с проектами в нефтегазовых провинциях Дальнего Востока (Талаканские месторождения). Появление таких технологий позволит обеспечить прирост объёмов добычи углеводородов на месторождениях, расположенных в Сургутском районе, что в свою очередь обеспечит рост производительности труда и уровня заработной платы работников нефтегазодобывающих предприятий, проживающих в Сургуте.

2. Образовательный кластер. В соответствии со Стратегией ХМАО – Югры 2030 образование должно стать обеспечивающей отраслью для диверсификации экономики, выступать одним из самостоятельных факторов развития экономики и роста благополучия граждан. Предполагается, что образовательный кластер Сургута будет удовлетворять не только локальный спрос на специалистов разных направлений и профилей, но и обеспечит потребности региональной нефтегазовой промышленности в высококвалифицированных сотрудниках, способных реализовывать и сопровождать проекты по технологической модернизации нефтегазового производства. Программы подготовки будут построены и реализованы в кооперации с лидирующими промышленными компаниями и ведущими технологическими вузами в областях, связанных с нефтью и газом. Предполагается увеличение численности обучающихся в сургутских высших образовательных учреждениях на 40 – 50 % с одновременным увеличением доли студентов из других районов автономного округа и других регионов страны.

3. Ускоренное развитие предприятий, не связанных с нефтегазовым комплексом: энергетика, сельское хозяйство, лесозаготовки, производство мебели и пр. Устойчивый рост количества и удельного веса в валовом региональном продукте предприятий малого и среднего бизнеса. На первоначальных этапах основные акценты в реализации новых проектов будут относиться к традиционным, уже осваиваемым сферам деятельности, но постепенно бизнес-интересы будут смещаться в сторону перспективных для Сургута, но ещё не занятых сфер экономики: глубокой переработки нефти, сбора дикоросов, разведения рыбы ценных сортов, выращивания пушного зверя и пр.

4. Формирование в Сургуте производственно-технологической базы и ресурсного центра для освоения месторождений арктических шельфов. Подготовка Сургута к решению задач в данном направлении потребует реконструкции и увеличения пропускной способности речного порта, увеличения количества и грузоподъёмности флота речных судов, увеличения мощностей грузовой части железнодорожного вокзала, создания в городе предприятий по ремонту и обслуживанию оборудования, используемого для эксплуатации шельфовых месторождений, развития образовательных учреждений, осуществляющих подготовку специалистов инженерно-технических профилей.

В рамках реализации данного сценария происходит активная мобилизация внешних и внутренних инвестиций с приоритетом в направлении роста экономики за счёт кластеризации и диверсификации, создания наукоёмких производств малого и среднего бизнеса, снижение некачественного миграционного прироста населения, значительное увеличение доходов населения, улучшение экологии города и качества городской среды, обеспечение максимальной безопасности проживания в городе.

В качестве стратегических действий (проектов, программ) в рамках этого сценария предлагаются:

1)объединение гражданского общества на основе ценностей патриотизма вокруг таких идей, как «Сургут – плацдарм освоения Севера», «транзитный узел», «центральный рынок региона», «экогород», направление усилий инициативных граждан на проработку вариантов диверсификации экономики на основе использования альтернативных нефтедобыче отраслей и ресурсов (торфа, воды, рыбы, леса, дикоросов), поддержке инновационных идей и т.д. За счёт инициатив будут выявляться новые лидеры, инициироваться новые проекты, новые варианты партнёрских отношений и т.д. Это вариант проявления и развития широкой народной инициативы, независимой от крупных компаний;

2)создание прозрачного механизма лоббирования интересов ключевых бизнес-резидентов (нефтяников, энергетиков, строителей) и постоянного процесса стратегических исследований и обсуждений. Например, в форме некоммерческого фонда «Агентство развития Сургута», учреждённого Администрацией города в партнёрстве с крупными компаниями, в первую очередь градообразующими. Это создаст прозрачный механизм лоббирования стратегических интересов крупных игроков, позволит реализовать потенциал синергии[11] корпоративных и городской стратегий, а главное – вовлечь элиту и экспертное сообщество города в постоянный процесс обсуждения, формирования и коррекции Стратегии 2030;

[11]**Примечание:** синергия (греч. synergeia – сотрудничество, содружество) – (в экономике) возрастание эффективности деятельности в результате соединения, интеграции, слияния отдельных частей в единую систему за счёт так называемого системного эффекта.

3)создание механизма привлечения инвестиций Федерального центра, Ханты-Мансийского автономного округа – Югры и других источников в целевые стратегические проекты. Это может быть инвестиционный фонд, учреждённый Администрацией города совместно с Правительством Ханты-Мансийского автономного округа – Югры, возможно, в партнёрстве с крупными предпринимателями и авторитетными людьми города. Это позволит привлечь бюджетные средства для реализации программ развития культуры и образования, диверсификации экономики, решения пространственных и других приоритетных стратегических проблем;

4) создание механизмов повышения конкурентоспособности Сургута за счёт вовлечения гражданского общества и мобилизации внутренних инвестиций с двумя приоритетами – социокультурной средой и экогородом.

ЦЕЛЕВОЙ (ФОРСИРОВАННЫЙ) СЦЕНАРИЙ РАЗВИТИЯ ГОРОДА СУРГУТА

Целевой сценарий развития города Сургута сформирован на основе выявленных в ходе стратегических сессий предпочитаемых ценностей горожан.Данные ценности были выявлены экспертами на основе проведённого по определённым методикам обсуждения среди представителей общественности, крупных предприятий и Администрации города внешних и внутренних факторов развития Сургута, его сильных и слабых сторон, угроз и возможностей, а также наиболее вероятных и желательных перспектив его развития. Такое «общественное видение будущего» нашло отражение в сформулированныхв итоге общей концепции и ключевых приоритетах социально-экономического развития города.

Общая концепция развития была сформулирована следующим образом:

«Сургут должен стать городом с достойным уровнем жизни, инновационной экономикой и политикой, он должен более активно и эффективно развивать науку и бизнес, образование, культуру и здравоохранение, стать удобным для постоянной жизни, должны чётко соблюдаться экологические стандарты жизнедеятельности и градостроительной политики. При этом эффективное развитие города возможно только при условии высокого уровня гражданского общества и неравнодушии жителей ко всем происходящим в городе событиям.

Сургут – растущий центр ТЭК, торговли, транспортный узел, центр финансов, диверсифицированной экономики, культуры и образования ХМАО – Югры. Мобилизация внешних и внутренних инвестиций с приоритетом в росте экономики за счёт кластеризации и диверсификации».

К ключевым приоритетам отнесены следующие:

усиление инвестиционной направленности экономического роста;

укрепление конкурентных позиций города в округе, в России;

создание современной транспортной инфраструктуры;

формирование конкурентоспособного сектора высокотехнологичных производств;

использование экономики знаний в качестве главной движущей силы развития;

комплексная модернизация энерго-сырьевого комплекса;

повышение качества жизни сургутян на основе сотрудничества между гражданами и властью;

построение инновационной диверсифицированной экономики;

синергичное взаимодействие образования, культуры, здравоохранения;

улучшение экологической обстановки.

Таким образом, с учётом внешних и внутренних факторов, угроз и возможностей, сильных и слабых сторон развития города в качестве базового сценария социально-экономического развития города Сургута до 2030 годавыбран инновационный, основанный на оптимизации использования всех видов ресурсов и инновационных технологий. Предполагается превращение инновационных факторов в ведущий источник экономического роста и прорыв в повышении эффективности человеческого потенциала города, что позволяет улучшить социальные и экономические параметры его развития. Управлениеразвитием Сургута должно осуществляться с учётом принциповпостроения инновационной диверсифицированной экономики и синергичного взаимодействия образования, культуры, здравоохранения.

Данный сценарий развития города Сургута в целом соответствует основным положениям инновационного варианта, но предполагает развитие более умеренными темпами и значительный акцент на социальных, культурных и политических аспектах жизнедеятельности города. В качестве важных приоритетов выделены «повышение качества жизни горожан», обеспечение «сотрудничества между гражданами и властью», «синергичное взаимодействие образования, культуры и здравоохранения», «улучшение экологической обстановки».

Для данного сценария определены значения основных наиболее значимых показателей социально-экономического развития города. Прогнозирование показателей проведено с учётом:

прогнозных значений, определённых прогнозом долгосрочного социально-экономического развития Российской Федерации на период до 2030 года, Стратегией ХМАО – Югры 2030;

прогноза основных макроэкономических показателей ХМАО – Югры, данных официальной статистики;

данных анализа социально-экономического развития города Сургута, проведённого на первом этапе выполнения муниципального контракта;

факторов, повлёкших формирование показателей в период с 2009 года по 2013год.

Основные показатели прогноза социально-экономического развития города Сургута (базовый сценарий развития)

Таблица 16

Показатели	Ед. изм.	2013	2017	2030 (по состоянию на 31.12.2029)
1. Промышленность				
1.1.Объём отгруженных товаров собственного производства, выполненных работ и услуг собственными силами по крупным и средним производителям промышленной продукции	млн. руб.	100 661	124 056,8	223 687
2. Строительство и инвестиции				
2.1. Объём инвестиций в основной капитал за счёт всех источников финансирования, всего	млн. руб.	48892	58524,8	142100
2.2. Обеспеченность населения жильём	кв. м на 1 чел.	21,1	22,8	29,5
2.3. Объём работ, выполненных по виду деятельности «строительство»	млн. руб.	47 923	57535	140855
3. Транспорт и связь				
3.1. Выполнено услуг по виду экономической деятельности «транспорт и связь»	млн. руб.	189 679	228 447	457 882
4. Малый бизнес				
4.1. Оборот (товаров, работ, услуг) субъектов малого бизнеса	млн. руб.	118 099	169 994	403 173
4.2. Численность занятых в малом бизнесе	тыс. чел.	40,0	40,3	44,4
5. Рынок товаров и услуг				
5.1. Оборот розничной торговли	млн. руб.	99 173	135 659	267 093
5.2. Оборот общественного питания в ценах соответствующих лет	млн. руб.	5 112	7 149	13 909
5.3. Объём платных услуг населению в ценах соответствующих лет	млн. руб.	26 428	37 628	89 750
6. Финансы				
6.1. Сальдированный финансовый результат по крупным и средним организациям	млн. руб.	353 943	378 749	676 394
6.2. Фонд заработной платы	млн. руб.	101 716	145 676	359 214
7. Демография и занятость				
7.1. Численность постоянного населения				
среднегодовая	тыс. чел.	328,9	354,6	400,0

3. Определение приоритетов и стратегических целей развития города Сургута

Основные результаты и выводы, полученные в процессе определения наиболее значимых приоритетов и направлений социально-экономического развития Сургута до 2030 года, следующие:

1) на основе актуализации положений Стратегии социально-экономического развития муниципального образования городской округ город Сургут на период до 2020 года (далее – Стратегия 2020):

диверсификация городской экономики на основе инновационного развития для отхода от сырьевой привязанности и монопрофильности;

содействие формированию и развитию социально-экономической политики, направленной в первую очередь на более рациональное развитие человеческого потенциала города и обеспечивающей инновационное развитие городской экономики;

повышение конкурентоспособности города главным образом за счёт развития инфраструктуры экономики, развития реального сектора экономики;

модернизация среднего и высшего образования с учётом ценностей новых поколений, повышение его качества;

содействие и участие Администрации города в разработке и интеграции корпоративных стратегий, например, через софинансирование стратегического развития предприятий среднего и малого бизнеса на основе ресурсной базы градообразующих предприятий;

поддержка форм самоорганизации инвестиций населения в реальный сектор экономики города, например, через венчурные фонды и т.п.;

повышение качества городской среды проживания;

обеспечение доступности покупки жилья разным категориям населения, строительство жилья разного класса;

развитие транспортной инфраструктуры города;

устранение несбалансированной уплотнённой застройки, не обусловленной общим градостроительным планом города; отказ от строительства типового жилья низкого класса; отсутствие центра (ядра) города; более широкое использование комплексной застройки жилых микрорайонов;

устранение дефицита скверов, прогулочных зон, лесопарковых массивов, объектов социальной инфраструктуры для детей, молодёжи, пожилых людей;

комплексное пространственное освоение территории города и организация процесса освоения новых территорий; устранение недостаточной транспортной связанности города;

более рациональная организация пространства города для развития малого и среднего бизнеса;

организация дополнительных объектов публичного пространства для проведения массовых и тематических мероприятий;

развитие инфраструктуры загородного отдыха: турбазы, оздоровительные комплексы и т.д.;

повышение качества градостроительной политики;

устранение отставания развития сферы дошкольного образования, ускорение темпов развития сети образовательных учреждений, предоставляющих образовательные услуги на коммерческой основе; ускорение низких темпов развития сети учреждений, представляющих услуги по освоению рабочих профессий;

2) на основе интервью и результатов проведения фокус-групп:

в аттрактивном образе будущего развития города доминантами являются возможности профессионального и карьерного развития, личностный рост, интенсивная и содержательная культурно-досуговая активность. Системным недостатком городского развития в этом контексте является отсутствие масштабных проектов, способных поднять интеллектуальный и инновационный уровень жизнедеятельности горожан;

ценностно-смысловой контекст будущего образа города актуализирует: закрепление квалифицированных кадров и создание условий для профессионального и творческого роста; создание условий для развития и образования детей и молодёжи; развитие местной промышленности, повышение инновационного потенциала экономики. Стратегическая ориентация на человека, деньги следует вкладывать в человеческий фактор. Реализация стратегии, ориентированной на Человека, проявит себя в изменении самого города, его имиджа в глазах горожан и гостей;

в контексте качества жизни выявляются следующие направления:

снижение зависимости от градообразующих предприятий;

диверсификация экономики;

развитие транспортной инфраструктуры;

уменьшение загрязнённости как в городе, так и его окрестностях, загрязнённости воздуха промышленными и транспортными отходами;

формирование инвестиционной инфраструктуры;

решение проблем обострения межнациональных отношений;

повышение качества образования;

формирование условий для развития среднего класса;

формирование предпосылок для сокращения (сужения) социальной базы кадрового резерва;

разработка системы мер для уменьшения следующих негативных тенденций:

формирование среди населения «духа временщика»;

сдвиг социальной активности в потребительскую сферу;

распространение мелкого криминала среди молодёжи;

утрата перспективы проживания в городе;

убеждённость населения, что реальная власть у руководства промышленных предприятий, что деятельность общественных советов в структурах государственной власти не отличается самостоятельностью;

недостаточность диалога между населением и властью;

Продолжение на стр. 24

Сургутские ВЕДОМОСТИ №23 (703) 20 июня 2015 года

Продолжение. Начало на стр. 13

отсутствие мест для встреч и диалогов различных городских сообществ;

отсутствие городских проектов в направлении молодёжной и национальной политики, проектов культурной адаптации мигрантов;

конфликты ветвей власти;

недостаточный профессионализм управленческих кадров;

неясность кадровой политики Администрации города;

низкая культура поведения горожан;

отсутствие бренда города, недостаточность работы по формированию его имиджа;

отсутствие чётких приоритетов в социальной сфере;

отсутствие у города собственной базы роста на основе развития малого и среднего бизнеса, наукоёмких направлений;

3) на основе оценки текущего социально-экономического развития, вызовов и рисков внешней среды:

определение приоритетов при целеполагании по принципу «от проблем»:

диверсификация экономики, преодоление зависимости от градообразующих предприятий, топливно-энергетического комплекса(далее – ТЭК);

повышение конкурентоспособности образования;

опережающее развитие инфраструктуры города в широком смысле, в том числе как условий для самореализации молодых людей, карьеры и предпринимательства;

а) определение приоритетов при целеполагании по принципу «от потребностей»:

диверсификация экономики, развитие несырьевых секторов;

развитие культурной экономики;

развитие экономики знаний и образования, где консолидирующей структурой может стать «Инновационно-образовательный комплекс (кампус)»;

б) определение приоритетов при целеполагании по принципу «от угроз и слабых сторон»:

диверсификация экономики с целью минимизации рисков зависимости от предприятий нефтедобычи за счёт развития малого и среднего бизнеса;

развитие наукоёмкой экономики (экономики знаний);

развитие культурной экономики.

в) определение приоритетов при целеполагании по принципу «от взаимного сравнения со стратегиями и моделями развития других городов»:

в Нефтеюганске реализуется сценарий смены модели развития города с индустриальной на модель «экономики городских услуг», которая реализуется в городах, вступивших в постиндустриальную фазу развития;

в Нижневартовске реализуется сценарий развития перерабатывающей промышленности и сферы услуг;

в Домодедово реализуется модель опережающего инновационного развития промышленного комплекса города. Помимо аэротрополиса, предполагается развитие медико-промышленного, машиностроительного, пищеперерабатывающего и индустриально-строительного кластеров;

в городе Саскатуне (Канада) предполагается создание благоприятной среды для развития и диверсификации бизнеса, планирование и инвестирование в инфраструктуру для привлечения и поддержки новых предприятий и квалифицированных рабочих, разработка стратегий занятости отдельных районов города, установление конкурентоспособных ставок на частные и корпоративные налоги на недвижимость, создание в городе большего количества головных офисов, развитие транспортной сети города;

в городе Бергене(Норвегия) политика направлена на улучшение окружающей среды и инфраструктуры. К основным приоритетам относятся диверсификация экономики с целью формирования собственной базы развития в виде наукоёмких кластеров, создание условий для формирования центра инноваций, творчества, культуры, улучшение инфраструктуры;

4) на основе работы над Стратегией 2030 молодёжи города:

город Сургут – город мировых стандартов:

местное население гордится тем, что они являются жителями этого города. «Я – сургутянин» – это общепризнанный бренд. Стать настоящим жителем Сургута – это почётно, но непросто. В Сургуте сформулированы общегородские ценности; городская идентичность, включающая исторические и культурные объекты, и «городские мифы». Город является центром современной жизни. Обеспечивает эффективные коммуникации между населением;

Сургут – социальноориентированный город. В нём развиты семейные ценности. В муниципалитете считается почётным вести здоровый образ жизни. Этому способствует развитие доступного любительского и профессионального спорта. Уделяется огромное внимание экологии;

в городе существует общепризнанный кодекс этики жителя, за несоблюдение которого «мерой наказания» является общественное порицание. Население проявляет активную гражданскую позицию и влияет на управление городом. Жители и власть доверяют друг другу. Муниципальное законодательство поставлено на очень высоком уровне, власть несёт гражданскую ответственность перед населением. Сургутяне гордятся своим городом и наслаждаются им. Город объединяет людей, информация о всех аспектах жизни города общедоступна. Существует единое информационное поле;

Сургут является экономической, промышленной, логистической, культурной и образовательной столицей ХМАО – Югры и энергетическим центром РФ. В этом качестве он хорошо известен на всей территории нашей страны и за её пределами. Близлежащие территории составляют с городом единую агломерацию. Осуществляется эффективное межмуниципальное, межрегиональное, международное сотрудничество во всех секторах жизни города;

отсутствуют административные барьеры и коррупция, обеспечивается прозрачность процедур. В городе поощряется развитие малого и среднего бизнеса и производства. За счёт этого в городе развивается альтернативная энергетика, туризм, частное агропромышленное производство. Как следствие, Сургут – город с диверсифицированной экономикой. Каждый может себя реализовать в предпринимательской среде;

в городе существует кампус, созданный на базе объединения ведущих вузов города. Заданы высокие стандарты обучения, выпускаются квалифицированные кадры, способные работать в реальном секторе экономики и создавать инновационные продукты. Стратегический прорыв обеспечило создание технопарка, который является связующим звеном между наукой и бизнесом;

жизнеобеспечение города соответствует высоким мировым стандартам. Безопасность и комфорт жителей ставятся на первое место. Система управления городом основана на современных методах перспективного планирования, управления и градостроительства. Сургут –умный город. При строительстве новых объектов применяются современные энергосберегающие и автоматизирующие технологии;

в Сургуте действует множество программ, которые делают жильё доступным для жителя города;

развитие всех сфер и отраслей осуществляется сбалансировано и гармонично.

Таким образом, в качестве наиболее значимых направлений развития города Сургута по результатам работы следует выделить следующие:

диверсификация городской экономики путём ускоренного развития малого и среднего бизнеса, формирования экономики знаний, культурной экономики, совершенствования инфраструктуры города. Всё это должно происходить на основе инновационных наукоёмких подходов;

содействие формированию экономико-социальной среды, позволяющей максимальным образом задействовать высокий профессиональный, научный и творческий потенциал жителей города, реализовать возможности их профессионального и карьерного развития, личностный рост, обеспечить условия интенсивной и содержательной культурно-досуговой активности;

совершенствование системы среднего и высшего образования с учётом ценностей новых поколений. Создание условий для развития и образования детей и молодёжи, формирования карьеры, участия в предпринимательской деятельности;

обеспечение доступности покупки жилья разным категориям населения, повышение качества городской среды, устранение несбалансированной уплотнённой застройки, не обусловленной общим градостроительным планом, увеличение количества парковочных мест, детских площадок, скверов и прогулочных зон;

улучшение экологической обстановки, уменьшение загрязнённости как в городе, так и его окрестностях, ужесточение требований к промышленным предприятиям относительно их воздействия на окружающую среду.

Совершенствование системы городского управления, расширение деятельности общественных советов в структурах муниципальной власти, более широкий учёт мнения горожан по актуальным вопросам развития города.

Результаты проведённого стратегического исследования подытожены Главой города:

«Сургут в 2014 году отпраздновал свое 420-летие. В 2015 году мы отметим 50-летие новейшей истории города как форпоста в освоении углеводородных ресурсов нефте- и газоносной провинции Западной Сибири, кладовой России. Для обеспечения нового качества города необходимо разработать и реализовать Стратегию социально-экономического развития муниципального образования городской округ город Сургут на период до 2030.

Поставив перед собой главную цель на ближайшие 15 лет – стать промышленно-инновационным центром топливно-энергетического комплекса Российской Федерации, мы обеспечим будущее городу на сто лет вперед.

Вследствие этого обязательно произойдут улучшения по всем направлениям качества жизни горожан. Созданная нами система планирования, управления и контроля будет работать, если главным в ней будет житель нашего города – Сургутянин!».

Учитывая результаты проведённого стратегического исследования, а также мнениязадействованных в работе над Стратегией 2030 экспертов, представителей крупных предприятий, организаций и общественных групп, сформулирован окончательный вариант генеральной стратегической цели социально-экономического развития города Сургута:

Генеральная стратегическая цель –
формирование промышленно-научного центра с инновационной диверсифицированной экономикой, широкими возможностями осуществления предпринимательской деятельности, высоким потенциалом экономического и гражданского развития для горожан

Достижение генеральной стратегической цели обеспечивает решение следующих задач:

1) реализация масштабных проектов;

2) развитие местного производства;

3) обеспечение условий для «создания» лидеров, их профессионального и карьерного роста;

4) вложение инвестиций в человеческий потенциал;

5) привлечение населения к управлению городом;

6) развитие города по модели «Умный, безопасный город».

В рамках генеральной стратегической цели до 2030 года должны быть достигнуты следующие цели направлений развития:

1) формирование инновационной диверсифицированной экономики, обеспечивающей поддержание достигнутых уровней производства в нефтегазовом секторе и ускоренное развитие обрабатывающей промышленности, прикладной науки, а также малого и среднего предпринимательства;

2) расширение возможности развития человеческого потенциала на основе синергетического взаимодействия образования, культуры, здравоохранения, спорта и молодёжной политики (как за счёт роста численности населения, так и за счёт возрастания профессиональных, научных или творческих способностей каждого горожанина);

3) создание условий для активного участия жителей в управлении городом на основе сотрудничества между гражданами и властью. (Сургутянин – хозяин города!);

4) обеспечение условий для развития Сургута как экологически безопасного зелёного города с комфортным и доступным жильём, качественной и разветвлённой транспортной сетью, с достаточным количеством парков и скверов.

В соответствии с обозначенными целями определены 4 направления и 12 векторов социально-экономического развития города Сургута.

Рис.1. Основные стратегические направления и векторы развития города Сургута

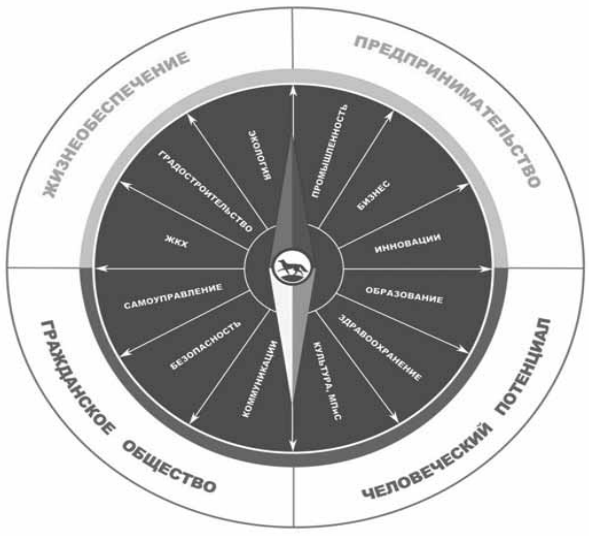

4. Основные меры по достижению стратегических целей развития города Сургута

4.1. Направление «Предпринимательство»

Стратегическая цель направления – формирование инновационной диверсифицированной экономики, обеспечивающей поддержание достигнутых уровней производства в нефтегазовом секторе и ускоренное развитие обрабатывающей промышленности, прикладной науки, а также малого и среднего предпринимательства

Образ желаемого будущего. Сургут – это:

Таблица 17

Промышленность	Бизнес	Инновации
Город, в котором нефтегазовый комплекс является основополагающим хребтом, основой экономики, за счёт развития новых технологий даёт толчок роста другим сферам предпринимательства. Город, обеспечивающий работы по поиску и разработке общераспространённых полезных ископаемых, востребованных в процессе промышленного развития. Город, являющийся центром принятия решений предприятий ТЭК, работающих на территории города. Город, в котором созданы благоприятные инвестиционные условия для развития производства и предпринимательства в контексте развития ТЭК. Город с развитым промышленно-инновационным обществом, с благоприятными условиями для образовательной и профессиональной самореализации личности, что является одним из важнейших факторов достижения целей и задач промышленно-инновационного развития города.	Бизнес-город, финансово-экономический центр региона, центр привлечения и формирования капитала, создания инвестиционных и венчурных фондов, готовых моделей софинансирования различных проектов и программ. Город с комплексной инфраструктурой развития предпринимательства и формирования инвестиционной среды. Город с развитой системой поддержки процессов разра-ботки индивидуальной стратегии развития для субъектов малого и среднего бизнеса. Город с системой стратегического планирования, объединяющей вертикально и горизонтально интегрированные планы развития муниципалитета и корпораций города. Развитый транспортно-логистический центр. Город с оптимальным соотношением миграционного и естественного прироста человеческих ресурсов и сбалансированным рынком труда. Город с представительством офисов крупнейших российских и международных компаний. Город открытого бюджета с мобильной и гибкой финансовой системой. Сформирован инвестиционный паспорт, разработана инвестиционная стратегия и адресные инвестиционные проекты. Город с низкими административными барьерами, с равным доступом к корпоративным заказам, готовой средой для реализации государственно-частных и муниципально-частных партнёрств	Город, в котором обеспечен неуклонный рост промышленно-производственного потенциала, увеличения доли инновационного малого и среднего бизнеса путём кооперации потенциала вузов и предприятийв «Инновационно-образовательном комплексе (кампусе)». Место, где очень важная роль отведена созданию точек инновационного роста и качественной подготовки профильных кадров для предприятий. Место, где вузы и предприятия создали кластер научной, техноло-гической и информационной поддержки ТЭК (эффективная энергетика, повышение извлекаемости сырья и т.д.). Город, в котором на основе науки и инноваций созданы экобезопасность и особый демографический статус, обеспечивающие благоприятные условия для качественного прироста численности населения. Создана система общего и индивидуального мониторинга функций человека, прогноз критических состояний, долгожительства и соответствия биологического и паспортного возрастов. Создана единая информационная среда, доступная каждому жителю Сургута. Создана современная городская инфраструктура на базе широкого использования информационно-коммуникационных технологий – так называемый «Умный город» (Smart City)

4.1.1. Вектор «Промышленность»

Стратегическая цель вектора – повышение эффективностипромышленного производства путём диверсификации и применения инновационных технологий.

Основные задачи:

1) обеспечить диверсификацию и переход ресурсной экономики в инновационную фазу развития;

2) обеспечить динамичный рост объёмов промышленного производства, увеличение фондоотдачи используемых ресурсов;

3) повысить производительность труда;

4) обеспечить безопасность производства и соответствующие условия труда;

5) сформировать условия для широкого применения энергоэффективных технологий производства.

Стратегией ХМАО – Югры 2030 года к наиболее приоритетным сферам развития промышленности Сургута отнесены следующие:

изменение пространственной организации нефтяной и газовой промышленности, образование головных офисов или представительств крупных компаний, центров НИОКР, нефтесервисных компаний, центров подготовки кадров, транспортно-логистических предприятий;

создание научно-исследовательского центра и инфраструктуры подготовки кадров, работающих на региональный рынок;

развитие сферы совершенствования процессов нефтегазодобычи, включая все элементы технологической цепочки;

создание Индустриального парка;

развитие малого и среднего бизнеса.

Для достижения указанных задач необходимо предпринять меры, способствующие повышению эффективности производственных предприятий Сургута, их технологического уровня и результативности бизнес-процессов. Данные меры должны стимулировать как процессы модернизации действующих предприятий, так и способствовать созданию и развитию новых.

Диверсификация экономики и переход в инновационную фазу развития требуют создания условий и механизмов для привлечения и развития талантов, обеспечения технологической кооперации ведущих исследовательских и инженерных центров с наиболее развитыми промышленными компаниями региона и страны в целом, создания возможностей для перетекания людей и компетенций в секторы, не связанные с ТЭК (включая авиа-, приборостроения, пищевой и легкой промышленностейи прочие).

Одним из наиболее значимых инструментов решения поставленных задач, а также важным ресурсом для повышения эффективности производственных процессов в нефтедобыче должны статьнаучные подразделения«Инновационно-образовательного комплекса (кампуса)», учреждений высшего профессионального образованияСургута. Данный «Инновационно-образовательный комплекс (кампус)» будет ключевым элементом Инновационного центра «Технополис Югры» (далее – Технополис), который будет действовать на основании принципа распределенной инфраструктуры, расположенной в Ханты-Мансийске, Нижневартовске и Сургуте. Предполагается, что Технополис будет представлять собой комплекс лабораторий и научных подразделений, занимающихся исследовательской кооперацией в актуальных и прорывных областях (связанных прежде всего с нефтью и газом) и обеспечивать развитие среды, благоприятной для осуществления инновационной деятельности. Главной задачей комплекса будет разработка технологий, позволяющих существенно увеличить коэффициент извлечения нефти традиционных запасов, а также вовлечение в эксплуатацию нетрадиционных запасов. Также приоритетными областями исследований и разработок должны стать лесопереработка, энергетика, экология, здоровье и медицина.

Механизмы, закладываемые в деятельность Технополиса для решения поставленных задач, предполагают консолидацию разнородных ресурсов – труда исследовательских групп, работающих в разных областях, финансирования и экспертизы проектов со стороны промышленных компаний, поддержки со стороны государственных ассоциаций. Предполагаемый комплекс в Сургуте должен стать экспериментальной площадкой, позволяющей предприятиям-участникам формулировать и опробовать новые инновационно-технологические решения для ключевых отраслей экономики города и округа.

Другой важной мерой по решению обозначенных задач является обеспечение доступа компаний, работающих в Сургуте, к новейшей технике и технологиям. Для решения данной проблемы необходимо организовывать тематические инновационные выставки, конференции, ярмарки и пр., на которых предприятия могли бы изучать прогрессивный производственный опыт, обмениваться идеями по оптимизации технологических процессов, распространять готовые инновационные решения. Важным является также содействие процессам кредитования, лизинга и других форм льготной аренды или приобретения необходимых видов оборудования и технологий.

Необходимо стимулировать использование существующими предприятиями новых эффективных процедур ведения бизнеса. Для этого нужно способствовать созданию и поддержке специализированных общественных институтов, которые на коммерческой илив некоторых случаях на безвозмездной основе осуществляли бы консалтинговые или консультационные услуги по повышению эффективности бизнес-процессов.

Институциональная поддержка приоритетных направлений социально-экономического развития предприятий города должна быть направлена на расширение доступа к инновациям, технологиям, ноу-хау, высококвалифицированным кадрам, снижение транзакционных издержек, реализацию совместных кооперационных проектов.

Приоритетным направлением региональной политики является создание условий для системной модернизации рабочих мест действующих производств. Планируется реализация проекта «Безопасный труд» в рамках муниципальной программы «Создание условий для развития муниципальной политики в отдельных секторах экономики города Сургута на 2014 – 2020 годы». Осуществление мероприятий, связанных с совершенствованием условий труда, должно повысить производительность труда, улучшить структуру численности персонала, способствовать развитию производственной инфраструктуры города.

Решение задачи формирования условий широкого применения энергоэффективных технологий производства планируется обеспечить целым рядом проектов в рамках реализации муниципальной программы «Энергосбережение и повышение энергетической эффективности в городе Сургуте на 2014 – 2020 годы».

В соответствии с Энергетической стратегией России доля шельфа арктических морей в добыче нефти к 2035 году может составить до 5 %, а газа – до 10 %. В дальнейшем значимость этих нефтегазовых провинций будет иметь стабильную тенденцию к росту. Сургут является ближайшим к акваториям Карского и Печорского морей крупным промышленно развитым городом с развитой транспортной, энергетической, торговой и индустриальной инфраструктурой, с высокой численностью населения и мощной образовательной системой. Расположение города на реке Оби, наличие речного, а также мощных железнодорожного и авиационного портов определяют достаточно высокую экономическую целесообразность использования Сургута как опорной материально-технической базы освоения арктического шельфа.

В соответствии с Генеральной схемой развития нефтяной отрасли РФ на период до 2020 года активное развитие проектов по освоению Арктики начнётся после 2020 года. До указанного периода в рамках реализации инновационного варианта стратегии города высокую значимость приобретают меры по подготовке Сургута к решению задач развития в данном направлении. В рамках необходимых мер следует выделить прежде всего реконструкцию и увеличение пропускной способности речного порта, увеличение количества и грузоподъёмности флота речных судов, увеличение мощности грузовой части железнодорожного вокзала, создание в городе предприятий по ремонту и обслуживанию оборудования, используемого для эксплуатации шельфовых месторождений, развитие образовательных учреждений, осуществляющих подготовку специалистов инженерно-технических направлений.

В настоящее время наиболее значимыми для данного вектора проектами, реализуемыми или планируемыми к реализации в Сургуте, являются следующие:

1) организация мероприятий, направленных на улучшение условий труда, профилактику производственного травматизма и профессиональной заболеваемости;

2) модернизация производства ОАО «Сургутнефтегаз»;

3) модернизация Сургутского завода стабилизации конденсата имени В.С. Черномырдина филиал ООО «Газпром переработка» (далее – Сургутский ЗСК);

4) модернизация ОАО «ОГК-2 «Сургутская ГРЭС-1».

Государственные и муниципальные программы, в рамках которых реализуются мероприятия, направленные на развитие вектора «промышленность»

Таблица 18

Вектор	Государственные программы	Муниципальные программы
Промышленность	Содействие занятости населения в Ханты-Мансийском автономном округе – Югре на 2014 – 2020 годы.	Создание условий для развития муниципальной политики в отдельных секторах экономики города Сургута на 2014 – 2020 годы
	Развитие агропромышленного комплекса и рынков сельскохозяйственной продукции, сырья и продовольствия в Ханты-Мансийском автономном округе – Югре в 2014 – 2020 годах.	Развитие агропромышленного комплекса в городе Сургуте на 2014 – 2020 годы
	Развитие и использование минерально-сырьевой базы Ханты-Мансийского автономного округа – Югрына 2014 – 2020 годы	
	Развитие лесного хозяйства и лесопромышленного комплекса Ханты-Мансийского автономного округа – Югрына 2014 – 2020 годы.	
	Управление государственными финансами в Ханты-Мансийском автономном округе– Югре на 2014 – 2020 годы	Управление муниципальными финансами города Сургута на 2014 – 2020 годы
		Управление муниципальной информационной системой на 2014 – 2020 годы

Планируемый объём финансовых ресурсов для достижения цели вектора (инвестиций в основной капитал промышленных предприятий)– 267 013 млн. рублей, из них внебюджетных средств– 267 013 млн.рублей.

4.1.2. Вектор «Бизнес»

Стратегическая цель вектора – улучшение делового климата для развития бизнеса в сургуте.

Основные задачи:

1) сформировать среду развития институтов поддержки предпринимательства, банковских и кредитных организаций;

2) сформировать систему профессионального консалтингового и аудиторского сопровождения бизнеса, постоянного обучения и повышения квалификации;

3) создать благоприятные условия для привлечения инвестиций, доступности капитала и реализации новых бизнес-проектов;

4) минимизировать административные барьеры, повысив скорость и качество услуг, прозрачность и достоверность информации для бизнеса;

5) повысить правовую и финансовую культуру, социальную ответственность бизнеса.

Для решения данных задач следует предпринять меры, способствующие развитию Сургута как бизнес-города с привлекательным деловым климатом и необходимой инфраструктурой поддержки предпринимательства. Действия должны быть направлены на формирование комплексной среды развития существующего и привлечения нового бизнеса согласно стратегическим приоритетам Сургута.

Перспективными направлениями бизнеса должны стать следующие:

инновационное экспортно-ориентированное и импортозамещающее производство с учётом специфики города;

нефтесервисное производство и обслуживание секторов экономики ТЭК;

гражданско-промышленное строительство и особенно индивидуальное жилищное строительство;

предпринимательство в социальной сфере;

платные услуги населению в сфере здравоохранения, образования, культуры, спорта;

услуги «шаговой доступности» с ориентацией на ассортиментную конкуренцию.

Ключевым приоритетом из числа относительно новых для города направлений является инновационное предпринимательство, поэтому необходимо организовать наиболее тесное сотрудничество бизнеса с «Инновационно-образовательным комплексом (кампусом)», включая различные варианты программно-целевого подхода.

Качество и экспортную ориентацию бизнеса целесообразно обеспечивать формированием узнаваемого «бренда-гаранта» – «Сделано в Сургуте». Дополнительной мерой является проведение ежегодной знаковой конференции «Менеджмент качества – основа развития бизнеса».

Для реализации поставленных задач необходимо организовать системную работу с бизнесом с учётом мониторинга количества направлений и форм поддержки, уровня их востребованности и эффективности, доли целевых мероприятий, проводимых совместно с Администрацией города. В рамках такой работы необходимы следующие действия:

1) мониторинг уровня результативности проектов в общем числе проектов, получивших поддержку;

2) формирование системы непрерывного обучения кадров малого и среднего бизнеса, вовлечения в профессиональное сообщество, обмена профессиональным опытом (в качестве варианта – «площадок профессионалов»);

3) организация комплексного межмуниципального сотрудничества согласно интересам развития бизнеса в Сургуте;

4) обеспечение возможности объективного долгосрочного стратегического планирования бизнеса, доступности вертикально и горизонтально интегрированных стратегий градообразующих предприятий, государственных и муниципальных организаций, города в целом.

Благоприятные условия привлечения инвестиций, доступности капитала и реализации бизнес-проектов на основе положительной динамики темпов роста экономики города должны быть обеспечены наличием готовых к реализации типовых моделей финансирования инвестиционных проектов. Необходимо построить устойчивую систему привлечения инвестиций различных уровней и форм, включая инструменты инвестиционных фондов, проектов государственно-частного партнерства (ГЧП).

Дополнительными мерами стимулирования инвестиционной деятельности являются формирование инвестиционного паспорта и инвестиционной стратегии города, создание реестра (банка) инвестиционных проектов. Рациональным можно считать создание адресной инвестиционной программы. Также следует рассмотреть возможность введения в правовое поле города понятия «инвестиционный стандарт» с включением всех его составных элементов в организационно-управленческую среду Сургута.

Минимизация административных барьеров может быть достигнута за счёт качества предоставления услуг и работы муниципальных организаций (совершенствования административных регламентов, работы Многофункционального центра), интеграции и объединения усилий общественного контроля и гражданских инициатив на основе открытой, достоверной и общедоступной информации, краудсорсинг[12] -проектов повышения привлекательности делового климата. Важным является запуск специальных информационных сервисов и ресурсов на базе ГИС-технологий и мобильных приложений, активной обратной связи с бизнесом, инвесторами и непосредственными потребителями услуг, населением города.

[12] **Примечание:** краудсорсинг (англ. crowdsourcing: crowd — «толпа», и sourcing — «использование ресурсов») — передача некоторых производственных функций неопределённому кругу лиц, решение общественно значимых задач силами добровольцев, часто координирующих при этом свою деятельность с помощью информационных технологий

Повышение социальной ответственности бизнеса, правовой и финансовой культуры предпринимателей должно быть обеспечено проведением систематических массовых мероприятий для бизнес-аудитории. Желательно рассмотреть возможности создания «целевого фонда развития», что приведёт к росту эффективности единого социально-экономического пространства города, уровня собираемости налогов и качества жизни населения.

Главным инструментом развития вектора должна стать реализация «живой», «гибкой» муниципальной программы «Создание условий для развития муниципальной политики в отдельных секторах экономики города» в части подпрограммы «Развитие малого и среднего предпринимательства».

Благодаря подпрограмме должны быть созданы условия для одного из направлений развития Сургута согласно Стратегии ХМАО – Югры 2030 – возможности размещения новых видов деятельности малого и среднего бизнеса.

Наиболее значимыми для данного вектора проектами, реализуемыми (или планируемыми к реализации) в Сургуте, являются следующие:

1) создание Инвестиционной программы города;

2) создание инновационного парка;

3) инвестиционный проект многофункционального комплекса «Всемирный торговый центр», включающий современную бизнес-инфраструктуру, концертный зал на 3 000 мест, океанариум, медицинский центр, благоустройство территории и набережной;

4) проект «Сделано в Сургуте» (расширение бренда);

5) создание современных распределительных центров регионального значения.

Государственные и муниципальные программы, в рамках которых реализуются мероприятия, направленные на развитие вектора «Бизнес»

Таблица 19

Вектор	Государственные программы	Муниципальные программы
Бизнес	Социально-экономическое развитие, инвестиции и инновации Ханты-Мансийского автономного округа – Югры на 2014 – 2020 годы	Создание условий для развития муниципальной политики в отдельных секторах экономики города Сургута на 2014 – 2020 годы (подпрограмма «Развитие малого и среднего предпринимательства»)

Планируемый объём финансовых ресурсов для достижения цели вектора – 44,2 млн. рублей, из них внебюджетных средств – 21 млн. рублей, бюджетных средств (автономного округа и города) – 23,2 млн.рублей.

4.1.3. Вектор «Инновации»

Стратегическая цель вектора – обеспечение роста научно-инновационного потенциала города, создание в сургуте научно-инновационной среды.

Основные задачи:

1) обеспечить условия для инновационной активности;

2) сформировать систему выгодного комплексного финансирования инновационной деятельности;

3) обеспечить практическую ориентированность инновационной деятельности;

4) сформировать устойчивую систему долгосрочного партнёрства науки и бизнеса в инновационной сфере;

5) сформировать условия для роста научно-образовательного потенциала и сбалансированности профессиональной структуры населения.

Стратегией ХМАО – Югры 2030 к приоритетам развития инновационной деятельности Сургута отнесены следующие:

1) развитие сферы совершенствования процессов нефтегазодобычи, включая все элементы технологической цепочки;

2) создание «Инновационно-образовательного комплекса (кампуса)»;

3) развитие филиала окружного Технопарка высоких технологий.

Решение перечисленных задач планируется обеспечить реализацией мер, которые позволят сформировать в городе действенную инновационную среду на базе роста научно-инновационного потенциала. Основой развития в этом направлении должен стать проект «Инновационно-образовательный комплекс (кампус)»как международный научно-инновационный и образовательный центр, объединяющий деятельность местных вузов и реального сектора экономики, направленный на практическую ориентацию и переход к качественно новому уровню производственных процессов предприятий города.

Для усиления научной составляющей проекта «Инновационно-образовательный комплекс (кампус)»планируется сотрудничество с Всероссийским НИИ экспериментальной физики и Научно-исследовательским институтом системных исследований Российской академии наук. Создание данного межотраслевого научно-инновационного центра, предполагает организацию деятельности следующих лабораторий: лазерных технологий, электроэнергетики, робототехники, геофизики, радиотехники, технологий и механики горения, конструкций и материалов, технологий строительства, неразрушающего контроля и диагностики.

В целом по городу повышение инновационной активности будет связано прежде всего с увеличением количества организаций, выполняющих научные исследования и разработки. При этом малое и среднее инновационное предпринимательство будет формироваться преимущественно через динамично развивающийся «Инновационно-образовательный комплекс (кампус)», обеспечивая ежегодный прирост профильных компаний, количества патентов на изобретения и полезные модели, а также числа статей, опубликованных в рецензируемых журналах, индексируемых в Российском индексе научного цитирования.

Для обеспечения выгодного комплексного финансирования инновационной деятельности необходимо сформировать систему мониторинга возможностей привлечения целевых средств, в том числе грантовых и бюджетных в рамках регионального и федерального уровней. Следует централизовать сведения о внебюджетном финансировании инноваций города, обеспечить содействие привлечению частного капитала, в том числе за счёт специальных конкурсов, фондов и открытых баз данных.

Практическую ориентированность инновационной деятельности планируется обеспечить организационной интеграцией инновационного и реального секторов экономики, городскими и окружными конкурсами, брендовыми долгосрочными проектами сотрудничества и партнёрства «Инновационно-образовательного комплекса (кампуса)» и специализированных компаний. Необходимо проводить массовые мероприятия для целевой аудитории с распространением понимания категорий «технологические», «организационные» и «маркетинговые» инновации.

Наоснове конкурентных преимуществ Сургута планируется обеспечить адаптацию и внедрение новых технологий и стандартов производства для жизнеобеспечения в условиях Севера. Конструктивное взаимодействие с реальным сектором экономики может быть организовано благодаря созданию соответствующих консорциумов, технологическому сотрудничеству и кооперации прежде всего с градообразующими предприятиями. Реализация подобной работы позволит во многих случаях обеспечить полный цикл производства инновационной продукции.

Важным направлением инновационной деятельности должны стать разработки в сфере повышения коэффициентов нефтегазоизвлечения, продления сроков эксплуатации месторождений нефти и газа, освоение трудно извлекаемых запасов малых и средних месторождений, месторождений Баженовской свиты, освоение запасов нефти и газа, расположенных на глубинах свыше 5 тыс. м. Для проведения данных видов исследований в рамках научного центра высокопроизводительных вычислений проекта «Инновационно-образовательный комплекс (кампус)»планируется организация лабораторий по инновационным технологиям и методам ТЭК, строительству, образованию, здравоохранению и другим отраслям.

Также планируется создание полигона по испытанию технологий эксплуатации трудноизвлекаемых запасов нефти и газа.

Для построения устойчивой системы долгосрочного партнёрства и закупок в инновационной сфере, а также обеспечения высокого уровня востребованности инноваций планируется заключение ряда соглашений о долгосрочном сотрудничестве с профильными компаниями и бюджетными организациями, проведение систематического мониторинга потенциальных «инновационных реципиентов» с работой на опережение и формированием стабильногорынка сбыта инноваций.

Формирование условий для динамичного роста научно-образовательного потенциала и сбалансированности профессиональной структуры населения необходимо обеспечить за счёт системы непрерывного «дуального» образования на основе комплекса базовых кафедр и лабораторий с разработкой индивидуальной траектории профессионального развития.

Должна быть создана система обучения, подготовки и закрепления высококвалифицированных кадров на рынке труда Сургута. Следует запустить мотивационные механизмы получения качественного и востребованного образования: организовать городские конкурсы, систему мониторинга структуры рынка труда и деятельности выпускников вузов, определение доли выпускников, оформивших трудовые отношения на территории города Сургута и трудоустроенных по профессии. Для повышения эффективности образовательного процесса рациональным является постоянная ориентация обучения на конкретные условия социально-экономического развития города, решение прикладных задач Стратегии 2030. Мерой по ускорению и упрощению решения задачи является создание сети собственных диссертационных советов как «кузницы кадров», центров притяжения целевых человеческих ресурсов, дополнительных инструментов практической проекции науки на социально-экономическое развитие города и региона.

Таким образом, наиболее значимыми для данного вектора проектами являются следующие:

1) создание «Инновационно-образовательного комплекса (кампуса)» (подробно информация о проекте представлена на общедоступном портале юси.рф и официальном интернет-сайте Администрации города Сургута);

2) создание суперкомпьютерного центра (на базе проекта«Инновационно-образовательный комплекс (кампус)») для разработки передовых технологий в области нефтегазодобывающей отрасли и фундаментальных исследований;

3) формирование межотраслевого научно-производственного центра, включающего лаборатории лазерных технологий, электроэнергетики, робототехники, геофизики, радиотехники, технологий и механики горения, конструкций и материалов, технологий строительства, неразрушающего контроля и диагностики;

4) создание научного центра высокопроизводительных вычислений, включающего лаборатории методов и алгоритмов суперкомпьютерного моделирования и его применения в нефтегазовой отрасли, внедрения суперкомпьютерных технологий при решении нефтегазовых проблем, оценки рисков и разработки технологий для освоения трудноизвлекаемых запасов нефти, математических практикумов на высокопроизводительной вычислительной технике, анализа данных в нефтегазодобывающей отрасли, вычислительных средств и методов моделирования в природных системах;

5) полигон испытания технологий по добыче трудноизвлекаемых запасов нефти и газа;

6) проект «Системное развитие научно-инновационной среды на основе организации сотрудничества с Всероссийским НИИ экспериментальной физики, Научно-исследовательским институтом системных исследований Российской академии наук и другими структурами»;

7) проект «Инженеры 21-го века» (подробно информация о проекте представлена на общедоступном портале юси.рф и официальном интернет-сайте Администрации города Сургута).

Государственные программы, в рамках которых реализуются мероприятия, направленные на развитие вектора «Инновации»

Таблица 20

Вектор	Государственные программы
Инновации	Государственная программа Ханты-Мансийского автономного округа – Югры «Социально-экономическое развитие, инвестиции и инновации Ханты-Мансийского автономного округа – Югры на 2014 – 2020 годы»
	Федеральная целевая программа «Инженеры 21-го века»

Планируемый объём финансовых ресурсов для достижения цели вектора – 78 591,5 млн. рублей, из них средствбюджетов всех уровней – 78 591,5 млн.рублей.

4.2. Направление «Человеческий потенциал»

Стратегическая цель направления – расширение возможностей развития человеческого потенциала на основе синергетического взаимодействия образования, культуры, здравоохранения, спорта и молодёжной политики (как за счёт роста численности населения, так и за счёт возрастания профессиональных, научных или творческих способностей каждого горожанина).

Образ желаемого будущего. Сургут – это:

Таблица 21

Образование	Здравоохранение	Культура, молодёжная политика и спорт
Научно-образовательный центр; воспитание детей в инновационной среде; возможности формирования и реализации человеком собственной стратегии развития; региональный интеллект, город-кузница кадров, город талантливых людей	Город с услугами здравоохранения на уровне мировых стандартов; город здорового образа жизни; город с работающей превентивной медициной, программами компенсации климатических условий	Культурный центр Югры, высокое качество и разнообразие культурных проектов, событийная насыщенность; заботливый город, город живого общения; город для развития и самореализации молодёжи; спортивный центр Югры, мировая волейбольная площадка

4.2.1. Вектор «Образование»

Стратегическая цель вектора – доступное и качественное непрерывное образование в соответствии с индивидуальными запросами, способностями и потребностями каждого жителя Сургута.

Основные задачи:

1) обеспечить обновление содержания и технологий образования;

2) подготовить высокопрофессиональные педагогические кадры;

3) построить объекты для осуществления образовательной деятельности;

4) повысить качество образования всех уровней.

Благоприятная демографическая ситуация последних лет, существенный рост рождаемости в городе Сургуте обострили проблемы дефицита мест в дошкольных образовательных учреждениях. В общеобразовательных учреждениях увеличилась доля детей, обучающихся во вторую смену, сократился охват детей дополнительным образованием. В связи с прогнозируемым сохранением тенденции опережения темпов роста численности населения над темпами роста объектов социальной сферы уровень обеспеченности образовательными учреждениями жителей городабез принятия соответствующих мер будет продолжать сокращаться. Для решения данной проблемы планируется существенное расширение сети образовательных учреждений в соответствии с индивидуальными запросами, способностями и потребностями каждого жителя.

В настоящее время город участвует в реализации государственной программы ХМАО – Югры «Развитие образования в ХМАО – Югре на 2014 – 2020 годы», реализует муниципальную программу «Развитие образования города Сургута на 2014 – 2020 годы», которыми предусмотрено и обеспечено финансированием строительство 12 детских садов (из них с привлечением частных инвестиций – 8 садов), девяти школ (одной – с привлечением частных средств), двух школ-детских садов (за счёт частных инвестиций). В настоящее время уже построены детские сады в микрорайонах 32.1, 5А, 34 («Снегирёк», «Росток», «Семицветик»), школа № 31, школа-детский сад в микрорайоне № 24 (здание передано гимназии имени Ф.К. Салманова). Государственной программой ХМАО – Югры «Развитие образования в ХМАО – Югре на 2014 – 2020 годы» предусмотрено до 2020 года в Сургуте осуществить:

1) строительство детских садов в микрорайонах№ 24, ПИКС, 37, 40, 38, 30, 44, 20А, а также реализацию проекта «Билдинг-сад»;

2) строительство детского сада-школы в микрорайоне38;

3) строительство школ в микрорайонах № 40, 16А, 20А, 33, 34, 35, 38.

К 2030 году планируется ввести ещё не менее пяти школ (в мкр. 5А, 27А, 32, 42, 44).

Обновление содержания и технологий образовательного процесса, повышение его качества планируется обеспечить за счёт модернизации школ, развития инфраструктуры образовательных учреждений (в том числе, в рамках проектов ГЧП), активизации участия негосударственного сектора в процессе предоставления образовательных услуг, стимулирования использования в образовательном процессе инновационных методов и программ, поддержки талантливых и одарённых детей, роста доли обучающихся, охваченных научно-исследовательской деятельностью, совершенствования системы развития педагогических кадров.

Повышение качества профессионального образования, усиление практической направленности образовательных программ, увеличение количества выпускников востребованных в городе специальностей будет обеспечиваться реализацией образовательной части проекта «Инновационно-образовательный комплекс (кампус)», предполагающего совместную образовательную деятельность вузов города и предприятий реального сектора экономики.

Продолжение на стр. 26

Сургутские ВЕДОМОСТИ №23 (703) 20 июня 2015 года

Продолжение. Начало на стр. 13

Государственные и муниципальные программы, в рамках которых реализуются мероприятия, направленные на развитие вектора «Образование»

Таблица 22

Вектор	Государственные программы	Муниципальные программы
Образование	Развитие образования в Ханты-Мансийском автономном округе – Югре на 2014 – 2020 годы Межрегиональная программа «Сотрудничество»	Развитие образования города Сургута на 2014 – 2020 годы

Планируемый объём финансовых ресурсов для достижения цели вектора – 20 785,3 млн. рублей, из них средств бюджета автономного округа – 19 746 млн. рублей, средств бюджетагорода – 1 039,3 млн.рублей.

4.2.2. Вектор «Здравоохранение»

Стратегическая цель вектора – обеспечение качественной, своевременной и доступной медицинской помощи для сохранения, укрепления здоровья и повышения продолжительности активной жизни.

Основные задачи:

1) обеспечить приоритет профилактической медицины;

2) обеспечить высокотехнологичную качественную и доступную медицинскую помощь;

3) сформировать идеологию ответственности за своё здоровье;

4) обеспечить выполнение государственных нормативов по количеству объектов здравоохранения;

5) повысить квалификацию специалистов.

Формирование высокого качества человеческого потенциала невозможно без инвестиций в здравоохранение. Поэтому в городе Сургуте идёт непрерывная работа по модернизации системы здравоохранения, повышению качества и доступности медицинской помощи гражданам.

В целом на данный момент, работу в области здравоохранения в Сургуте можно оценить положительно: фиксируется тенденция роста продолжительности жизни, обеспеченности населения объектами здравоохранения, обеспеченности учреждений здравоохранения врачами и средним медицинским персоналом. Проводимые мероприятия позволили увеличить рождаемость, сократить смертность, обеспечить естественный прирост населения.

В то же время постоянный рост численности населения города приводит к увеличению потребности в дополнительных учреждениях здравоохранения. Кроме того, Сургут является центром агломерации, в связи с чем возникает необходимость обеспечения комфортных условий получения медицинской помощи не только жителям города, но и представителям прилегающих населённых пунктов.

Для успешной реализации заявленных стратегических задач городу необходимо дальнейшее совершенствование материально-технической базы учреждений здравоохранения, развитие сети учреждений, создание лечебно-профилактических учреждений, оказывающих специализированную медицинскую помощь.

В настоящее время на территории города реализуетсягосударственная программа Ханты-Мансийского автономного округа – Югры«Развитие здравоохранения в Ханты-Мансийском автономном округе – Югре на 2014 – 2020 годы».

Целью программы является снижение уровня заболеваемости, инвалидности и смертности, увеличение продолжительности жизни населения ХМО – Югры, повышение доступности и качества медицинской помощи, объёмы, виды и качество которой соответствуют уровню заболеваемости, потребностям населения и передовым достижениям медицинской науки.

В качестве задач определены следующие:

развитие системы медицинской профилактики, формирование основ здорового образа жизни среди населения;

совершенствование оказания первичной медико-санитарной помощи;

совершенствование оказания специализированной, в том числе высокотехнологичной медицинской помощи;

внедрение современных методов профилактики, диагностики, лечения больных социально значимыми заболеваниями;

обеспечение условий для оказания доступной и качественной медицинской помощи детям и матерям, дальнейшее укрепление их здоровья;

повышение качества жизни больных тяжелыми неизлечимыми заболеваниями;

увеличение периода активной жизни пациентов посредством повышения доступности медицинской реабилитации и санаторно-курортного лечения;

преодоление кадрового дефицита, обеспечение системы здравоохранения высококвалифицированными специалистами;

повышение доступности квалифицированной медицинской помощи на основе развития информационных и телекоммуникационных технологий, внедрение новых методов дистанционного обслуживания пациентов;

повышение эффективности функционирования системы здравоохранения.

Наиболее значимыми для данного вектора проектами, реализуемыми в Сургуте (или планируемыми к реализации), являются следующие:

1) Сургутский клинический перинатальный центр (подробно информация о проекте представлена на общедоступном портале юси.рф и официальном интернет-сайте Администрации города Сургута);

2) Сургутская окружная клиническая детская больница;

3) кардиореабилитационный центр;

4) строительство городских поликлиник в 27 и 37 микрорайонах города;

5) хоспис/центр паллиативной медицины.

Государственные программы, в рамках которых реализуются мероприятия, направленные на развитие вектора «Здравоохранение»

Таблица 23

Вектор	Государственные программы	Муниципальные программы
Здравоохранение	Развитие здравоохранения в Ханты-Мансийском автономном округе – Югре на 2014 – 2020 годы Межрегиональная программа «Сотрудничество»	

Планируемый объём финансовых ресурсов для достижения цели вектора – 22 950,8 млн. рублей, из них средств бюджета автономного округа– 19 596,9 млн. рублей, внебюджетных средств–1 600 млн. рублей.

4.2.3. Вектор «Культура, спорт и молодёжная политика»

Стратегические цели вектора:

1) обеспечение жителей Сургута развитой инфраструктурой в соответствии с социальными нормами и нормативами для повышения уровня личностной и общественной культуры. К 2030 году Сургут – город высокоразвитой культурно-образовательной, гуманитарной среды и духовной жизни;

2) создание условий для развития молодого человека, обладающего устойчивой системой ценностей гражданственности, владеющего качественными компетенциями и навыками, способствующими его профессиональной и творческой самореализации;

3) создание условий, обеспечивающих возможность сургутянам вести здоровый образ жизни, систематически заниматься физической культурой и спортом.

Основные задачи:

1) обеспечить продвижение культурных ценностей и услуг на основании запросов людей, живущих в Сургуте;

2) построить объекты культуры;

3) повысить квалификацию специалистов в сфере культуры;

4) увеличить число сургутян, регулярно занимающихся физической культурой и спортом три и более раз в неделю по 30 – 50 минут за одно занятие на основе развитой мотивации быть спортивным и здоровым;

5) создать развитую инфраструктуру для занятий физкультурой и спортом;

6) повысить квалификацию и компетенцию специалистов в области спорта. Создать центры по оказанию научно-методического сопровождения физкультурно-оздоровительных услуг;

7) содействовать занятости молодёжи Сургута;

8) построить объекты молодёжной инфраструктуры;

9) вовлечь молодых людей в общественно значимые проекты.

Культура, спорт и молодёжная политика – значимый социальный фактор развития города, средство эстетического, нравственного и патриотического воспитания населения, здоровьесберегающая система развития человеческого капитала.

Решение стратегических задач развития в этих сферах позволит увеличить вовлечённость населения в культурные события города, в занятие спортом, вовлечённость молодых людей в жизнь города. Главной проблемой развития в настоящий момент является недостаточная инфраструктурная обеспеченность: наблюдается недостаток массовых библиотек (обеспеченность по итогам 2013 года составила 41,5 %), учреждений культурно-досугового типа (обеспеченность по итогам 2013года – 7,5 %), спортивных сооружений (обеспеченность по итогам 2013года – 16,8 %), детских школ искусств (по итогам 2013 года обеспеченность составила 59,9 %).

Для успешной реализации заявленных стратегических задач городу необходимо дальнейшее совершенствование материально-технической базы учреждений культуры и спорта, строительство современных объектов в этой сфере.

В настоящее время город участвует в реализации государственных программ ХМАО – Югры «Развитие культуры и туризма в ХМАО – Югре на 2014 – 2020 годы», «Развитие физической культуры и спорта в ХМАО – Югре на 2014 – 2020 годы», «Создание условий для эффективного и ответственного управления муниципальными финансами, повышение устойчивости местных бюджетов ХМАО – Югры на 2014 – 2020 годы», реализует муниципальные программы «Развитие культуры и туризма в городе Сургуте на 2014 – 2020 годы», «Развитие физической культуры и спорта в городе Сургуте на 2014 – 2020 годы», «Молодёжная политика Сургута на 2014 – 2020 годы», Программу функционирования «Обеспечение деятельности департамента культуры, молодёжной политики и спорта Администрации города на 2014 – 2020 годы».

Наиболее значимыми для данного вектора проектами, реализуемыми в Сургуте (или планируемыми к реализации), являются следующие:

1) культура:

строительство хореографической школы в микрорайоне20А;

строительство детской школы искусств в микрорайоне 25;

создание музейного квартала «Территория 60-х», включающего мемориальный комплекс геологов-первопроходцев и музеефикацию фрагмента улицы Терешковой;

строительство многофункционального культурного комплекса, включающего театр актёра и куклы (зал на 500 мест), центр досуга и творчества (зал на 250 мест);

реконструкция ДК «Строитель»;

строительство пассажа искусств в ядре центра города (детская библиотека, художественный музей с выставочными площадями);

реконструкция надворных построек на подворье памятника истории и культуры конца XIXвека «Дом Г.С. Клепикова»;

строительство культурно-досуговых комплексов в 14микрорайонах города;

реконструкция Городского парка культуры и отдыха с присоединением к существующей площади дополнительных 5 га;

2) спорт:

строительство кёрлинг-центра;

строительство регионального центра паралимпийских видов спорта;

строительство загородного специализированного (профильного) спортивно-оздоровительного лагеря «Олимпия» на базе муниципального бюджетного учреждения дополнительного образования «Кедр»;

строительство волейбольной арены на 5 000посадочных мест для проведения соревнований мирового уровня;

строительство центра единоборств;

строительство спортивного ядра (2-й пусковой комплекс);

строительство легкоатлетического манежа;

строительство гимнастического центра;

строительство спортивной школы-интерната;

3) молодёжная политика:

строительство загородного специализированного (профильного) военно-спортивного лагеря «Барсова гора» на базе центра военно-прикладных видов спорта муниципального бюджетного учреждения «Центр специальной подготовки «Сибирский легион»;

строительство мототрассы;

создание центра технических видов спорта;

оснащение велодорожками парков города;

строительство центра экстремальных видов спорта.

Государственные и муниципальные программы, в рамках которых реализуются мероприятия, направленные на развитие вектора «Культура, спорт и молодёжная политика»

Таблица 24

Вектор	Государственные программы	Муниципальные программы
Культура, спорт и молодёжная политика	Развитие культуры и туризма в Ханты-Мансийском автономном округе – Югре на 2014 – 2020 годы	Развитие культуры и туризма в городе Сургуте на 2014 – 2020 годы
	Создание условий для эффективного и ответственного управления муниципальными финансами, повышение устойчивости местных бюджетов Ханты-Мансийского автономного округа – Югры на 2014 – 2020 годы	функционирования «Обеспечение деятельности департамента культуры, молодёжной политики и спорта Администрации города на 2014 – 2020 годы»
	Межрегиональная программа «Сотрудничество»	
	Развитие физической культуры и спорта в Ханты-Мансийского автономном округе – Югре на 2014 – 2020 годы	Развитие физической культуры и спорта в городе Сургуте на 2014 – 2020 годыМолодёжная политика Сургута на 2014 – 2020 годы

Планируемый объём финансовых ресурсов для достижения цели вектора – 8 334,7 млн. рублей, из них внебюджетных средств – 6 000 млн.рублей, бюджетных средств (автономного округа и города) – 2 334,7 млн.рублей.

4.3. Направление «Гражданское общество»

Стратегическая цель направления – создание условий для активного участия жителей в управлении городом на основесотрудничества между гражданами и властью. Сургутянин – хозяин города!

Образ желаемого будущего. Сургут – это:

Таблица 25

Коммуникации	Безопасность	Самоуправление
Модель мирного проживания представителей разных культур этносов и конфессий (пример для других городов). Глобальное информационное поле / Global information Field: открытость, достоверность, технологичность. Город, где высоко ценится институт семьи. Город, обеспечивающий доступность власти для населения	«Город-купол», где люди чувствуют себя защищёнными. Город, обеспечивающий личную безопасность, низкий уровень преступности, соблюдение норм общежития. Город, обеспечивающий экономическую безопасность. Город, обеспечивающий социальную безопасность и прежде всего защиту семьи. Город, обеспечивающий экологическую безопасность. Город, обеспечивающий информационную безопасность, безопасность личной информации	Город, в полной мере реализующий принципы самоуправления горожан. Город с позитивной активностью людей, в контексте развитого гражданского общества, наличия равных прав и равных возможностей для всех людей независимо от их социальной и религиозной принадлежности. Город с развитыми общественными и правовыми институтами. Город с высоким гражданским самосознанием, высокой правовой грамотностью, эффективной системой подготовки гражданских активистов. Город культуры, духовности, образования и социальной сферы. Город с общепринятым регламентом взаимодействия между некоммерческими организациями. Город с развитым гражданским контролем, с активным участием населения в вопросах самоуправления, в конструктивных публичных диалогах с властью, в формировании проектов муниципальных программ

4.3.1. Вектор «Коммуникации»

Стратегическая цель вектора – создание условий для коммуникации в обществе между всеми жителями города.

Основные задачи:

1) создать условия для гармонизации межнациональных и межконфессиональных отношений;

2) создать современную безбарьерную информационно-коммуникационную среду, которая имеет структуру и логику, понятную всем её участникам;

3) повысить значимость семейных ценностей в обществе;

4) привить нетерпимое отношение жителей к фактам нарушения законов, норм и правил;

5) повысить уровень ответственности за информационные сообщения (формирование мнения населения через СМИ) и уровень коммуникативной культуры журналистов в средствах массовой информации;

6) создать условия для участия сургутян в цивилизованном диалоге с властью посредством современных коммуникативных инструментов;

7) разработать «Правила Сургутянина» и распространить в городском сообществе;

8) сформировать объективное чувство защищённости у горожан.

Субъектами социальных отношений являются различные общности людей, вступающих в активное взаимодействие между собой, на основе которого формируется определенный способ их совместной деятельности. Изменение характера этих взаимоотношений обусловливается изменениями в социальном положении и социальном облике взаимодействующих общностей. Именно такие изменения в позитивном русле способствуют развитию коммуникационных связей в городском сообществе, придающих ему социальную направленность.

Наиболее значимыми для данного вектора проектами, реализуемыми в Сургуте (или планируемыми к реализации), являются следующие:

1) проект «Гармонизация межэтнических и межкультурных отношений через средства массовой информации»;

2) разработка стратегии развития каналов информационного обеспечения и оказания услуг с помощью электронно-информационных систем;

3) поддержка социально ориентированных некоммерческих организаций;

4) городская выставка социальных проектов некоммерческих организаций;

5) форум некоммерческих организаций города;

6) проект «Растём вместе» (формирование у учащихся культуры и этнокультурной компетентности);

7) организация мероприятий, приуроченных к международному дню, посвящённому терпимости, в муниципальных общеобразовательных организациях;

8) муниципальный этап Всероссийской акции «Я – гражданин России», в том числе: мероприятия приуроченные к празднованию Международного дня защиты детей, Дня Конституции РФ, Всероссийского дня правовой помощи детям, Дней воинской славы России, Дня защитника Отечества, митинг, посвящённый Дню памяти и скорби, мероприятия, посвящённые победе в Великой Отечественной войне, культурно-образовательный проект «Три ратных поля России» в Сургуте, муниципальный этап конкурса гражданско-патриотической песни «Я люблю тебя, Россия», День народного единства, мероприятия, приуроченные к празднованию Дня славянской письменности и культуры, Дня Государственного флага РФ, муниципальный этап проекта «Новое пространство России», фестивали детского творчества «Калейдоскоп» и «Щедрый вечер»;

9) фестиваль национальных культур «Соцветие», городской праздник «Сабантуй»;

10) строительство общественного центра в посёлке Снежном в рамках реализации муниципальной программы «Развитие гражданского общества в городе Сургуте на 2014 – 2020 годы»;

11) реализация мероприятий в рамках муниципальной программы «Сургутская семья на 2014 – 2020 годы», направленных на укрепление традиционных семейных ценностей;

12) проект «Дружба народов» (по озеленению города).

Одним из важных проектов в рамках реализации развития города Сургута по этому вектору является проект «Развитие рынка социальной рекламы». Главной целью этого проекта является изменение отношения сургутян к своему городу, изменение моделей поведения горожан, повышение активности при формировании комфортной городской среды.

Для повышения удобства взаимодействия горожан с Администрацией города Сургута, более своевременного, наглядного и запоминающегося представления информации о важных политических, социальных и экономических событиях реализован проект модернизации официального интернет-сайта Администрации города Сургута. Разработана новая, более современная и эргономичная главная страница сайта, более удобный и функциональный интерфейс сайта.

Государственные и муниципальные программы, в рамках которых реализуются мероприятия, направленные на развитие вектора «Коммуникации»

Таблица 26

Вектор	Государственные программы	Муниципальные программы
Коммуникации	Информационное общество Ханты-Мансийского автономного округа – Югры на 2014 – 2020 годы	Управление муниципальной информационной системой на 2014 – 2020 годы
	Реализация государственной политики по профилактике экстремизма и развитию российского казачества в ХМАО – Югре на 2014 – 2020 годы	Профилактика экстремизма в муниципальном образовании городской округ город Сургут на 2014 – 2020 годы
	Развитие гражданского общества Ханты-Мансийского автономного округа – Югрына 2014 – 2020 годы	Развитие гражданского общества в городе Сургуте на 2014 – 2020 годы Сургутская семья на 2014 – 2020 годы
	Социальная поддержка жителей Ханты-Мансийского автономного округа – Югрына 2014 – 2020 годы	Дополнительные меры социальной поддержки отдельных категорий граждан муниципального образования городской округ город Сургут на 2014 – 2020 годы
	Оказание содействия добровольному переселению в ХМАО – Югру соотечественников, проживающих за рубежом, на 2014 – 2015 годы	функционирования «Реализация отдельных государственных полномочий в сфере опеки и попечительства на 2014 – 2020 годы»
	Социально-экономическое развитие коренных малочисленных народов Севера ХМАО – Югры на 2014 – 2020 годы	

Планируемый объём финансовых ресурсов для достижения цели вектора – 280,636 млн. рублей, их них средств бюджета города – 280,636 млн. рублей.

4.3.2. Вектор «Безопасность»

Стратегическая цель вектора – формирование городской среды, в которой уровень различных угроз человеку минимален.

Основные задачи:

1) обеспечить безопасность жителей города;

2) создать систему интерактивного мониторинга состояния безопасности города;

3) обеспечить организационными и техническими средствами работу «Интерактивной карты безопасности»;

4) создать эффективную систему социализации мигрантов в городе;

5) внедрить систему общественного контроля над миграцией;

6) создать эффективную систему взаимодействия общественных объединений правоохранительной направленности и граждан с правоохранительными органами;

7) создать условия для участия населения в охране общественного порядка и обеспечении общественной безопасности.

Современные городакак в России, так и за рубежом являются зонами повышенной опасности. Личная безопасность, безопасность детей и близких, безопасность ведения бизнеса и предпринимательства, экологические факторы обуславливают привлекательность и комфортность города Сургута. В городе ведётся последовательная, целенаправленная работа по созданию возможностей для удовлетворения базисной потребности граждан в обеспечении безопасности их жизнедеятельности.

В первую очередь это относится к повышению уровня социально-экономического развития города, формированию гражданского общества, развитию творческого потенциала человека. За последнее время в городе достигнуты положительные результаты во многих сферах обеспечения безопасности жизненно важных интересов его жителей.

Дальнейший рост качества жизни будет сопровождаться повышенным вниманием населения города к обеспечению безопасности. С развитием городского сообщества могут появиться новые источники опасности криминального и техногенного характера, угрожающие жизнедеятельности человека. В современных условиях невозможно полностью устранить все источники опасности для человека, однако необходимо свести их до минимума. Всё это требует разработки и принятия стратегических мер по обеспечению безопасности жизненно важных интересов каждого гражданина, социальных групп и города в целом.

Стратегические проекты, позволяющие решать стратегическую цель и задачи:

1) проект «Безопасный город»;

2) проект «Интерактивная карта безопасности»;

3) проект «Народный патруль» (выявление административных правонарушений).

Государственные и муниципальные программы, в рамках которых реализуются мероприятия, направленные на развитие вектора «Безопасность»

Таблица 27

Вектор	Государственные программы	Муниципальные программы
Безопасность	Обеспечение прав и законных интересов населения ХМАО – Югры в отдельных сферах жизнедеятельности в 2014 – 2020 годы	Профилактика правонарушений в городе Сургуте на 2014 – 2020 годы
	Защита населения и территорий от чрезвычайных ситуаций, обеспечение пожарной безопасности в ХМАО – Югре на 2014 – 2020 годы	Защита населения и территории города Сургута от чрезвычайных ситуаций и совершенствования гражданской обороны на 2014 – 2020 годы
	Реализация государственной политики по профилактике экстремизма и развитию российского казачества в ХМАО – Югре на 2014 – 2020 годы	Профилактика экстремизма в муниципальном образовании городской округ город Сургут на 2014 – 2020 годы

Планируемый объём финансовых ресурсов для достижения цели вектора – 23,2 млн. рублей, из них средств бюджета города – 23,2 млн. рублей.

4.3.3. Вектор «Самоуправление»

Стратегическая цель вектора – формирование отношения горожан к городу исходя из образа «Сургутянин – хозяин города!».

Основные задачи:

1) сформировать отношение горожан к городу как к своему дому;

2) повысить уровень гражданского самосознания;

3) стимулировать позитивную активность сургутян;

4) вовлечь горожан в управление городом.

Необходимость повышения роли институтов гражданского общества диктуется всей логикой общественного развития. Это требует объединения усилий государства, бизнеса и широкого общественного участия. При принятии конкретных решений для осуществления значимых изменений в этой сфере необходимо понимать процессы, которые происходят сегодня в гражданском обществе, а также основные тенденции его развития. Ход общественного развития показывает, что важнейшими предпосылками формирования гражданского общества являются солидарность, доверие, гармонизация отношений, личная безопасность и ответственность граждан.

Для становления гражданского общества в Сургуте предполагается всесторонняя поддержка со стороны городских властей развития различных форм общественного самоуправления и самоорганизации граждан.

Для выполнения различных общественных функций и повышения эффективности деятельности органов местного самоуправления для решения наиболее важных вопросов, связанных с развитием города, формированием городской среды и архитектурного облика города, вопросов, касающихся национальной политики, и пр. планируется создание объединений граждан в группы по территориальному, профессиональному, производственному и другим признакам.

Для развития территориального общественного самоуправления в городе Сургуте планируется реализовать комплекс мер по формированию правового, экономического, информационного и методического сопровождения общественного самоуправления в соответствии с положениями ФЗ «Об общих принципах организации местного самоуправления в РФ». Главной целью данных мероприятий станет формирование механизмов реального влияния граждан на решения, принимаемые властями муниципального уровня.

В рамках развития города по этому направлению предполагается реализация следующих трёх комплексных проектов:

1) «Активный город» («Банк идей»). Проект предполагает сбор инициатив граждан для их дальнейшего рассмотрения и возможной реализации;

2) «Школа активиста». Проект направлен на повышение компетенций граждан в вопросах гражданского участия в управлении городом;

3) «Госликбез». Проект направлен на повышение правовой грамотности граждан;

4) Реализация социально значимых проектов, реализуемых ТОС (советами многоквартирных домов): «Мой дом», «Мой город», «Мой двор».

Государственные и муниципальные программы, в рамках которых реализуются мероприятия, направленные на развитие вектора «Самоуправление»

Таблица 28

Вектор	Государственные программы	Муниципальные программы
Самоуправление	Развитие гражданского общества в Ханты-Мансийском автономном округе – Югре на 2014 – 2020 годы	Развитие гражданского общества в городе Сургуте на 2014 – 2020 годы. Развитие муниципальной службы в городе Сургуте на 2014 – 2020 годы. Создание условий для развития муниципальной политики в отдельных секторах экономики города Сургута на 2014 – 2020 годы

Планируемый объём финансовых ресурсов для достижения цели вектора –421,6 млн. рублей, из них средств бюджета города – 421,6 млн. рублей.

4.4. Направление «Жизнеобеспечение»

Стратегическая цель направления – обеспечение условий для развития Сургута как экологически безопасного зелёного города с комфортным и доступным жильём, качественной и разветвлённой транспортной сетью, с достаточным количеством парков и скверов.

Образ желаемого будущего. Сургут– это:

Таблица 29

ЖКХ	Градостроительство	Экология
Комфортное жилье. Чистая вода, 100 % безаварийная подача ресурсов жизнеобеспечения. Низкие тарифы на энергоресурсы и услуги жилищно-коммунального хозяйства. Город с красивыми улицами, благоустроенными дворами и качественными дорогами. Ресурсосберегающий и энергоэффективный город. Город с чёткими регламентами для вновь строящихся и уже построенных зданий и сооружений, направленными на минимизацию потерь электрической и тепловой энергии. Город с интенсивным развитием газовых сетей. Город с развитой системой сбора твёрдых бытовых отходов по видам и их переработкой	Город с качественной и комфортной городской средой. Город с прозрачными и понятными планами градо-строительства. Экогород. Все проекты реализуются в чётком соответствии с регламентами экологической безопасности. Город, в котором жилищная политика реализуется с учётом сноса непригодного жилья и строительства нового комфортного жилья, обеспеченного сопутствующей социальной и инженерной инфраструктурой. Город, в котором в соответствии с утверждёнными муниципальными нормативами при комплексной застройке в каждом микрорайоне предусматриваются: парковочные места для автомобилей; детские спортивные площадки; площадки для выгула собак; участковые пункты полиции; пункты первичной медицинской помощи, магазины первой необходимости и пункты общественного питания; место для малых архитектурных форм современного уровня. Место, где городская среда формируется с учётом реновации территорий, занятых гаражами, непригодными для жизни населения строениями и другими объектами, портящими облик города	Чистый, комфортный биогород, растущий «вширь, а не ввысь», с развитой сетью рекреационных зон, способный оперативно реагировать на экологические вызовы, с высоким уровнем экологического сознания жителей. Город, промышленно-инновационное развитие которого направлено на оздоровление экологической ситуации прежде всего в части борьбы с загрязнением атмосферного воздуха, развитием общегородской канализационной системы с целью уменьшения негативного влияния как на человека, так и на среду его обитания. Город с развитой системой общего мониторинга параметров среды обитания и экологической безопасности населения

4.4.1. Вектор «ЖКХ»

Стратегическая цель вектора – безаварийное, надёжное, своевременное предоставление коммунальных услуг и улучшение их качества.

Основные задачи:

1) снизить издержки производства коммунальных услуг за счёт модернизации инженерной инфраструктуры города и развития государственно-частного партнёрства;

2) создать комфортные условия для проживания в многоквартирных домах и ликвидировать ветхие, аварийные и непригодные для проживания дома;

3) улучшить качество содержания и обслуживания автомобильных дорог, совершенствовать процесс управления транспортными потоками (грузо- и пассажироперевозки).

Учитывая текущее состояние жилищно-коммунального хозяйства в городе Сургуте, можно выделить следующие основные пути решения поставленных задач.

1. Снижение издержек производства коммунальных услуг за счёт модернизации инженерной инфраструктуры города и развития государственно-частного партнёрства.

К основным резервам снижения издержек производства при оказании коммунальных услуг в городе Сургуте можно отнести следующие:

1) устранение высокой степени изношенности сетей коммунальной инфраструктуры (водоснабжения, водоотведения и теплоснабжения), являющейся причиной значительных потерь при доставке коммунальных ресурсов до потребителя. В качестве основной меры повышения надёжности данных процессов предполагается осуществление комплексной реконструкции и модернизации систем коммунальной (инженерной) инфраструктуры города. В качестве источников финансирования необходимых мероприятий планируется использовать собственные средства муниципальных предприятий коммунального комплекса, средства от тарифа на подключение, а также средства местного и окружного бюджетов. Для решения вопросов модернизации жилищно-коммунального хозяйства на территории города Сургута действует ряд муниципальных программ («Развитие коммунального комплекса в городе Сургуте на 2014 – 2020 годы», «Улучшение жилищных условий населения города Сургута на 2014 – 2020 годы» и др.);

2) интенсификация процессов энергосбережения, повышения энергетической эффективности и снижение удельного энергопотребления. Реализация этого резерва планируется за счёт внедрения ресурсосберегающих технологий на объектах коммунального хозяйства и соответствующего снижения уровня потерь при транспортировании коммунальных ресурсов. Выполнение данных мероприятий планируется осуществлять в рамках реализации муниципальной программы «Энергосбережение и повышение энергетической эффективности в городе Сургуте на 2014 – 2020 годы»;

3) повышение уровня конкуренции в секторе жилищно-коммунального хозяйства города. Демонополизацию жилищно-коммунального хозяйства планируется осуществить за счёт развития государственно-частного партнёрства, усиления пропаганды применения и совершенствования механизма функционирования товариществ собственников жилья, развития конкурентной основы заключения договоров с управляющими компаниями.

Основными целями работ при решении данной задачи является привлечение частных инвестиций, повышение качества предоставления жилищно-коммунальных услуг, минимизация бюджетных затрат на модернизацию и эксплуатацию основных фондов, снижение темпов роста тарифов на коммунальные услуги.

Одной из гарантий повышения качества жилищно-коммунального обслуживания должно стать появление ответственного и компетентного собственника жилья как заказчика (потребителя) жилищно-коммунальных услуг путём жилищного просвещения населения и формирования механизмов общественного контроля в сфере жилищно-коммунального хозяйства в виде деятельности общественных организаций и советов многоквартирных домов.

2. Создать комфортные условия для проживания в многоквартирных домах и ликвидировать ветхие, аварийные и непригодные для проживания дома.

Создание комфортных условий для проживания в многоквартирных домах планируется обеспечить, с одной стороны, за счёт формирования механизмов, стимулирующих строительные организации повышать качество строительных работ, совершенствовать процессы проектирования домов с учётом установленных законодательных норм и современных тенденций, обеспечивающих постоянный рост комфортабельности сдаваемых жилых домов, с другой стороны, предполагается совершенствовать механизмы контроля и регулирования качества работы предприятий жилищно-коммунального хозяйства.

Проблема ветхих, аварийных и непригодных для проживания домов в обозримом будущем останется одной из главных проблем жилищно-коммунальной отрасли города: по состоянию на 2013 год жилищный фонд временных ветхих, аварийных и непригодных для жилья строений составляет 760 строений общей площадью 179 тыс. кв. м. В качестве основных мер обеспечения жителей непригодных помещений эквивалентной жилой площадью предполагается участие и развитие в городе целого ряда региональных и муниципальных программ.

3. Улучшение качества автомобильных дорог.

Осуществление необходимых мероприятий планируется в рамках реализации государственной программы «Развитие транспортной системы ХМАО – Югры на 2014 – 2020 годы» и муниципальной программы «Развитие транспортной системы города Сургута на 2014 – 2020 годы».

Наиболее значимыми для данного вектора проектами, реализуемыми в Сургуте (или планируемыми к реализации), являются следующие:

1) проект «Сургут – город без пробок»;

2) капитальный ремонт общего имущества в многоквартирных домах;

3) реконструкция уличных водопроводных сетей с применением современных материалов;

4) магистральный водовод;

5) строительство инженерных сетей;

6) строительство объездной автомобильной дороги г. Сургута («Объездная автомобильная дорога 1 «3». IV пусковой комплекс»; «Объездная автомобильная дорога 1 «3». V пусковой комплекс, съезд на ул. Энгельса»);

7) строительство 4 кустов скважин на водозаборах, 3 водопроводных очистных сооружений, повысительной насосной станции;

8) реконструкция магистральных водопроводных сетей (общая протяжённость – 210,4 км);

9) реконструкция сетей водоотведения (общая протяжённость – 12 км);

10) строительство 10 КНС, 7 котельных, реконструкция 10 котельных, 13 КРП, 10 ЦТП, 1 ТПНС, реконструкция 1 ТПНС;

11) строительство ливневой канализации (35,5 км).

Государственные и муниципальные программы, в рамках которых реализуются мероприятия, направленные на развитие вектора «ЖКХ»

Таблица 30

Вектор	Государственные программы	Муниципальные программы
Жилищно-коммунальное хозяйство	Развитие жилищно-коммунального комплекса и повышение энергетической эффективности в ХМАО-Югре на 2014 – 2020 годы	Улучшение жилищных условий населения города Сургута на 2014 – 2020 годы
	Обеспечение доступным и комфортным жильём жителей ХМАО - Югры в 2014 – 2020 годы. Межрегиональная программа «Сотрудничество»	Обеспечение жильём отдельных категорий граждан, проживающих в городе Сургуте, на 2014 – 2020 годы. Комфортное проживание в городе Сургуте на 2014 – 2020 годы. Развитие коммунального комплекса в городе Сургуте на 2014 – 2020 годы
	Развитие транспортной системы Ханты-Мансийского автономного округа –Югры на 2014 – 2020 годы	Развитие транспортной системы города Сургута на 2014 – 2020 годы
		Управление муниципальным имуществом в сфере жилищно-коммунального хозяйства в городе Сургуте на 2014–2020 годы
		Проектирование и строительство объектов инженерной инфраструктуры на территории города Сургута в 2014 – 2020 годах
		Энергосбережение и повышение энергетической эффективности в городе Сургуте на 2014 – 2020 годы
		Организация ритуальных услуг и содержание объектов похоронного обслуживания на 2014 – 2020 годы
		функционирования «Обеспечение деятельности департамента городского хозяйства в сфере дорожно-транспортного и жилищно-коммуналь-ного комплекса на 2014 – 2016 годы»

Планируемый объём финансовых ресурсов для достижения цели вектора – 178 280,8 млн. рублей, из них средствбюджета автономного округа –37 516,5 млн. рублей, средств бюджета города – 13 752,24 млн.рублей, внебюджетные средства – 127 012,06 млн.рублей.

4.4.2. Вектор «Градостроительство»

Стратегическая цель вектора – достижение стабильности, гармоничности в развитии городских территорий с высоким уровнем комфорта городской среды и создание условий для инвестиционной и инновационной активности.

Основные задачи:

1) создать условия для динамичного развития строительной отрасли и территорий для инвестиционной деятельности;

2) улучшить архитектурный облик города;

3) сформировать систему рекреационных и общественных пространств, привлекательных для жителей Сургута;

4) обеспечить качество и безопасность строительства.

Для решения данных задач необходимо предпринять меры, которые позволят повысить эффективность использования городской территории и организацию общественного пространства согласно нормативам инфраструктурной обеспеченности и требованиям высокого качества жизни в условиях Севера.

Первоочередным для создания комфортной городской среды и поддержки одной из главных составляющих рыночной инфраструктуры является транспортно-логистический комплекс. Следует обеспечить мониторинг состояния и организовать своевременное строительство дорожного полотна, прилегающей и транспортной инфраструктуры. Предполагается строительство «умных» развязок, регулирующих трафик с учётом сезонной и суточной нагрузки. Рациональным при этом является строительство автодорог в форме государственно-частного партнёрства с задействованием в проектах придорожных объектов обслуживания.

Целесообразно разработать проект практичного остановочного комплекса, который станет брендом города. Брендовый подход предполагается использовать и при создании парковочных комплексов, оказывающих автосервисные и иные услуги, ориентированные на целевую аудиторию автовладельцев.

Следует реконструировать железнодорожный и речной вокзал, возвести современный автомобильный вокзал, обустроив прилегающую территорию и сформировав новые места «общественного притяжения».

Планируется продолжить процесс обеспечения города социальной инфраструктурой, объектами дошкольного и школьного образования, спорта, культуры и молодёжной политики, здравоохранения и безопасности, детскими площадками и парками. Рациональным может быть введение открытого мониторинга соответствия новых микрорайонов города утверждённым нормативам градостроительства.

Необходимо сформировать соответствующий перечень зданий для капитальных вложений и привлечения внебюджетных средств как приоритетных объектов градостроительства Сургута. Может быть рассмотрен вариант строительства многофункциональных социальных центров (далее – МСЦ) – объектов градостроительной политики Сургута нового формата, оказывающих социально значимые услуги под потребности каждого микрорайона, с учётом мнения жителей конкретной части города. На основе прямого голосования сургутян также может быть разработан норматив дворовой инфраструктуры. Важным также является обустройство велодорожек.

Необходимо реконструировать социальные объекты и территорию городского пространства (пешеходные переходы, тротуары и иные) для обеспечения доступа людям с ограниченными возможностями, сформировав централизованную систему мониторинга состояния и оценки уровня их доступности.

Следует обеспечить устойчивый прирост темпов строительства жилья, вовлечения в хозяйственный оборот земельных участков и комплексного развития данных территорий. Обязательным должно быть внедрение энергоэффективных и ресурсосберегающих технологий. Целесообразно организовать реализацию проектов строительства «экожилья» в условиях Севера и сохранения экосистем, сложившихся в районах жилищной застройки. Рациональным может стать формирование рынка арендного жилья Сургута.

Облик города необходимо изменить благодаря формированию единой концепции строительства малых архитектурных форм, локальных цветовых решений фасадов в разрезе функциональных зон городского пространства и арт-дизайна знаковых мест Сургута. Для разработки проектов необходимо проводить конкурс с возможностью голосования населения за предложенные варианты. В каждом из микрорайонов желательно предусмотреть «центр общественного притяжения» с интеграцией рекреационной и культурной инфраструктуры, элементами образовательной функции. В городское пространство должны гармонично войти объекты туристической инфраструктуры, включая брендовые полифункциональные информационно-коммуникационные центры общественного доступа. Можно рассмотреть вариант формирования нового дизайна и форм указателей, современных подходов к логистике и организации городского пространства, трафика жителей и гостей города. Имиджу Сургута должно соответствовать состояние рекламных конструкций, что также необходимо сделать одним из объектов комплексного мониторинга.

Высокий уровень безопасности строительства следует обеспечить централизованным мониторингом и укреплением позиций контроля, организацией системы комплексного межведомственного взаимодействия, а также поощрительными (мотивирующими) тематическими городскими конкурсами.

Динамичное развитие градостроительства должно быть основано на последовательной реализации генерального плана Сургута, согласованного с населением. Общедоступный интерактивный генеральный план с выделением инвестиционных площадок под конкретные приоритетные объекты с учётом потребностей каждого микрорайона и мнения жителей должен стать фундаментом градостроительной политики Сургута. При постоянной поддержке работы продукта «Нормативный город», АС «Обеспечение автоматизированных систем в строительстве», эффективной деятельности комиссии по снижению административных барьеров, соблюдению профильной дорожной карты можно будет улучшить значения показателей привлекательности данного вектора развития, в том числе повысить скорость получения разрешения на строительство.

Перечисленные меры позволяют обеспечить реализацию задач трансформации городской среды и развития транспортной инфраструктуры, определённых Стратегией ХМАО – Югры 2030 приоритетами градостроительной отрасли Сургута.

Наиболее значимыми для данного вектора проектами, реализуемыми в Сургуте (или планируемыми к реализации), являются следующие:

1) реализация генерального плана города (в рамках работы «Совершенствование системы управления градостроительным развитием городского округа город Сургут» (подробно информация о проекте представлена на общедоступном портале юси.рф и официальном интернет-сайте Администрации города Сургута);

2) проект межевания и проект планировки территории посёлка Юность в городе Сургуте;

3) ликвидация приспособленных для проживания строений в посёлках: Кедровый База ОРСа, Звёздный, Кедровый-1;

Продолжение на стр. 28

Сургутские ВЕДОМОСТИ №23 (703) 20 июня 2015 года

Продолжение. Начало на стр. 13

4) реновация и застройка поймы реки Оби;
5) застройка «Ядра города»;
6) застройка посёлка Юность;
7) проект «СУРГУТ-ЭКОГОРОД» (цель – создать комфортную экологическую среду проживания в городе Сургуте);
8) разработка муниципальной программы «Городская жилищная политика»;
9) комплексная застройка микрорайонов: 31,45, 44,42,43,46, 38,50;
10) кабельная канализация связи (для прокладки ВОЛС) протяжённостью 56,5 км;
11) строительство 13 транспортных развязок в разных уровнях;
12) проект архитектурно-художественного освещения города.

Государственные и муниципальные программы, в рамках которых реализуются мероприятия, направленные на развитие вектора «Градостроительство»

Таблица 31

Вектор	Государственные программы	Муниципальные программы
Градостроительство	Управление государственным имуществом ХМАО – Югры на 2014 – 2020 годы.	Управление муниципальным имуществом и земельными ресурсами в городе Сургуте на 2014 – 2020 годы.
	Доступная среда в ХМАО – Югре на 2014 – 2020 годы	Доступная среда города Сургута на 2014 – 2020 годы
		Проектирование и строительство объектов инженерной инфраструктуры на территории города Сургута в 2014 – 2020 годы
		функционирования «Обеспечение деятельности департамента архитектуры и градостроительства на 2014 – 2020 годы»

Планируемый объём финансовых ресурсов для достижения цели вектора – 446,1 млн. рублей, из них средств бюджета автономного округа – 199,5 млн. рублей, средств бюджета города – 246,6 млн. рублей.

4.4.3. Вектор «Экология»

Стратегическая цель вектора – повышение уровня комфортности городской среды.

Основные задачи:
1) увеличение площади зелёных насаждений;
2) управление отходами и ликвидация несанкционированных свалок;
3) образование, воспитание и просвещение в области природоохранной деятельности;
4) общественная экспертиза текущей экологической ситуации;
5) очистка и благоустройство водоёмов.

Состояние окружающей среды – важнейший компонент качества жизни населения. В значительной степени именно от экологической ситуации в городе зависит здоровье его граждан. Поэтому экологическая безопасность должна стать неотъемлемой частью процесса реализации Стратегии 2030, так как и развитие человеческого потенциала, и реализация остальных направлений Стратегии 2030 невозможны без обеспечения благоприятной экологической обстановки.

В ходе проведения стратегических сессий экспертами был выделен целый ряд направлений деятельности, которые должны обеспечить достижение стратегической цели и сформулированного видения в области улучшения экологической обстановки в городе Сургуте. К основным и наиболее значимым были отнесены нижеследующие:

1) увеличение площади зелёных насаждений:

в 2013 году благоустроенная площадь зелёных насаждений вдоль улиц, магистралей, находящихся в ведении управления по природопользованию и экологии Администрации города составила 251,32га (в 2012 году – 241,02 га). Общее количество парков и скверов, находящихся на содержании, увеличилось с 32 до 34 (общая площадь 167,15 га). Работы по озеленению территорий города и созданию рекреационных зон ведутся в настоящее время в рамках муниципальной программы «Охрана окружающей среды города Сургута на 2014 – 2020 годы». Реализация программы должна улучшить экологическую обстановку на территории Сургута и ландшафтно-архитектурный облик города за счёт обустройства в каждом микрорайоне как минимум одной рекреационной зоны (парка, сквера). Общее количество таких зон должно достигнуть 53 единицы, а уровень обеспечения зелёными насаждениями общего пользования на одного жителя должен достигнуть своего нормативного значения (18 кв. м на 1 жителя);

2) управление отходами и ликвидация несанкционированных свалок:

в рамках этого направления деятельности предполагается прежде всего развитие материально-технической базы предприятий, занимающихся сбором, вывозом и утилизацией отходов. В рамках адресной инвестиционной программы Ханты-Мансийского автономного округа – Югры на 2014 год и плановый период 2015 – 2016 годов реализуются:

а) подпрограмма «Развитие обращения с отходами производства и потребления в автономном округе» государственной программы автономного округа «Обеспечение экологической безопасности ХМАО –Югры в 2014 – 2020 годах;

б) подпрограмма «Строительство объектов природоохранного назначения муниципальной программы «Охрана окружающей среды города Сургута на 2014 – 2020 годы».

В рамках указанных подпрограмм планируется расширение полигона твёрдых бытовых отходов на территории Сургута, рекультивация 1-й очереди муниципального полигона твёрдых бытовых отходов, а также реализация проекта «Повышение качества сбора, вывоза и утилизации отходов на территории города».

Запланированы мероприятия по обеспечению объектов жилого фонда, социальной инфраструктуры, а также территорий общего пользования контейнерами для сбора мусора и урнами в соответствии с действующими нормативами. Предполагается оснастить места сбора отходов современными и привлекательными с эстетической точки зрения средствами, обеспечивающими в перспективе организацию раздельного сбора отходов для переработки.

Еще одним направлением является развитие рынка переработки отходов. За счёт механизма государственно-частного партнёрства, а также других методов поддержки со стороны Администрации города планируется стимулировать создание на территории города предприятий, занимающихся переработкой отходов. Открытый рынок переработки отходов обеспечит снижение затрат муниципалитета и населения на их сбор и утилизацию за счёт конкурентной борьбы между данными предприятиями;

3) образование, воспитание и просвещение в области природоохранной деятельности:

распоряжением Губернатора ХМАО – Югры закреплено ежегодное участие муниципальных образований автономного округа в мероприятиях, приуроченных к Международной экологической акции «Спасти и сохранить». В рамках данной акции на территории города Сургута ежегодно проходят мероприятия экологической направленности: экологические акции и игры, площадки и экскурсии, олимпиады, викторины по экологии, конкурсы и выставки. Для проведения мероприятий для детей дошкольного и школьного возраста налажено постоянное сотрудничество с образовательными учреждениями и учреждениями культуры города. Ежегодно по инициативе управления по природопользованию и экологииАдминистрации города проходит единый день посадки саженцев деревьев, экологическая акция «День отказа от транспорта» и целый ряд других мероприятий. В перспективе предусматривается постоянная организация новых эффективных форм и методов экологического образования с финансовым и техническим обеспечением их внедрения;

4) общественная экспертиза текущей экологической ситуации:

согласно мнениям экспертов, высказанным в ходе стратегических сессий, общественная экспертиза может стать реальным и независимым инструментом обеспечения экологической безопасности. Особенно актуально это в условиях нестабильности организационных механизмов государственной власти, выполняющих функции экологической экспертизы;

5) очистка и благоустройство водоёмов:

главными водными объектами на территории Сургута являются реки Обь, Сайма, Бардаковка, а также целый ряд озёр и карьеров, которые протекают или располагаются в черте города. Состояние водных объектов, а особенно берегов рек Оби и Бардаковки, представляет реальную угрозу экологической безопасности для города. Органы санитарно-эпидемиологического надзора запрещают купаться в водоёмах в течение летнего периода из-за высокой загрязнённости воды. В реки сбрасываются недостаточно очищенные промышленные и ливневые стоки, которые не только загрязняют воду, но и размывают берега. Прибрежная зона большинства водоёмов в летний период превращается в места неорганизованного отдыха горожан. Для решения данных проблем планируется осуществление следующих мероприятий: повышение уровня очистки ливневых стоков (в рамках муниципальной программы «Охрана окружающей среды города Сургута на 2014 – 2020 годы»), благоустройство береговой линии, предусмотренное генеральным планом развития города, создание соответствующих систем и управление речным бассейном.

Для улучшения экологической ситуации в городе будет продолжена реализация муниципальной программы «Охрана окружающей среды города Сургута».

Решение поставленных задач позволит достичь следующих результатов: повысить качество окружающей среды, экологической безопасности населения на всей территории города, снизить объём сброса загрязнённых стоков.

Наиболее значимыми для данного вектора проектами, реализуемыми в Сургуте (или планируемыми к реализации) являются следующие:

1) проект «Чистый город»;
2) проект «Развитие сети ландшафтных и рекреационных комплексов» (цель – в каждом новом микрорайоне, который планируется под застройку (мкр. 31, 45, 44, 42, 38 и 50) создать парк или сквер, общая площадь 118 гектаров);
3) расширение полигона захоронения твёрдых бытовых отходов в городе Сургуте (в рамках Адресной инвестиционной программы ХМАО – Югры и муниципальной программы «Охрана окружающей среды города Сургута на 2014 – 2020 годы»).

Государственные и муниципальные программы, в рамках которых реализуются мероприятия, направленные на развитие вектора «Экология»

Таблица 32

Вектор	Государственные программы	Муниципальные программы
Экология	Обеспечение экологической безопасности ХМАО –Югры на 2014 – 2020 годы	Охрана окружающей среды города Сургута на 2014 – 2020 годы

Планируемый объём финансовых ресурсов для достижения цели вектора – 700,4 млн. рублей, из них средств бюджета города – 700,4 млн. рублей.

5. Ожидаемые результаты достижения целей и задач, интегральные индексы достижения стратегиисоциально-экономического развития муниципального образования городской округ город Сургут на период до 2030 года, включая частные показатели для их расчёта

Для формирования интегральных показателей выполнения Стратегии 2030 использована методика оценки качества, применяемая в квалиметрии. Данный метод базируется на нижеследующих принципах:

1) развитие направления (вектора) представляет собой совокупность только тех свойств объекта, которые связаны с достигаемым с его помощью результатом и которые проявляются в процессе хозяйствования объекта в соответствии с его назначением;

2) анализируемые свойства измеряются с помощью абсолютного показателя свойства Qi , (i=1, 2, …, n, где n – количество свойств оцениваемого объекта). Полученные значения показателя Q выражаются в специфических для каждого свойства единицах. Для измерений использованы метрологические, экспертные, аналитические методы;

3) для сопоставления различных свойств, измеряемых в разных по диапазону и размерности шкалах, используется относительный безразмерный показатель Ii, отражающий степень приближения абсолютного показателя свойства Qi к максимальному или минимальному показателям (Qimax, Qimin в зависимости от направленности показателя),где:

Ii– это индивидуальные индексы развития вектора, образованные путём объединения показателей развития;

при этом:

Ii = Qi / Qimax,в случае если лучшее значение свойства является максимальным значением, или

Ii = (Qimax - Qi) / (Qimax - Qimin), если лучшим является минимальное значение.

Интегральные индексы векторов определяются по следующей формуле:

Iинт.= (I1 +I2 + … + Ii+… + In) / n;

4) индекс развития всего вектора (направления) рассчитывается как среднеарифметическое его частных интегральных показателей;

5) по каждому направлению рассчитывается индекс удовлетворённости населения состоянием дел в анализируемом секторе городской среды (в сводный показатель не включается).

Таким образом, для текущей оценки выполнения намеченной Стратегии 2030 предлагается система индексов, отражающих основные направления социально-экономического развития города, представленная в таблице.

Интегральные индексы достижения целей стратегии развития города Сургута, включая частные показатели для их расчёта

Таблица 33

№ п/п	Показатели	2013 год	2014 год	2015 год	2016 год	2017 год	2022 год	2030 год (по состоянию на 31.12.2029)
	Направление «Предпринимательство»	**59 %**	**67 %**	**72 %**	**76 %**	**70 %**	**84 %**	**100 %**
	По вектору «Промышленность»	**48 %**	**57 %**	**57 %**	**61 %**	**63 %**	**82 %**	**100 %**
1.	**Индекс динамики объёмов промышленного производства**	**86 %**	**86 %**	**85 %**	**86 %**	**86 %**	**91 %**	**100 %**
1.1.	Объем отгруженных товаров собственного производства, выполненных работ и услуг собственными силами производителей промышленной продукции, млн. рублей	100 661	99 065	110 347	120 935	124 057	156 875	223 686
1.2.	Добыча нефти ОАО «Сургутнефтегаз», млн. тонн	62,5	61,4	не менее 60 в год				
1.3.	Объём призводства электроэнергии, млрд. кВт-час	62,1	60,0	60,6	61,8	59,9	62,2	68,0
1.4.	Объём производства теплоэнергии, млн. Гкал	3,6	3,8	3,5	3,5	3,5	3,7	4,1
1.5.	Объём топлива, вырабатываемый на Сургутском ЗСК, млн. тонн	12	не менее 12 в год					
2.	**Индекс диверсификации экономики**	**42 %**	**50 %**	**50 %**	**58 %**	**60 %**	**76 %**	**100 %**
2.1.	Доля среднесписочной численности работающих на градообразующих предприятиях в численности занятого населения муниципального образования, %	29	28	28	27	27	26	25
2.2.	Соотношение объёмов сферы услуг и производства, %	204,7	213,8	202,9	196,8	204,8	221,8	238,7
2.3.	Объём сферы услуг, млн. рублей	206 003	211 811	223 852	237 966	254 011	347 878	533 831
2.4.	Объём производства, млн. рублей	100 661	99 065	110 347	120 935	124 057	156 875	223 686
3.	**Индекс развития промышленности**	**15 %**	**37 %**	**35 %**	**37 %**	**43 %**	**81 %**	**100 %**
3.1.	Инвестиции в основной капитал промышленных предприятий, млн. рублей	29 062	34 072	27 581	26 892	31 343	86 805	94 392
3.2.	Коэффициент частоты травматизма на производстве	0,37	0,31	отрицательная динамика				
	По вектору «Бизнес»	**73 %**	**77 %**	**78 %**	**80 %**	**84 %**	**89 %**	**100 %**
4.	**Удовлетворённость предпринимательского сообщества общими условиями ведения предпринимательской деятельности в муниципальном образовании, %**	**75**	**76,5**	**78**	**80**	**81**	**86**	**92**
5.	**Индекс динамики развития малого и среднего предпринимательства**	**75 %**	**81 %**	**82 %**	**83 %**	**87 %**	**92 %**	**100 %**
5.1.	Количество предпринимателей без образования юридического лица (индивидуальных предпринимателей) на конец года, тыс. чел.	10,4	10,8	10,9	11,1	11,9	13,1	15,0
5.2.	Количество малых и средних предприятий (юридических лиц) на конец года, тыс. ед.	8,3	8,4	8,5	8,6	9,2	9,7	10,4
5.3.	Среднесписочная численность работников малых и средних предприятий на конец года, тыс. чел.	28,3	33,1	33,3	33,8	34,2	положительная динамика	
6.	**Индекс масштабов деятельности субъектов малого и среднего предпринимательства**	**70 %**	**74 %**	**75 %**	**77 %**	**81 %**	**86 %**	**100 %**
6.1.	Доля занятых малым и средним предпринимательством в экономически активном населении муниципального образования, %	25,3	26,0	26,1	26,4	26,7	положительная динамика	
6.2.	Оборот товаров (работ, услуг) субъектов малого и среднего предпринимательства, млн. руб.	146 492	157 606	168 197	181 433	196 047	254 531	403 173
6.3.	Объём налоговых поступлений в бюджет муниципального образования от деятельности субъектов малого и среднего предпринимательства, млн. руб.	1264,3	1324,2	1326,9	1390,0	1458,3	положительная динамика	
	По вектору «Инновации»	**56 %**	**0 %**	**82 %**	**86 %**	**63 %**	**81 %**	**100 %**
7.	**Индекс динамики развития инновационной среды города**	**0 %**	**0 %**	**0 %**	**0 %**	**50 %**	**73 %**	**100 %**
7.1.	Количество лабораторий, организованных в «Инновационно-образовательном комплексе (кампусе)», ед.	н/д	н/д	н/д	н/д	6	10	16
7.2.	Количество проводимых в городе инновационных форумов, конференций, выставок, ед.	н/д	н/д	н/д	н/д	н/д	положительная динамика	
7.3.	Количество обучающихся по программе «Инженеры XXI века»	н/д	н/д	н/д	н/д	положительная динамика		
8.	**Индекс качества инновационной среды города**	**56 %**	**0 %**	**82 %**	**86 %**	**77 %**	**90 %**	**100 %**
8.1.	Доля выживаемости инновационных бизнес-проектов, %	25	н/д	н/д	н/д	30	38	45
8.2.	Количество патентов на изобретения и научно-исследовательские разработки, полученные в научно-инновационном центре проекта «Инновационно-образовательный комплекс (кампус)», ед.	н/д	н/д	положительная динамика				
	Направление «Человеческий потенциал»	**79 %**	**75 %**	**76 %**	**77 %**	**81 %**	**89 %**	**100 %**
	По вектору «Образование»	**80 %**	**84 %**	**85 %**	**81 %**	**86 %**	**89 %**	**100 %**
9.	**Удовлетворенность населения услугами образования, %**	**70**	**71**	**72**	**72,3**	**73**	**78**	**85**
10.	**Индекс доступности образования**	**69 %**	**78 %**	**78 %**	**77 %**	**75 %**	**78 %**	**100 %**
10.1.	Обеспеченность местами:							
10.1.1.	в общеобразовательных учреждениях, %	79,7	79,4	78,2	75,2	72,7	64,8	82,7
10.1.2.	в дошкольных учреждениях (% от норматива 70 мест на 100 детей от 0 до 7 лет)	54,2	78,5	80,5	82,8	82,3	103,3	131,5
11.	**Индекс охвата дополнительным образованием**	**91 %**	**90 %**	**92 %**	**86 %**	**98 %**	**100 %**	**100 %**
11.1.	Охват дополнительным образованием детей в возрасте 5 – 18 лет, %	72,4	72	73,4	68,6	78,0	80,0	80,0
	По вектору «Здравоохранение»	**75 %**	**53 %**	**62 %**	**66 %**	**72 %**	**85 %**	**100 %**
12.	**Удовлетворённость населения услугами здравоохранения, %**	**80,0**	**80,7**	**81,0**	**81,5**	**82,0**	**85,0**	**97,0**
13.	**Индекс естественного прироста и продолжительности жизни**	**66 %**	**38 %**	**56 %**	**62 %**	**71 %**	**78 %**	**100 %**
13.1.	Ожидаемая продолжительность жизни, лет	72,5	н.д.	72,8	73,1	73,5	75,5	80
13.2.	Рождаемость на 1000 населения, чел.	20,5	20,7	19,8	19	18,8	18	21
13.3.	Смертность на 1000 населения, чел.	6,2	6,1	6,1	6,1	6,0	5,8	5,5
13.4.	Младенческая смертность на 1000 родившихся живыми, чел.	3,0	3,3	3,2	3,1	3,0	3,0	2,9
14.	**Индекс обеспеченности объектами здравоохранения**	**72 %**	**75 %**	**75 %**	**79 %**	**80 %**	**93 %**	**100 %**
14.1.	Мощность амбулаторно-поликлинических медицинских организаций всех форм собственности, посещений в смену	8416	8431	8271	8971	9116	10883	11083
14.2.	Мощность стационарных медицинских организаций всех форм собственности, количество коек	3198	3166	3196	3336	3351	3721	4671
14.3.	Мощность дневных стационаров, количество пациенто-мест	546	625	625	640	658	758	758
15.	Индекс доступности медицинской помощи	88 %	47 %	54 %	58 %	65 %	84 %	100 %
15.1.	Время доезда бригады скорой медицинской помощи по экстренному вызову в обслуживаемой территории, минут	11	14,6	14	13,5	13	10	9
15.2.	Обеспеченность населения врачами и средним медицинским персоналом (в медицинских организациях государственной системы здравоохранения), на 10 тыс. населения	69,5/157,2	65,1/148,6	68,3/153,6	69,5/155,2	73/161,4	75,5/152,4	74,7/146,1
15.3.	Удельный вес выделенных федеральных квот для получения специализированной помощи, в том числе высокотехнологической медицинской помощи населению в учреждениях здравоохранения, расположенных на территории города Сургута, %	н.д.	0	2	3	5	10	20
	По вектору «Культура, молодёжная политика и спорт»	82 %	88 %	80 %	83 %	85 %	94 %	100 %
16.	**Удовлетворённость населения услугами культуры, %**	**78**	**81**	**81**	**81**	**положительная динамика**		

№ п/п	Показатели	2013 год	2014 год	2015 год	2016 год	2017 год	2022 год	2030 год (по состоянию на 31.12.2029)
17.	**Индекс качества и разнообразия культурных проектов**	**75 %**	**76 %**	**70 %**	**70 %**	**76 %**	**93 %**	**100 %**
17.1.	Количество посещений мероприятий, проводимых учреждениями культуры, на 1 тыс. жителей, ед.	1 646	1 721	1 515	1 523	1 659	1 700	1 789
17.2.	Доля детей 1 – 8 классов общеобразовательных школ, обучающихся в детских школах искусств, %	7	6,8	6,6	6,7	7	11	12
18.	**Удовлетворённость населения услугами спорта, %**	**79**	**82,5**	**84**	**85**	**положительная динамика**		
19.	**Индекс развития спорта в городе**	**78 %**	**93 %**	**74 %**	**78 %**	**80 %**	**89 %**	**100 %**
19.1.	Количество обучающихся в спортивных школах, чел.	9 704	10 066	10 013	10 073	10 113	10 113	10 113
19.2.	Количество проведённых спортивных соревнований, ед.	193	278	243	243	243	243	243
19.3.	Обеспеченность спортивными сооружениями, %	16,8	21	21,1	21	21	23,4	28
19.4.	Доля граждан, регулярно занимающихся спортом, %	23,3	25,5	26,4	26,5	26,6	28	30,6
19.5.	Доля граждан, выполнивших нормативы ГТО, %	-	-	5	15	20	35	50
20.	**Удовлетворённость населения услугами молодёжной политики, %**	**77**	**69**	**70**	**73**	**положительная динамика**		
21.	**Индекс самореализации молодёжи**	**93 %**	**95 %**	**96 %**	**99 %**	**99 %**	**99 %**	**100 %**
21.1.	Количество мероприятий, проведённых учреждениями молодёжной политики, ед.	966	1 015	977	987	987	987	1 000
21.2.	Количество детей и молодежи, занимающихся в молодёжно-подростковых клубах и центрах по месту жительства, чел.	3 000	3 000	3 270	3 580	3 580	3 580	3 580
21.3.	Количество молодых людей, вовлечённых в городские проекты и мероприятия, чел.	30 730	30 830	30 930	30 930	30 930	30 930	31 000
	Направление «Гражданское общество»	**39 %**	**53 %**	**57 %**	**61 %**	**73 %**	**84 %**	**100 %**
	По вектору «Коммуникации»	**60 %**	**60 %**	**62 %**	**66 %**	**72 %**	**80 %**	**100 %**
22.	**Удовлетворённость граждан и организаций города в получении муниципальных и государственных услуг, а также доступностью и качеством информации, %**	**30**	**90**	**90**	**90**	**90**	**90**	**90**
23.	**Удовлетворённость населения доступностью и качеством получаемой информации в средствах массовой информации (на основе социологических исследований), %**	**55**	**55**	**65**	**75**	**68**	**73**	**85**
24.	**Индекс интенсивности работы по пропаганде семейных ценностей**	**60 %**	**60 %**	**64 %**	**68 %**	**72 %**	**80 %**	**100 %**
24.1.	Количество мероприятий по пропаганде семейных ценностей, ед. в год.	15	15	16	17	18	20	25
25.	**Индекс интенсивности работы по формированию толерантной среды**	**60 %**	**60 %**	**60 %**	**64 %**	**72 %**	**80 %**	**100 %**
25.1.	Количество мероприятий по формированию толерантной среды, ед. в год.	15	15	15	16	18	20	25
	По вектору «Безопасность»	**14 %**	**51 %**	**55 %**	**58 %**	**79 %**	**90 %**	**100 %**
26.	**Удовлетворённость населения уровнем безопасности в городе Сургуте, %**	**50**	**53,3**	**55**	**56**	**положительная динамика**		
27.	**Индекс динамики улучшения криминогенной обстановки в городе**	**0 %**	**63 %**	**67 %**	**72 %**	**77 %**	**88 %**	**100 %**
27.1.	Зарегистрировано преступлений / в том числе подростками	6034/218	153	152	151	отрицательная динамика		
27.2.	Количество преступлений, совершённых иностранными гражданами, ед.	250	221	215	210	отрицательная динамика		
27.3.	Количество дорожно-транспортных происшествий, ед.	476	424	420	416	отрицательная динамика		
28.	**Индекс качества функционирования городской системы безопасности**	**27 %**	**39 %**	**42 %**	**45 %**	**81 %**	**92 %**	**100 %**
28.1.	Доля раскрытых преступлений от общего числа, %	62,5	68,2	69	69,5	положительная динамика		
28.2.	Наличие открытой системы интерактивного информирования о правонарушениях («Интерактивной карты безопасности»)	-	-	-	-	наличие		
28.3.	Смертность населения от неестественных причин на 1000 человек	0,41	0,37	0,36	0,35	отрицательная динамика		
	По вектору «Самоуправление»	**44 %**	**49 %**	**54 %**	**60 %**	**68 %**	**81 %**	**100 %**
29.	**Удовлетворённость горожан созданными условиями для участия в управлении городом, %**	**н.д.**	**66,8**	**67**	**68**	**положительная динамика**		
30.	**Индекс интенсивности работы по вовлечению граждан в городское самоуправление**	**35 %**	**43 %**	**50 %**	**58 %**	**68 %**	**83 %**	**100 %**
30.1.	Количество реализуемых социально значимых проектов территориальных общественных самоуправлений, ед.	11	15	15	18	21	22	23
30.2.	Количество заключённых договоров и соглашений на предоставление субсидий и грантов социально ориентированным некоммерческим организациям в целях поддержки общественно значимых инициатив, ед.	16	20	20	20	27	29	30
30.3.	Количество мероприятий с участием социально ориентированных некоммерческих организаций, ед.	1	2	3	4	5	7	10
30.4.	Количество созданных пунктов по работе с населением, площадью не менее 100 м2 на один введённый жилой микрорайон города, ед.	1	1	1	2	3	5	7
30.5.	Количество участников городской выставки социально значимых проектов (количество организаций), ед.	39	41	43	45	47	51	55
30.6.	Количество созданных советов многоквартирных домов, ед.	38	64	163	229	244	290	300
30.7.	Количество проведённых мероприятий антикоррупционного содержания, ед.	13	14	15	15	16	17	20
30.8.	Количество организованных и проведённых мероприятий, направленных на повышение правовой грамотности населения, ед.	3	5	6	8	12	27	48
31.	**Индекс участия граждан в городском самоуправлении**	**52 %**	**54 %**	**58 %**	**61 %**	**67 %**	**80 %**	**100 %**
31.1.	Количество территориальных общественных самоуправлений (ТОС) на территории города, ед.	28	30	31	32	положительная динамика		
31.2.	Количество актива ТОС, чел.	3060	3278	3387	3497	положительная динамика		
31.3.	Количество поступивших/реализованных гражданских инициатив (социально-значимых проектов)	107/83	110/85	115/87	120/90	положительная динамика		
31.4.	Количество граждан, которым оказана бесплатная юридическая помощь, чел.	250	270	320	400	525	600	750
31.5.	Доля граждан участвующих в осуществлении территориального общественного самоуправления, референдумах, публичных слушаниях от общего количества населения города, %	6	6	7	7	8	10	12
	Направление «Жизнеобеспечение»	**42 %**	**44 %**	**45 %**	**48 %**	**59 %**	**84 %**	**100 %**
	По вектору «Жилищно-коммунальное хозяйство»	**24 %**	**22 %**	**27 %**	**32 %**	**44 %**	**77 %**	**100 %**
32.	**Удовлетворённость населения уровнем работы ЖКХ (%), в том числе:**	**35 %**	**36 %**	**38 %**	**39 %**	**42 %**	**53 %**	**63 %**
32.1.	организацией транспортного обслуживания %	32,9	35	37	38	40	50	60
32.2.	качеством автодорог	21,6	21,9	22,2	22,6	30	60	70
32.3.	качеством теплоснабжения	42,2	44	46	48	50	60	70
32.4.	качеством водоснабжения	47,5	48	49	49,5	50	60	70
32.5.	качеством электроснабжения	56,8	59	64	67	70	80	100
32.6.	качеством газоснабжения	6,6	7	8	9	10	10	10

№ п/п	Показатели	2013 год	2014 год	2015 год	2016 год	2017 год	2022 год	2030 год (по состоянию на 31.12.2029)
33.	**Индекс интенсивности работы с ветхим и аварийным жилым фондом**	**3 %**	**6 %**	**10 %**	**17 %**	**31 %**	**81 %**	**100 %**
33.1.	Удельный вес ветхого, непригодного, аварийного жилья в общем объёме жилищного фонда, %	1,8	1,9	1,9	1,7	1,2	0	0
33.2.	Количество домов, состоящих в реестре ветхого, аварийного жилищного фонда на конец отчётного года, ед.	1 215	1 067	984	931	909	459	0
34.	**Индекс интенсивности работы по обеспечению жильём нуждающихся граждан**	**25 %**	**11 %**	**19 %**	**24 %**	**42 %**	**77 %**	**100 %**
34.1.	Число семей, улучшивших жилищные условия, ед.	3 819	1 417	2 000	2 500	5 000	5 000	5 000
34.5.	Число семей, состоящих на учёте на получение жилья на конец года, ед.	4 586	4 545	4 480	4 440	4 360	2 000	1 000
34.6.	Из общего числа семей, состоящих на учёте, стоят в очереди 10 и более лет, ед.	3 499	3 417	3 174	3 036	3 000	2 000	1 000
35.	**Индекс изменения протяжённости и качества дорожной сети**	**45 %**	**48 %**	**52 %**	**56 %**	**59 %**	**73 %**	**100 %**
35.1.	Доля протяжённости автомобильных дорог общего пользования местного назначения, не отвечающих нормативным требованиям, в общей протяжённости автомобильных дорог общего пользования местного значения, %	22,3	22	21,6	21,3	21	19,7	17,1
35.2.	Протяжённость автомобильных дорог общего пользования местного значения, км.	250,4	252	252	255,3	256,9	Положительная динамика	
	По вектору «Градостроительство»	**55 %**	**63 %**	**68 %**	**61 %**	**69 %**	**92 %**	**100 %**
36.	**Удовлетворённость населения политикой в сфере архитектуры и градостроительства, %**	**75**	**75**	**78**	**80**	**83**	**86**	**90**
37.	**Индекс интенсивности, качества и доступности жилищного строительства**	**52 %**	**42 %**	**54 %**	**54 %**	**65 %**	**100 %**	**100 %**
37.1.	Объем строительства жилья, тыс. кв. м	308,14	343,6	318,8	Ежегодно 300 тыс. кв.м			
37.2.	Структура жилой застройки по этажности							
37.2.1.	малоэтажная (индивидуальное строительство), %	6	2,1	6,3	7,1	10	20	20
37.2.2.	многоэтажная,%	94	97,9	93,7	92,9	90	80	80
37.3.	Ввод в действие жилья эконом-класса,%	51	51	51	Ежегодно 51 %			
38.	**Индекс интенсивности работы по формированию архитектурного облика города**	**58 %**	**58 %**	**58 %**	**71 %**	**73 %**	**87 %**	**100 %**
38.1.	Доля площади территории города, на которую подготовлены проекты планировки, %	15,51	15,86	16,39	41	45	74	100
38.2.	Срок оформления (предоставления) земельных участков, дней	52	52	52	52	52	52	52
39.	**Индекс интенсивности работы по формированию благоприятной городской среды**	**-**	**89 %**	**91 %**	**58 %**	**71 %**	**88 %**	**100 %**
39.1.	Полное покрытие цветовым решением фасадов объектов со стороны улично-дорожной сети, малые архитектурные формы, %	н.д.	н.д.	н.д.	20	40	60	80
39.2.	Доля открытых зелёных пространств в площади городской территории,%	н.д.	31	32	32	32	35	35
	По вектору «Экология»	**47 %**	**49 %**	**41 %**	**52 %**	**64 %**	**84 %**	**100 %**
40.	**Удовлетворённость населения экологической ситуацией, %**	**30**	**40**	**40**	**50**	**50**	**80**	**95**
41.	**Индекс экологичности городской среды**	**57 %**	**62 %**	**64 %**	**66 %**	**69 %**	**85 %**	**100 %**
41.1.	Доля микрорайонов, имеющих рекреационную зону (парк, сквер – для застроенных территорий) в соответствии с нормами градостроительного проектирования, в общем числе микрорайонов города, %	59,6	60	60	60	63	68,6	77,9
41.2.	Количество (площадь) обустроенных рекреационных зон (парков, скверов) на территории микрорайонов города, ед.	34	38	38	38	39	46	53
41.3.	Доля обеспеченности объектов жилого фонда, социальной инфраструктуры контейнерными площадками, оборудованными в соответствии с действующим законодательством (СанПиН, РД и др.), %	7	20	30	40	50	75	100
41.4.	Обеспеченность территорий общего пользования (парки, скверы, пешеходные зоны, набережные и т.д.) урнами, контейнерами в соответствии с действующими нормами, %	30	35	39	43	50	75	100
41.5.	Площадь содержания зелёных насаждений на территориях общего пользования, га	403,54	452,1	453,52	453,52	453,52	Положительная динамика	
41.6.	Площадь содержания объектов благоустройства (парки, скверы и набережные) (га)	167,15	169,27	169,27	169,27	169,27	191	202
41.7.	Уровень обеспеченности населения озеленёнными территориями общего пользования, кв. м на 1 человека	14	13,9	13,5	13,5	13,5	17	18
42.	**Индекс интенсивности работы по снижению негативного воздействия на окружающую среду**	**36 %**	**55 %**	**31 %**	**47 %**	**67 %**	**82 %**	**100 %**
42.1.	Доля очищенных ливневых стоков от общего объёма ливневых стоков, %	0	0	0	0	20	35	50
42.2.	Доля ликвидированных несанкционированных свалок в промышленных районах и местах общего пользования от общего объёма несанкционированных свалокв промышленных районах и местах общего пользования, выявленных на территории города, %	57	88	50	75	75	75	80
43.	**Индекс интенсивности формирования системы охраны окружающей среды**	**50 %**	**29 %**	**29 %**	**43 %**	**56 %**	**84 %**	**100 %**
43.1.	Доля отходов, вовлечённых во вторичную переработку (с выпуском товарной продукции), от общей величины образуемых отходов, %	0	0	0	5	10	15	20
43.2.	Инвестиции, направленные на охрану окружающей среды и рациональное использование природных ресурсов, млн. рублей	160,4	93,37	Положительная динамика				

Рис.2. Выполнение индексов стратегического развития города Сургута

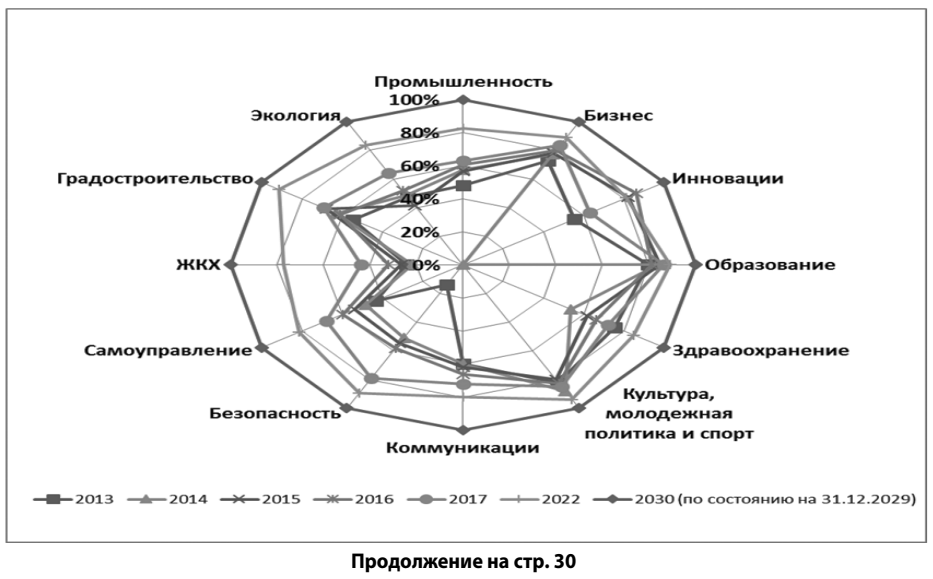

Продолжение на стр. 30

Сургутские ВЕДОМОСТИ №23 (703) 20 июня 2015 года

Окончание. Начало на стр. 13

6. Механизмы реализации Стратегия социально-экономического развития муниципального образования городской округ город Сургут на период до 2030 года

6.1. Организационно-управленческие механизмы

Система стратегического планирования города Сургута основана на следующих документах:

1) стратегия социально-экономического развития муниципального образования городской округ город Сургут на период до 2030 года, которая закрепляет систему мер муниципального управления, опирается на долгосрочные приоритеты и направлена на промышленно-инновационное развитие, развитие человеческого капитала и повышение качества жизни населения, совершенствование отношений гражданского общества и органов муниципального управления;

2) генеральный план городского округа город Сургут, разработанный на основании схемы территориального планирования ХМАО – Югры. Корректировка генерального плана города с целью приведения в соответствие с новым законодательством;

3) прогноз социально-экономического развития муниципального образования городской округ город Сургут;

4) государственные программыХанты-Мансийского автономного округа – Югры;

5) муниципальные программы города Сургута.

Для создания системы эффективного стратегического управления документы муниципального планирования должны быть синхронизированы со схемами развития всех видов федеральной и региональной транспортной инфраструктуры: автомобильного, речного, железнодорожного и авиационного транспорта, а также с иными документами стратегического планирования на уровне муниципального образования городской округ город Сургут.

Опыт стратегического управления, полученный в ходе реализации Стратегии 2020, а также изменения, произошедшие в обществе за это время, говорят о необходимости принципиального изменения самого подхода к реализации стратегии развития города.

При формировании системы стратегического управления городом предлагается придерживаться следующих ключевых принципов:

эффективность реализации Стратегии 2030 зависит от совместных усилий всего городского сообщества, муниципалитет при этом является одним из равноправных участниковнаряду с бизнес-сообществом, общественными организациями, политическими партиями, активным населением города;

Администрация города является главным организационно-координирующим органом реализации Стратегии 2030;

программно-целевой подход к планированию деятельности городского сообщества по достижению стратегических целей;

персонифицированная ответственность топ-менеджмента Администрации города распространяется на достижение целевых показателей, а также на анализ причин достижения/недостижения поставленных целей.

Организационно-управленческие механизмы реализации Стратегии 2030 включают инструментарий стратегического управления, инструментарий участия в процессе каждой из заинтересованных сторон (населения, общественности, науки, бизнеса, власти), способов их привлечения, мотивации и взаимодействия, информационного обмена, работы профильных органов и структурных подразделений Администрации города, разработки, актуализации, мониторинга, оценки и контроля за реализацией Стратегии 2030. Действенное использование данного механизма выражено в наличии рациональной и живой системы стратегического управления – необходимой реализуемой муниципальной правовой базы, методических рекомендаций к формированию соответствующих материалов и принятых стратегических документов.

В городе Сургуте схема организации стратегического управления как организационно-управленческий механизм реализации Стратегии 2030 включает следующие элементы:

1) координационный штаб по организации стратегического управления (заместители главы Администрации города);

2) совет при Главе города по организации стратегического управления.

Рис.3. Схема взаимодействия коллегиальных (совещательных) органов по разработке Стратегии 2030

Кроме того, дополнительным организационно-управленческим механизмом в реализации Стратегии 2030 являются рабочие группы, которые необходимо создать, закрепив за ними следующие функции:

1) анализ социально-экономической, инвестиционной, экологической, культурной и других сфер развития города с целью выявления приоритетов его развития;

2) разработка редакций проектов направлений, векторов стратегии;

3) направление проектов направлений, векторов стратегии на согласование ответственному за направление стратегии;

4) направление проектов направлений, векторов стратегии, согласованных ответственным за направление стратегии, на рассмотрение в координационный штаб;

5) методологическая группировка по показателям;

6) рассмотрение инициатив– предложений физических или юридических лиц, группы лиц, касающихся стратегии;

7) организация широкого общественного обсуждения проектов направлений, векторов стратегии, инициатив;

8) систематизация, анализ и учёт результатов широкого общественного обсуждения проектов направлений, векторов стратегии, инициатив;

9) подготовка предложений по разработке муниципальных правовых актов городского округа город Сургут по вопросам социально-экономического развития города;

10) внесение изменений в проекты направлений, векторов Стратегии 2030 согласно замечаниям и рекомендациям координационного штаба и совета при Главе города;

11) организация мониторингаи контроля реализации направлений, векторов Стратегии 2030, инициатив.

Указанные рабочие группы должны формироваться ответственным за вектор стратегии из представителей органов власти, науки, бизнеса и общественности.

Целесообразно создать ещё один коллегиальный орган – Совет старейшин, закрепив за ним функцию принятия решения о необходимости корректировки Стратегии 2030, и разработать порядок мониторинга и контроля реализации Стратегии 2030.

В данном случае схема взаимодействия коллегиальных (совещательных) органов по организации стратегического управления в городе Сургуте видоизменится.

Рис. 4. Предлагаемая схема взаимодействия коллегиальных (совещательных) органов по организации стратегического управления в городе Сургуте

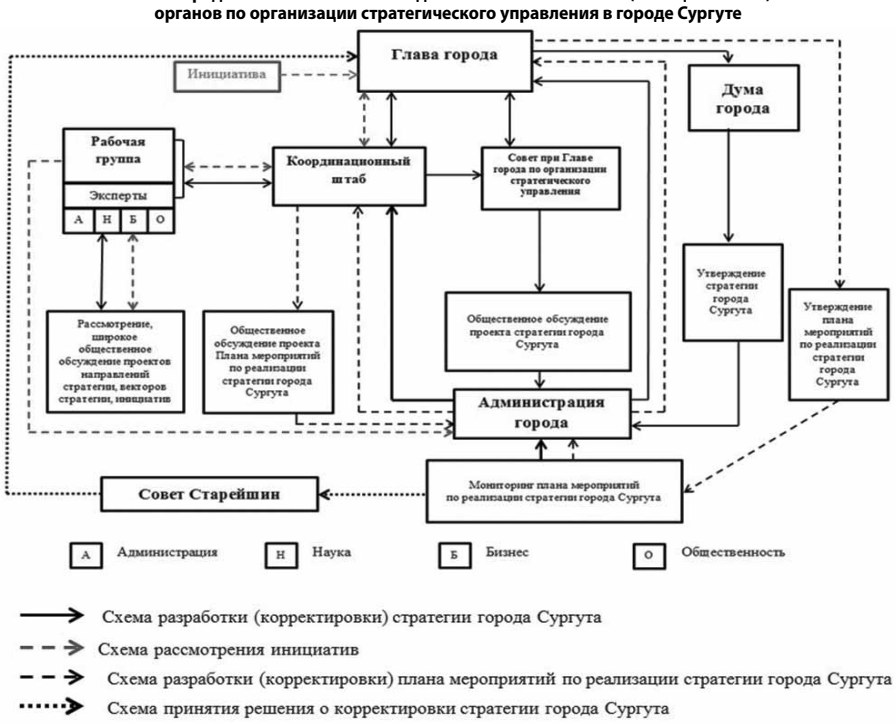

Одной из дополнительных форм организационно-управленческих механизмов реализации Стратегии 2030является комплекс программ, позволяющих сформировать гибкую и устойчивую систему стратегического управления благодаря вертикальной и горизонтальной интеграциям, определению четких и прозрачных принципов работы, созданию алгоритмов действий и пакетов оперативных мер для адекватной реакции на изменения внешней и внутренней среды, проактивной, результативной и эффективной деятельности при любом сценарии социально-экономического развития.

В совокупности арсенал средств организационно-управленческих механизмов составляет фундамент условий реализации Стратегии 2030.

В процессе реализации Стратегии 2030 широко используются механизмы конструктивного партнёрства, которые представляют собой способы всеобщего (внутри- и межвекторного) созидательного сотрудничества с синергетическим эффектом для реализации Стратегии 2030. Данная группа механизмов включает инструменты социального (не предполагающего коммерческой выгоды) и экономического (с коммерческой выгодой) партнёрства. Объединение власти, общественности, бизнеса и науки с вовлечением средств массовой информации и участием каждого партнёра формирует единое городское сообщество развития, способное достигнуть стратегических целей для обеспечения нового уровня качества жизни сургутян.

Формами социального партнёрства могут выступать системы краудсорсинга, благотворительности (спонсорства, меценатства) и медиа-сопровождения городской социально значимой деятельности. Необходимо формирование открытых дискуссионных площадок, конкурсов идей и проектов.

В Сургуте одним из значимых экономических вопросов является инфраструктурное инвестирование (уровень обеспеченности объектами по отдельным отраслям социальной сферы составляет около 20 % от норматива), поэтому наиболее перспективной и востребованной формой экономического партнёрства для города является государственно-частное партнёрство.

К конструктивному партнёрству, ориентированному на внешнюю среду, можно также причислить межмуниципальное сотрудничество, организацию обмена опытом и лучшими практиками, ресурсного обеспечения деятельности города на региональном, всероссийском и международном уровне.

МОНИТОРИНГ РЕАЛИЗАЦИИ СТРАТЕГИИ 2030

Значимой частью реализации Стратегии 2030 является система мониторинга, основная цель которого – проверка соответствия фактического состояния дел показателям и индикаторам Стратегии 2030 и обеспечение эффективного движения в направлении установленных ею целей.

Система мониторинга включает:

установленные целевые показатели и индикаторы эффективности и результативности реализации Стратегии 2030;

участие гражданского общества и краудсорсинг;

изучение изменений в экономике города, связанных с реализацией целей Стратегии 2030, дающее представление о качестве происходящих изменений;

отчёт о реализации Стратегии 2030 в рамках ежегодных отчётов Главы города о своей деятельности и деятельности Администрации города.

Эффективность мониторинга требует решения следующих задач:

обеспечение постоянного контроля над реализацией Стратегии 2030 в целом и её отдельных направлений,сопоставление фактических значений с намеченными темпами и ориентирами развития;

выявление отклонений социально-экономических показателей от намеченного уровня, анализ причин отклонений и оценка их влияния на возможность достижения целевых ориентиров;

формирование рекомендаций по корректировке существующих мер по обеспечению необходимых темпов достижения поставленных целей.

Итогом проводимого в результате мониторинга анализа являетсякорректировка, актуализация Стратегии 2030.

АКТУАЛИЗАЦИЯ СТРАТЕГИИ 2030

Система актуализации Стратегии 2030 призвана обеспечить комплексную актуализацию её целей, мероприятий и показателей и составляет значимую часть поддержки стратегических управленческих решений органов власти, обеспечивающую их качество. Планируется проведение комплексной актуализации Стратегии 2030 в 2018, 2023 годах. Одной из её целей является фиксация на очередной плановый период значений показателей и индикаторов с разбивкой по годам. Необходимость актуализации в другие сроки может быть обусловлена изменениями федеральной и региональной политики, а также другими обстоятельствами, существенно влияющими на развитие города.

Система актуализации Стратегии 2030 включает:

в текущий плановый период до очередной комплексной актуализации проведение научных исследований, позволяющих углублённо рассмотреть значимые направления и возможности развития города, с целью формирования представлений об эффективной базе развития города Сургута на следующий плановый период;

детальное экспертное изучение состояния существующих и формируемых векторов развития на территории города Сургута и оценку возможностей их развития на среднесрочную перспективу;

постановку согласованных с округом и крупными хозяйствующими субъектами задач на очередной плановый период;

планирование бюджетных ресурсов на среднесрочную перспективу;

проведение комплекса необходимых исследований, направленных на развитие малого и среднего предпринимательства в городе, в том числе и в инновационной сфере на среднесрочную перспективу;

проведение стратегических сессий Администрацией города;

использование краудсорсинга для актуализации «дорожных карт»;

актуализацию стратегических документов муниципальных органов власти;

проведение общественного этапа актуализации Стратегии 2030 с целью максимального привлечения населения города для формирования будущего Сургута, а также для информирования о планируемых изменениях.

6.2. Механизмы программно-целевого проектирования

Механизмы программно-целевого проектирования позволяют наполнить целеполагание реальным ресурсным содержанием, обеспечить решение стратегических задач в конкретные сроки и оптимальной форме, создать условия для привлечения необходимого объёма бюджетных и внебюджетных средств с учётом возможностей и рисков социально-экономического развития (по схеме «цели – задачи – мероприятия»).

Структура программно-целевого проектирования представлена следующим образом:

генеральная стратегическая цель;

видение развития направлений к 2030 году (vision-2030);

стратегические цели направлений;

стратегические цели векторов;

критерии достижения стратегических целей векторов;

стратегические задачи векторов;

программы и проекты векторов (мероприятия).

Программы и проекты должны охватывать все направления и векторы стратегии социально-экономического развития. При этом целесообразно выделять муниципальные, региональные и федеральные программы, действующие и планируемые программы. Необходимым является наличие инвестиционной программы, плана капитальных вложений города.

Проекты целесообразно разделить на флагманские и приоритетные.

Флагманские проекты («проекты-локомотивы») – особо крупные, знаковые интегрированные проекты, направленные на комплексную реализацию стратегии социально-экономического развития, прорыв в улучшении качества жизни населения города.

Приоритетные проекты – наиболее значимые «проекты роста», направленные на реализацию одного или нескольких векторов Стратегии 2030.

Для удобства формирования необходимых документов и ресурсного наполнения плана реализации Стратегии 2030 желательно также выделять инфраструктурные (требующие капитальных вложений) и организационные (не требующие прямых инвестиций в строительство объектов) проекты.

Для оценки реализации Стратегии 2030 предлагается система интегральных показателей достижения стратегических целей 2030 года:

сводный индекс развития направления (соответствующий стратегической цели направления);

индексы развития вектора (соответствующие единому критерию развития вектора согласно стратегической цели вектора);

индикаторы развития вектора (соответствующие критериям развития вектора согласно стратегическим задачам вектора);

показатели развития вектора.

6.3. Финансовые механизмы реализации Стратегии 2030

Для финансового обеспечения реализации Стратегии 2030 предусмотрены следующие источники:

бюджетные (муниципальные и государственные программы);

бюджетные и внебюджетные (софинансирование, ГЧП-проекты);

внебюджетные (частные инициативы в форме инвестиционных или социально значимых некоммерческих проектов, то есть инвестиции и спонсорство, меценатство).

Финансовые механизмы реализации Стратегии 2030 включают следующие элементы.

ПРЯМОЕ БЮДЖЕТНОЕ ФИНАНСИРОВАНИЕ

Кроме финансирования проектов, относящихся к непосредственным полномочиям органов местного самоуправления, планируется выделение финансовых средств на реализацию проектов в соответствии с направлениями, определенными в Стратегии 2030.

ГОСУДАРСТВЕННО-ЧАСТНОЕ ПАРТНЁРСТВО

Одним из механизмов реализации Стратегии 2030 является государственно-частное партнерство. Инструмент стал обязательным элементом стратегических документов и рекомендован к применению на региональном и муниципальном уровнях.

В ХМАО – Югре основным документом, регулирующим процесс государственно-частного партнёрства, является Закон ХМАО – Югры от 18.10.2010 № 155-оз «Об участии ХМАО – Югры в государственно-частных партнёрствах».

На условиях государственно-частного партнёрства планируется реализация проектов в области строительства и модернизации транспортной инфраструктуры, жилищно-коммунального хозяйства, энергоснабжения, связи и телекоммуникаций, здравоохранения, образования и иных объектов социальной инфраструктуры.

ПРЕДОСТАВЛЕНИЕ НАЛОГОВЫХ ЛЬГОТ

В рамках реализации Стратегии 2030 в целях осуществления стратегических проектов и мероприятий предполагается выдвижение инициативы по льготному налогообложению для стимулирования деятельности частных организаций и привлечения их к развитию города.

СРЕДСТВА КРУПНЫХ ПРОМЫШЛЕННЫХ ОРГАНИЗАЦИЙ

Одним из финансовых механизмов реализации Стратегии 2030 являются договоры о социально-экономическом сотрудничестве с предприятиями города.

ОН НЕ ВЕРНУЛСЯ С ВОЙНЫ

ПОБЕДА! 70 ЛЕТ

СОЛДАТЫ ВЕЛИКОЙ ОТЕЧЕСТВЕННОЙ

Накануне 9 мая я поехала в родное село Красново под Тюмень. В День Победы в уютной школе собралось много народу, был митинг, слезы матерей и солдатская каша, общались по-домашнему тепло. А хор ветеранов пел бередящую душу песню «Вдовы России»: «Вы, журавки, в сентябре не кричите, вдов солдатских на заре не будите. Пусть они ещё поспят, дозарюют, хоть во сне своих солдат доцелуют...».

Командир отделения 247-й дивизии Александр Жидулин

Похоронка

Вечером, за семейным столом, моя мама, **Тамара Федоровна Жидулина**, достала связанный крепким узелком старый ситцевый платок. Среди других документов мы впервые увидели маленькую синюю «Красноармейскую книжку» и тонкий пожелтевший лист – это была «похоронка», которую в апреле 1946 года маминой бабушке Любе в деревню Савину принес председатель Спасского сельсовета. Мама осторожно развернула листок, написанный пером и чернилами текст даже не выцвел. Шатровский военный комиссариат Челябинской области (ныне это территория Курганской области) извещал гражданку **Жидулину Любовь Семеновну** о том, что ее «младший сержант **Жидулин Александр Семенович** в бою за социалистическую родину погиб 19 ноября 1943 года». Далее сообщалось, что похоронен он в деревне Калиновка Гомельской области. Печать, подпись и дата: райвоенком ГВ майор **Купчинский**, начальник первой части лейтенант **Полоневич**, 19 апреля 1946 года. Получается, три года прабабушка Люба ждала своего Сашеньку и не знала, что давно уже была вдовой…

Настоящий мужик

– Мама, почему ты никогда не рассказывала нам про своего деда? Мы и не знали, что у тебя хранится похоронка на него…

– Я и сама про него почти ничего не знаю, – говорит нам мама, родившаяся через 16 лет после этой страшной войны, в 1951-м. – С моего рождения до юности я жила в этой самой деревне Савиной с бабушкой Любой и матерью. В середине прошлого века маленькие деревеньки сносили, как неперспективные, исчезла и наша Савина. Там, посреди поля, недалеко от речушки, стоит памятная стела с данными, сколько людей из нее ушло на фронт в Великую Отечественную. А рядом – маленькое кладбище со старыми могилами исчезнувшей с лица деревни, там похоронена баба Люба. Там тихо, только ветер шумит листьями берез… Теперь название малой родины значится лишь в моем «Свидетельстве о рождении».

9 мая 2015 г. Бессмертный полк, г. Санкт-Петербург. С портретом предка праправнучка Яна

– А твой дедушка Александр ушел на войну из Савиной?

– Да. Бабушка Люба рассказывала мне, что еще до Великой Отечественной войны, в тридцатые годы, они приехали с Александром и детьми на Урал из села Спасское Шатковского района Горьковской области. Там стоял страшный голод, да к тому же случился пожар, и дом их сгорел до основания. Еще какое-то время семья жила у пепелища в своем саду. Питались желудями, яблоками, но что это была за еда? Решили добираться до Сибири. Обосновались в маленькой деревеньке Савина, которая по созвучию напоминала о названиях в Горьком: в Шатровском районе Спасского сельсовета. Дед Александр до самой войны работал бригадиром. А тогда бригадир отвечал и за скотоводческую ферму, и за тракторную бригаду. Будучи первым помощником председателя колхоза, он давал утром разнарядку людям на работу.

Внучка солдата Тамара Федоровна хранит армейскую книжку погибшего деда

– Что еще рассказывала о нем твоя бабушка Люба?

– Говорила, воинственный был мужик, скажет – как отрежет, никто с ним в споры не вступал. Красивый и солидный… Уж не молодым он уходил на фронт, потому что был 1903 года рождения.

Синяя книжечка

Я держу в руках маленькую Красноармейскую книжку моего предка. Этот документ уникален! Читаю: «Жидулин Александр Семенович, младший сержант, пулеметчик, рота ПВО. Призван по мобилизации в августе 1941-го Шатровским военкоматом Челябинской области». На страницах «Прохождение службы» идет длинный список частей его службы, из которого четко ясно: до 22 августа 1942 года солдат Жидулин был пулеметчиком крупнокалиберного пулемета, предназначенного для поражения вражеской бронетехники, зданий, и лёгких укреплений. Для всех крупнокалиберных пулемётов характерна значительная масса: 20-60 кг (без станка). Это значит, что ноша моего предка на войне была тяжела…

А 22 августа 1942 года, как гласит запись в «Красноармейской книжке», младший сержант Александр Жидулин был назначен командиром отделения 247-й дивизии. Я думаю, в том чудовищном бою под Белорусской деревней Калиновка он вел за собой в бой солдат и пал смертью храбрых, защищая свою страну, свою жену и детей.

Братская могила

Открыв Интернет, я стала искать. На сайте «Мемориал» в донесении о безвозвратных потерях №53660 части 217 сд от 17.12.1943 года под номером 38 – мой прадед, Жидулин Александр Семенович. Он был убит 19 ноября 1943 года и первично захоронен в д. Калиновка Гомельской области Гомельского района Белорусской ССР. Но еще я нашла учетную карточку воинского захоронения под №1, в которой говорится, что в 1965 году в Братскую могилу в п. Хиславичи Хиславичского района Смоленской области, где захоронены офицеры, сержанты и солдаты 393-го артиллерийско-минометного батальона, освобождавшие поселок от фашистов и павшие смертью храбрых, были перенесены останки погибших воинов из близлежащих деревень, в том числе и из Калиновки. Захоронение размером три на три метра, надгробием которому служит пятиметровый памятник-скульптура солдата со знаменем и женщины с лавровым венком на постаменте. Думаю, что Александр Жидулин, пулеметчик и командир, награжденный медалью «За отвагу», покоится там.

Годы Великой Отечественной войны уходят от нас все дальше, все меньше остается ее участников и очевидцев. Но память о беспримерном подвиге нашего народа, спасшего мир от фашизма, хранится в каждом доме, в каждой семье, передаваясь из поколения в поколение. Мы гордимся нашими предками.

■ **Елена ЗАДОРОЖНАЯ**
Фото из семейного архива

НАШ ОТВЕТ – ТРАВМАТИЗМУ НЕТ!

В минувший вторник в малом зале Сургутской филармонии прошло награждение участников, номинантов и победителей городских мероприятий по охране труда смотра-конкурса «Лучший специалист по охране труда – 2015» и месячника по охране труда «Безопасность труда в Сургуте - 2015».

Как рассказала в приветственном слове директор департамента по экономической политике Администрации Сургута **Юлия Королева**, эти важные для нашего города мероприятия по охране труда были организованы и проводились в преддверии Всемирного дня охраны труда, отмечаемого ежегодно 28 апреля.

Городской месячник «Безопасность труда в Сургуте - 2015» проводился впервые для того, чтобы заинтересовать работодателей в создании безопасных условий и охраны труда работников, а также развивать взаимодействие на всех уровнях управления охраной труда по схеме: органы местного самоуправления – работодатели (работники) – общественные организации.

В рамках месячника были проведены семинары-совещания по вопросам охраны труда, визиты к организациям-участникам для оценки фактического состояния условий и охраны труда, в том числе и документов. Всего в мероприятии приняла участие 21 организация города. Победители определялись по наибольшему количеству набранных по разным критериям баллов.

Городской смотр-конкурс «Лучший специалист по охране труда – 2015» прошел у нас в городе в третий раз. С каждым годом количество специалистов по охране труда, желающих принять участие в этом значимом мероприятии, только увеличивается. В этом году о своём участии на победу заявили 48 инженеров по ТБ. Конкурс проводился в три этапа среди трёх отраслевых групп: организации нефтегазодобывающего и перерабатывающего комплекса, предприятия связи, энергетики, строительства, транспорта, жилищно-коммунального хозяйства, агропромышленного комплекса, торговли, общественного питания, бытового обслуживания населения и прочие организации отраслей экономики и организации бюджетной сферы.

На суд жюри были представлены и творческие работы по организации безопасного труда, и профессиональные презентации специалистов по охране труда. Также одним из соревновательных этапов стало тестирование, которое заключалось в выполнении заданий на знание теоретических вопросов, связанных с условиями и охраной труда, в том числе требований законодательных и иных нормативных правовых актов Российской Федерации.

Победители обоих мероприятий определялись по наибольшему количеству набранных баллов в соответствии с критериями оценки по каждой номинации, согласно положениям о проведении конкурсов.

Главный государственный инспектор труда Государственной инспекции труда в ХМАО – Югре **Пётр Бровкин** отметил, что его сургутские коллеги - перспективно мыслящие, творческие и готовые применять инновационный опыт на своих предприятиях. И сегодня можно сделать главный вывод: работа в области охраны труда, внедрения новых методов профилактики производственного травматизма и профессиональных заболеваний на очень высоком уровне. Вместе с Юлией Королевой они вручили заслуженные награды победителям.

Полный список победителей и номинантов двух конкурсных мероприятий читайте в этом номере «Сургутских ведомостей» на стр. 10.

■ **Марина МЕЛЬНИЧЕНКО**

Сургутские ВЕДОМОСТИ №23 (703) 20 июня 2015 года

КАДР НЕДЕЛИ

Молодёжное шествие в День России и День города Сургута

Фото Андрея АНТРОПОВА

Читайте на стр. 16

погода

gismeteo.ru

Сб 20.06	Облачно	+20
Вс 21.06	Пасмурно	+20
Пн 22.06	Пасмурно, дождь	+23
Вт 23.06	Ясно	+17
Ср 24.06	Облачно	+16
Чт 25.06	Облачно, небольшой дождь	+15
Пт 26.06	Пасмурно	+15
Сб 27.06	Малооблачно	+19

юмор

Звонок в турагентство.
– Вы Египет продаете?
– Да, конечно продаем.
– Скажите, а какие курорты там есть?
– Шарм-эль-Шейх, Хургада, Таба, Нувейба...
– Во, стоп. Нувейба, подходит!
– Когда вы собираетесь поехать?
– А? Нет, мы тут кроссворд разгадываем.

Шоколад вырабатывают из какао-бобов. Бобы – овощи. Сахар – из сахарной свеклы. Свекла – овощ. Значит, шоколадки делают из овощей, поэтому они полезны для здоровья!

– Ты готовить-то умеешь?
– Да, я очень аппетитно режу колбасу!

Нет ничего страшного в том, что вы совершаете ошибку. Страшно, когда не на кого её свалить.

Самые смешные фото получаются после фразы «Сделали умные лица».

Разговаривают муж с женой.
Жена:
– У меня к тебе 2 новости – хорошая и плохая. С какой начать?
– С хорошей.
– Подушка безопасности сработала.

Объявление на сайте знакомств: «Познакомлюсь с единомышленником. Особых мыслей не имею, поэтому подойдёт любой».

Продается надувная лодка. В комплекте: надувное сиденье, надувное весло и надувной мотор.

– Почему ты до сих пор не побрился! Мы же идем в театр!
– Я брился.
– Когда?!
– Когда ты начала одеваться.

Потихоньку, помаленьку, без шумихи, а вывели все-таки собаки и кошки новые породы людей: кошатников и собачников.

афиша.....с 18 июня

Сургутский краеведческий музей (ул. 30 лет Победы, 21/2)

Выставка **«Салют Победы»**, посвящённая 70-летнему Юбилею Победы в Великой Отечественной войне. Цена билета: **от 25 до 60 руб.**, экскурсионное обслуживание – **230 руб. с группы** до 25 чел., тел. **51-68-04.**

Сургутская филармония (ул. Энгельса, 18)

21 июня в 11.00 и 13.00 – детский спектакль **«Тук-тук, кто там?»** (3+) по мотивам известной сказки «Волк и семеро козлят» в исполнении Театра актера и куклы «Петрушка». Цена билета **300 руб.,** тел. для справок **94-24-28.**

Центральная детская библиотека (пр. Дружбы, 11а)

24 июня в 12.00 – громкие чтения и обсуждение книг современных авторов. Занятие **«Самый лучший друг».**

24 июня в 15.00 – детская игра **«Лети, лети, лепесток…»** в рамках мероприятия «Поле чудес в литературной стране».

26 июня в 15.00 – спектакль **«Откуда у ежа иголки?»** в клубе кукольного театра «Сказочный теремок».

28 июня в 15.00 – занятие **«Остров мечты»** в кружке юных художников «Волшебная кисточка». Справки по тел.: **37-53-08, 37-53-11**.

Культурный центр «ПОРТ» (ул. Майская, 10)

До 2 июля работает фотовыставка **«Связь эпох»,** посвященная 50-летию присвоения Сургуту статуса города. Вход свободный. Тел. для справок **24-25-64.**

Центральная городская библиотекаим. А.С. Пушкина (ул. Республики, 78/1)

С 1 июня по 1 октября - заочный этап конкурса **«Тифлочитатель-2015»**. РОО «Тифлопуть» проводит конкурс среди инвалидов по зрению в рамках мероприятий «Большое чтение на 60-й параллели» и посвящен сказкам и мифам народов Ханты-Мансийского автономного округа «Сказка моя». Заочный этап Конкурса - сочинение по мотивам мифов и сказок народов Югры, написанное РТШ Брайля. Библиотека №21, ул. Бажова,17, тел.: **35-40-45, 35-40-38**. Положение о конкурсе на сайте http://slib.ru/.

МАУ «Городской парк» (проспект Набережный)

Работают аттракционы **«Стереозал», «Пляска шамана», «Солнышко», «Вальс», «Орбита»** и многие другие. Режим работы: среда - пятница: с 11.00 до 18.00; суббота - воскресенье: с 10.00 до 20.00. Вход на территорию парка – **свободный**.

Городской культурный центр (ул. Сибирская, 2)

До 15 июля работает новый проект **«Творческая лаборатория «Мастер»** по различным видам творчества (декупаж, лепка, коллаж, мозаика, кракелюр). Справки по тел. **64-44-43.**

КИНО.....с 18 июня

● «Аврора», пр. Ленина, 47 ● «Мир», пр. Ленина, 43 ● «Галактика», ул. 30 лет Победы, 46, тел. 935-100 ● «Галерея кино» , пр. Набережный, 7, тел. 458-458 ● «Вершина», ул. Генерала Иванова, 1 ● «Синема Парк», Югорский тракт, 38, тел. 31-04-91 ● «Каро-фильм», Нефтеюганское шоссе, 1, тел. 310-440

«Бармен»
комедия (Россия) (16+)

«Мордекай»
боевик США (16+)

«Лондонские каникулы»
мелодрама (Великобритания) (16+)

«Всё включено: галопом по Европам»
комедия (Швеция) (0+)

Сургутские ВЕДОМОСТИ
Еженедельная городская газета
Учредитель: Администрация города Сургута
Газета зарегистрирована Управлением Роскомнадзора по Тюменской области, Ханты-Мансийскому автономному округу – Югре и Ямало-Ненецкому автономному округу.
Регистрационное свидетельство ПИ № ТУ72-01070 от 05.03.2014.

Главный редактор: Антропов А.В.
Заместитель главного редактора: Мельниченко М.М.
Корреспонденты: Курилова Е.С., Задорожная Е.Д.
Верстка и дизайн: Киселева Ю.В., Багинская З.М., Шипицына В.Г.
Корректоры: Барканова И.В., Задорожная Е.Д.
Фотокорреспонденты: Андронов А.Н., Андриенко А.С.

Адрес редакции и издателя: 628400, г. Сургут, ул. Энгельса, 8, каб. 104, 107, 110.
Телефоны редакции: 52-20-19, 52-21-50, тел./факс 52-22-98.
E-mail: sv@admsurgut.ru, antropov@admsurgut.ru
www.admsurgut.ru

Газета отпечатана в ООО «Новости Югры – Производство», ул. Маяковского, 14. Газета выходит один раз в неделю, распространяется бесплатно и по подписке (подписной индекс 14993). Печать офсетная. Время подписания газеты по графику 9.00. Номер подписан в печать 20 июня 2015 года в 9.00 · Заказ № 130.

Тираж номера 16.000

Рукописи, письма не рецензируются и не возвращаются. Авторы опубликованных материалов несут ответственность за точность приведенных фактов, цитат, экономических данных, собственных имен, географических названий и прочих сведений, а также за содержащиеся в материале сведения, не надлежащие открытой публикации. При перепечатке и цитировании ссылки обязательны.